LA PRENSA

PRIMERA SECCION: PAGINAS 1 á 4 y 17 á 28

Año XLIII. — Núm. 13.099 BUENOS AIRES, DOMINGO 25 DE FEBRERO DE 1912 Dirección y Administración: Avenida de Mayo 567 al 575

EDICION DE 28 PAGINAS

ESPECTACULOS PUBLICOS

TEATROS

COLISEO—Temporada de ópera. Gran Sala de máscaras y fantasía el 2 de marzo. Abonos para 25 bailes y 12 funciones de ópera. Palcos para alquilar. Informes en la secretaría.

POLITEAMA—Compañía de operetas. Empresario y director artístico, Alfredo Casaux. Hoy: Matinée á las 2 y 8 de la tarde, El conde de Luxemburgo. —Plateas con entrada $ 2.50.

OTRO — Compañía dramática nacional Pablo Podestá.—Director artístico, Joaquín de Vedia.—Primera actriz, Blanca Podestá.—Primer barbastrista, Orfilia Rico.—Debut de la compañía el 1 de Marzo.

SAN MARTIN—Gran compañía de sainetes, comedias, etc.—Primer actor y director A. Perdiguero.—Primera figura, el celebre cantador Antonio Chacón, denominado el rey del canto andaluz. Función entera.—Domingo 25.—Dos funciones.—Tarde: El barquillero, San Juan de Luz, Los granujas.—Noche: El barquillero, Los granujas, La gatita blanca.—Plateas con entrada: tarde $ 2; noche 2.50.

OTRO—Temporada de Cuaresma de la compañía dramática española de don Andrés Cordero. Primera actriz, señorita Soledad Postalardo.—Sábado 2 de Marzo debut de la compañía con la comedia en 4 actos, nueva para Buenos Aires, El rey de las calles de hierro.—Precios populares.

VARIEDADES — Plaza Constitución. — Gran compañía cómico-dramática española, dirigida por el primer actor Juan Domenech.—Primera actriz Carmen Jarque. —Domingo 25.—Dos funciones.—Tarde: Marzarita de Borgoña ó La torre de Nesle.—Noche: Reggio, de los perros del monte de San Bernardo.—Plateas con entrada tarde $ 1.1; noche 1.10.

APOLO—Corrientes y Uruguay—Empresa S. Giovanetti.—Gran compañía cómico-dramática nacional, dirigida por el primer actor Guillermo Battaglia. Primera actriz Angela Tesada. Asesor literario, Vito Livio Foppa.—Miércoles 28, debut: Calor de vida. Conferencia por el señor José de Maturana. "El teatro argentino, su momento actual". Estreno del drama en 3 actos La cruz. —Plateas con entrada, $ 2.—A las 8.45.

COMEDIA. — Gran compañía de sainetes española Rogelio Juárez.—Maestro concertador y director: Bernardino Tena.—Especialidad por secciones. El jueves 29 debut de la compañía.

ARGENTINO—Gran compañía española de operetas, Manuel Casas.—Elenco y repertorio completamente nuevos para Buenos Aires. Gran lujo en escena. Lujosísimo decorado y sastrería. Debut el viernes 1o de Marzo.—Plateas con entrada $ 2.

OTRO — Empresa Salvador-Marí.—Carnaval de 1912.—Gran baile de máscaras el domingo 25.—Dos funciones.—Tarde: Los de Aranjuez.—Noche: Los de Aranjuez. Estreno de 22 bailes nuevos. Palcos bajos y balcón $ 6; entrada para caballeros $ 2, señoras gratis.

NACIONAL — Corrientes 956—Carnaval de 1912.—Domingo 25.—Gran baile de máscaras, fantasía y particular. Orquesta de 20 profesores bajo la dirección del maestro Arturo de Basi. Estreno de tenguas. Entrada para caballeros $ 2. Señoras gratis.

NACIONAL NORTE — Santa Fe 1840 y Callao. — Compañía cómico dramática argentina María Games, primer actor y director Enrique Arellano. El viernes 1o de Marzo debut de la compañía. Estreno del drama en 4 actos Como la hiedra. Gran guiñol. Por teléfono. — Plateas con entrada $ 2.

CASINO—Empresa South American Tour. —Todos los domingos, jueves y días festivos, matinées, especialmente reservadas para familias.—Hoy: Troupe Arayama, equilibristas japoneses; Baltan and Leed's, Los Fredo's, Trio Solo.

OTRO—Carnaval de 1913—Domingo 25—Ultimo baile de máscaras.

SCALA — Esmeralda entre Corrientes y Lavalle — Empresa South American Tour.—Hoy: Trío de Cisneros, cantante y bailarina cubana; Marguerite de Saint-Clair, bailarina á transformación; Hermanas Florida. Debut Curia de Bolsillo, bailarina á transformación.—Entrada general $ 0.50.

PARELLON DE LAS ROSAS—Compañía cómico-lírica Florencio Parravicini. — Maestro director y concertador: Francisco Pava.

OTRO—Domingo 25—Ultimo gran baile de máscaras. Orquesta de 20 profesores dirigida por el maestro César Sasso. Espléndida recopilación de tangos. Entrada para caballeros $ 5, señoras gratis.

ROYAL THEATRE—Empresa G. Carrioli y Cía., Corrientes 345. Variado programa todas las noches. Exito de la revista Fa Fa L'Sautrice!

OTRO—Carnaval de 1912—Domingo 25—Ultimo gran baile de máscaras y dos particulares. Entrada para caballeros $ 10.

PALACIO NOVEDADES—Gran salón cinematográfico. — 12 estrenos diarios y 30 notables cintas.—Precio por asientos, tarde, $ 0.10 cts.; noche 0.15.

OTRO—Skating Rink. El 1o. de Marzo gran inauguración de la temporada de patinaje.

Carnaval de 1912—Ultimo baile. Grandes concursos de tango. — Entrada para caballeros $ 2.

El 1o. de Marzo debut de la gran compañía de dramas y comedias dirigida por el primer actor y director Sánchez Ortega.

VARIEDADES Y CINEMATOGRAFOS

COLISEO—Charcas 1149—Domingo 25—De tarde á las 2 y noche á las 8.—Estreno de las nuevas películas de la guerra italo-turca. Las batallas de Derna y de Almaxa. —Plateas con entrada, tarde $ 1; noche 1.50.

ATENEO—Corrientes y Maipú, U. T. 884. Avenida—Cinematógrafo especial para familias. Magnífica orquesta.—Domingo 25 —Matinée á las 2.45. Estreno á las 5.45.—Plateas con entrada, tarde y noche $ 1.

PALACE THEATRE — Corrientes 757 — Cinematógrafo para familias. Dirección casa Lepage. Orquesta de 20 profesores bajo la dirección del maestro Carlos Marzal.—Domingo 25.—Dos funciones.—Matinée á las 2 y 8. Noche á las 9.

SALON TEATRO DON JUAN DE GARAY Garay 2467 — Cinematógrafo especial para familias. Función todas las noches.—Domingo 25—Dos funciones. Matinée á las 2.45, noche á las 8.45.—Plateas función completa, tarde 0.50; noche 0.60.

POLITEAMA NACIONAL—Rivera esquina Canning—Domingo 25—Dos funciones.—Tarde: El terror del paso. El compadrito en el altillero. El revolucionario.—Noche: Gran día de concursos carnavalescos en compañía con la compañía argentina. Buenos Aires. La negra Jacinta. Los tarrintas. 10 centros y compañía.—Plateas con entrada tarde 1.

LA ARMONIA—Gran cinematógrafo, Belgrano 2212.—Espectáculos seleccionados para familias. HOY domingo 2 importantes estrenos con 28 importantes cintas, entre ellas: Misterios del alma. Precio de entrada en la puerta, $ 0.10 m/n. Niños, $ 0.05 m/n. Plateas y palcos, $ 0.20 m/n. Se ruega la concurrencia no fumar.

PALACIO DE LOS ARTISTAS—Cinematógrafo. Gran inauguración de la temporada de carnaval. Hoy domingo 25 á las 2 y 8 de la tarde, estreno de 20 películas de actualidad. Precios: Plateas con entrada, $ 0.50 m/n.; palcos, $ 0.30 m/n.; entrada general, $ 0.20 m/n.

ATENEO—Corrientes y Maipú, U. T. 884. Avenida—Cinematógrafo especial para familias. Magnífica orquesta.—Domingo 25 —Matinée á las 2.45. Estreno á las 5.45.—Plateas con entrada, tarde y noche $ 1.

CINEMA MUNDIAL — Belgrano 1260— El salón más lujoso y ventilado de todos. 15 estrenos diarios. Función todas las noches á las 9.—Plateas 0.50. Miércoles día de moda. Todos los jueves á las 3 matinée.—Plateas 0.40, con regalos.

ALCAZAR—Sarmiento 1157—Music Hall.—Números de canto y baile. Atracciones. Variedades. Cinema. Continuos debuts. Nueva empresa.—Entrada general $ 1. perm.

CINE PARISIANA — Lavalle 848.—Hoy apertura de un selecto programa. Función entera todas las noches á 0.25. Matinées todos los días 0.20.

GRAN BIOGRAFO LAVALLE—Lavalle 921. — Desde hoy rebaja de precios: días hábiles 10 centavos sección, sábados 15 cts.; domingos y feriados 20 cts. sección. Galería de lujo, con entrada independiente. Grandes instalaciones para la ventilación. Programa selecto con 15 estrenos diarios.

CINEMA ALEGRIA (antes Flor de Europa) 827 — Boedo 827.—Con grandes comodidades para familias.—Domingos y días festivos, matinées.— Plateas 20 centavos. Función todas las noches.

CINEMA GENERAL MITRE—Boedo 937 y 39—Espectáculos altamente morales. Programa escogido de entre lo más notable de todas las compañías cinematográficas de todo el universo. Función todas las noches con nuevos y notables estrenos.

DE LA PLATA

ATENEO—Sucursal del Ateneo de Buenos Aires—Cinematógrafo especial para familias. Función todos los martes, miércoles, jueves, viernes, sábados y domingos.

AVISOS DE CARNAVAL

A. RIVADAVIA 2045, GLOBITOS $ 0.70 gr., serpentinas 20 cts., $ 3.50 el 1000. v25

ALQUILAN Y VENDEN DISFRACES todas clases, Suipacha 319 y 327, Al Esprit. v26

A CORRIENTES 2250, GRANDIOSO surtido en trajes de disfraz y baile, se vende y alquila.

A $ 28, CAJON DE SERPENTINAS 2 milímetros. Fuegos artificiales de salón y jardín; pomos, bombas hoera etc., todo barato, por fin de carnaval, Victoria 682.

A BRASIL 2285, POMOS BELLAS Porteñas, con descuento 40 al 50 por 100; serpentinas 20 metros $ 3.50 mil, globitos extra $ 0.70 gruesa; inmejorables surtidos Borrás, Gonzalez.

ARTICULOS DE CARNAVAL. CORREDORES y comisionistas, avisales que tengo gran existencia de pomos con el descuento habitual y globitos de primera calidad. A $ 0.70 la gruesa, José A. Mendez, Cuyo 610.

AL PROTECTOR DE LOS POBRES: es la única casa que no presupuesto los disfraces más baratos; hoy se alquilan dominós $ 1, de noche y niña 1.50; globitos extra 72 gruesas; artículos en general de carnaval en liquidación. Bernabé, Charcas 3602.

A COMPRAR HOY LOS TANGOS ARgañaras. Indio sacale el pelo. Pardo cejas. Sacudime la persiana. Noche de garufa. Haceme venir la risa. María la gaucha y los vatses. Pabellón de las Rosas. El triste amor y Primavera. Recordándote y 250 piezas nuevas por las rondallas del gaucho Relámpago, Albert) 1106.

ATENCION, A CUALQUIER PRECIO SE liquida el gran surtido de carnaval, hay de todo y por lo que dén. Pelucas, trajes para hombres y niños, serpentinas, pomos, instrumentos música, fuegos artificiales, globos papel de 1 á 4 metros, linces, abanicos, estrellitas, carnets, cadenas, bengalas, pierrot, peluca fina, confetti, bombas boers en cajitas de madera, dominós, guiras, bonetes é infinidad de artículos de novedad y á cualquier precio, no se quiere guardar nada para el otro año. Aprovechen. 1047 Carlos Pellegrini 1047 entre Charcas y Santa Fe. v25

BONIFICACION 60 o|o MAS 5 o|o LIQUIdo pomos tamaños chicos, y 55 o|o más 5 o|o tamaños grandes Rivadavia 1155 y B. Mitre 2375.

DOMINOS ELEGANTES, NENES, PAYAsos vendo y alquilo, precios módicos. Montevideo 370. v25

DOMINOS, PIERROTS, PAYASOS Y vestidos de fantasía para disfraz. Ven nuestro grandioso surtido antes de comprar en otra parte. Casa especial en guantes, medias y adornos de todas clases. Ocasión: 600 docenas de medias puntos, á $ 0.25 el par. Se venden y alquilan dominós á precios sin competencia. Corrientes 910. v25

FLORES Y GUIAS POR MAYOR Y MEnor, se vende, Perú esq. Chile.

GLOBITOS FRESCOS LIQUIDO Y BOMbas boer, Humberto 1 3100. v25

GLOBITOS A 0.25 LA GRUESA Y POmos Nº 1, Carlos Calvo 3901. v25

GLOBITOS BERTOLDO, LA GRUESA $ 0.72. Casa Vargas, Tucumán 2402. v28

GLOBITOS FRESCOS, EXTRA, A $ 0.75 la gruesa, al por mayor. El Alba, Chacabuco 1207. v26

GLOBITOS, LIQUIDO 550 GRUESAS, serpentinas 20 metros, pomos Bellas Porteñas números 1 al 7, bonitas buscapiés, caretas, cocolicho, novedades, fuegos artificiales descuento corredores. Brasil 1281. v25

POMOS Y GLOBITOS LIQUIDO, RIVAdavia 2778. v25

POMOS BELLAS Porteñas, TODOS LOS números vendo por mayor. Corrientes 2715. v26

POMOS BELLAS Porteñas POR MAYOR, bombas boers á 20 gruesa, discos dobles á 20 centavos. Pavón 2121. v25

POMOS BELLAS Porteñas VENDO con fuerte descuento de los números 1, 2, 3, 4, 5 y Alba; ó se cambian por artículos de cigarrería ó librería. Crucero 1244-50, Boca. Cosp. Tel. 198 (Boca). v25

SE ALQUILAN TRAJES, PELUCAS, para carnaval. Ombú 436. v27

SE ALQUILAN RICOS Y VARIADOS mantones de manila para carnaval, Alsina 1481. v25

SERPENTINAS Y GLOBITOS DE LA marca Sapo, se liquidan muy baratos. Moreno 1076. v25

SERPENTINA FRANCESA DE 20 METros, líquido 5 cajones, globos, la mejor clase y precio, vendo á $ 0.75 la gruesa. 5100 Rivadavia. v25

AVISOS PARA SEÑORAS Y SEÑORITAS

A MEDIDA, CORTAN MOLDES EN 24 horas, casa Leonor Panseira, Salta 686. v4m

A LAS señoras, AFINO Y COMPONGO pianos.—U. Cramo, Corrientes 4521. v15m

A MEDIDA, MOLDES Y CLASES DE corte y confección por el sistema parisiense, diploma, Sarmiento 877, v3m

A ZURCIR Y ARREGLAR TODA CLASE de ropa. Maipú 742, surtidora premiada. v28

A LAS señoras CON UN 25 o|o MENOS que en el centro visen muebles y cuadros al frente Rivadavia 5462. v6m

AVISOS PARA SEÑORAS Y SEÑORITAS

ATENCION! LOS POSTIZOS A. MAS vel, por los mejores y más baratos de Sud América, 1874 vimz

CASA DE INAUGURARSE FOTOGRAfo, Cangallo (ex Bmé. B. Mitre) frente á Suipacha, 2 grandes y 2 chicos, 4 retratos platino 12 $, 4 retratos 6 $, pedidos á pueblo gratis. v26

A LAS DIRECTORAS Y PROFESORAS de piano: Les ruego pasen sus muebles y cuadros para ser barnizados por 10 ó 12 $ mensuales. Rivadavia 2451. v4m.

A MUNDO FEMENINO, VISITEN MI exhibición, vendo cargos plisados, máquinas especiales. Pidan catálogo.—M. Dorgeuil, C. Pellegrini 457. v29

A PROFESORAS Y MAESTRAS DE Escuelas, vendo 2 pianos, sin dador, toda clase de muebles, siendo pedidos del interior, catálogos gratis.—S. Bomchil, C. Pellegrini 457. v26

A PROVECHEN NOVIAS! ADORNEN sus futuras casas con sorprendentes muebles sin sentir desembolso, á 16 meses de plazo.—S. Bomchil, C. Pellegrini 457. v29

ATENCION! SIEMPRE NOVEDADES Y retratos elegantes, con peinado para señoras gratis, ahumé finos desde 5 $, dibujos retratos especiales para niños, fotografía F. Pallaco, Suipacha 370. 2772. v25

CANAS BORRANSE ADMIRABLEMENTE frasco $ 2.50. Pellegrini 144. Petit Faivia. v4m

CORSES A MEDIDA, PRECIO MODICO y confecciones, surtido. Sarmentero y artículos para corsetarse. Bailén 291. v26

DEPILACION ELECTRICA. PRUEBA gratis. Profesora Marguerite Bagley (Francesa). Florida 1311, 2o piso. Línea Tranvía 1311. v27

LUCES GRATIS REMITO EL NUEVO catálogo, muestras, presupuestos, proyecciones, reglas y todo lo necesario para foto. "El Crespón", Carlos Pellegrini 520. v28

MODISTA CORTA POR FIGURIN, se ofrece para familia. Santa Fe 884. v26

MUY BUENA MODISTA CON RECOmendación, se ofrece casa particular, por día, Cangallo 1433, izquierda.

MODISTA DE VESTIDOS PARA CASA particular y enseña solfeo y piano ó para taller de medida, M. de R., Maza 330. v25

MODISTA CONFECCIONA TODA CLASE de vestidos á precios módicos en su casa ó casa de familia. Carlos Calvo 884, dep. 17, M. B. v25

PEINADORA madrileña EN SU SALON un peso, enseño á peinar, Rincón 181. v26

PEINADORA madrileña, ULTIMAS CREAciones, ofrece sus servicios á domicilio, Pasaje Sarmiento 37. v26

PEINADORA POSTICERA SE HACE toda clase de postizos, con cabello cadete, trenzas y torsadas 3 $, rodetes, bucles, 450, mando á domicilio, Perú 687. v25

Señora! ANTES DE REMATAR, COMpren vestidos, tapados y casimires á precios irrisorios, Sarmiento 2594. v25

Señoras: PIANOS COMPONE, AFINA Y lustra Fones, Piedras 1141, trabajo perfecto y garantido. v3m

Señoritas: CHAMBERGOS DE CASTOR, blanco y color á $ 4.95. B. de Irigoyen 410. v28

VENTA DE CASAS, TERRENOS Y CAMPOS

A CONSTRUIR SIN DINERO, PAGANdo mensualidades, empresa Soria, Salta 697. v23

A MENSUALIDADES SE CONSTRUYEN casas, Compañía Argentina, Suipacha 23. v2ma.

A LARGOS PLAZOS, 77 LOTES EN Cuilmes; se rematarán el 24 de Marzo, piden planos Arturo Barros y Cía., San Martín 50. v29

AL NORTE, CHARLONE AL 300, BUEna propiedad de 6 piezas, por mensualidades de $ 200, vende Lorenzo Travi, Victoria 668, de 2 á 5 p. m.

ALTO, AHI! ANTES DE VENDER O comprar, casa ó terreno ó edificar, consulte á las oficinas de A. Gamberoff, Rivadavia 7858, Av. de Mayo 801. v25

A PAGAR EN MENSUALIDADES VENdo casa, moderna en Flores, una cuadra Rivadavia, poco al contado, Emé, Mitre 317, de 8 á 6 p. m. v26

BARRANCAS VICENTE LOPEZ Y RIVAdavia, manzanas, solares y lotes, F. Iaría, Cabildo 2450.

BAHIA BLANCA, 4 CHACRAS VENDEmos por $ 600 hectáreas, Arturo Barros y Cía., San Martín 50. v27

BUENAS CASAS VENDO A MENSUALIdades, en Flores: Arceo 6377, Paraguay 183, Treinta 1178, Tranway 2800, esq. Terrada, Remedios 3066, Cazaravilla 4543, Melgarejo 64 (panadería), datos á R. Sandberg, Pergamino 159, Flores.

BELGRANO, VENDO CASA MODERNA. Guanacache entre Cuba y Obligado, jardín, frutales, agua corriente y adoquinado, 10x30, parajo alto, entre edificios, 35.000 $, facilidad de pago, tratar con su dueño, Araoz 2588, U. T. 1373, Palermo. v27

CASA QUINTA VENDESE 45.000 $ CON cédulas, Serrano 1063. v29

CIUDADELA, SOBRE ESTACION, transfiero libreta en buenas condiciones, Sgo. del Estero 782.

CASA, GAZCON 1738, CON 250 V. C., 4 piezas inclusive sala y comedor, base pesos 10.000, remátase hoy á las 4.

CASA, CALLE PAEZ 3330, SE VENDE, 8 piezas y demás comodidades, Francisco Raynell é hijo, Victoria 550. v26

CASA VENDO, 30.000 $, GAZCON 555, cerca de Corrientes, sala, 4 piezas, 10 por 50 varas, Lavalle 641, Juan Daneri.

CASA EN LA CALLE OMBU 300 Y PIco, vendemos, Arturo Barros y Cía., San Martín 50. v26

CASA EN FLORES VENDO BARATA, 5 piezas en cal, á 3 cuadras Sur, á plazos, dueño Rivadavia 2533. v28

CONSTRUYO CASAS POR MENSUALIDAdes, sin anticipo, datos Gamberoff, Av. de Mayo 801. v25

CASAS Y TERRENOS EN VENTA, EN Floresta y Liniers, tratar con Campodónico y Geich, Rivadavia 6045. v26

CASAS Á MENSUALIDADES VENDO siempre, Gamberoff, Rivadavia 7858 ó Av. de Mayo 801. v26

CASITA, 3 PIEZAS, COCINA, ETC., 250 v. c., Av. Merlo 3120, Flores, vendo muy barata, 3000 $ al contado, resto largos plazos, tratar Belgrano 1934, v25

CASA VENDO, 24.000 $, MITAD EN HIpoteca, 8 1|2 o|o, mitad mil pesos por mes, sin interés, Pringles 1092, llaves al lado, tratar Bulnes 721. v25

CASAS EN FLORES Y CABALLITO AL contado, mensualidades y cédulas, antes de comprar pidan catálogo á Becher, Defensa 125. v3m.

CASAS Y LOTES DE TERRENOS EN Merlo, F. C. O., vende la Compañía Nacional de Ladrillos, en 100 mensualidades, sin interés: San Martín 42, altos.

CONTADO $ 1500 Y 6000, VENDO 8 CAsas de 4 y 5 piezas, Gavilán 1287; Olascoaga 4612; Bárcena 2021 y Garay 3878; tratar Venezuela 4110, hasta el 15 Marzo.

CASA REFACCIONABLE VENDESE, Aguchenaga, altura Viamonte, 10x50 vs., aliquílase en 300 mensuales, precio único 20.000 $; datos y tratar Cachimayo 85, de 12 á 2, Caballito.

CASITA EN BELGRANO VENDO, QUEsada y plaza, una buena pieza de material y una de madera 2.800 $ al contado, el resto en 48 meses de 30 $, renta 30 pesos, dueño, Cabildo 2280. v25

CASA PARA RENTA, VENDESE, PEdriel 193 esq. Uspallata, formando dos casitas, construcción moderna y sólida, alquiladas $ 225, precio 21.000 $, tratar Cachimayo 85, de 12 á 2, Caballito.

CASA se VENDE CALLE HORTIGUERA 516, á una cuadra del tranvía 42, 42 y 44, frente imitación piedra, 2 piezas, comedor, cocina y cuarto baño, carpintería de cedro, para verla y tratar en la misma. v28

CASA CENTRAL, PARA HABITAR Y renta, con 46.000 cédulas, se vende en 100.000 $, tiene negocio con sótano y 2 casas altas de 5 piezas, con comodidades, da 9 o|o, verla y tratar, Salta 628, de 10 á 4. v25

CASA ESQUINA DEFENSA 1065 Y Humberto 1 del 402 al 436, frente á plaza Dorrego, edificio sólido, con 463 varas cuadradas de superficie, se venderá en remate judicial, por V. S. Lobato y Cía., el 2 de Marzo; ver avisos en este diario.

CASAS VENDO EN FLORESTA á DE 2 piezas cada una, 2 cuadras del tranvía 48, calle Murguiondo esq. Tandil, en $ 1.500 al contado y el resto por mensualidades de 40 por 40 $, Victoria 935, de 1 á 4, Valentín Santa Marín.

COLONIA NUEVA MERCEDES, CHAcras, quintas y solares en venta. En venta: chacras de 37 hectáreas, con opción. Quintas de 2 y 4 hectáreas, solares de mil metros. Vean los carteles en todas las estaciones de los ferrocarriles ó pidan planos y datos á Brachet y Mandhe, en Junín, Chacabuco ó Villa Mercedes y en la administración de la colonia Nueva Mercedes, Cangallo 541, Buenos Aires. v25

CAMPOS BARATISIMOS GRANDES FAcilidades de pago, vendo en las provincias San Juan, Rioja, Catamarca, Salta y Jujuy, somas desde 2.500 hasta 150.000 hectáreas terrenos que compro después de revisarlos, datos exactos, conocedor de boscaje y tierenos, práctica 24 años, no admito corredores, verse con Nicanor Torres, calle Córdoba 341. v26

DOS LINDOS LOTECITOS EN HANFIELD vende, urgente, barato, parajo alto, M. Bottinelli, Triunvirato 168.

DOCK SUD, SE TRANSFIERE LIBRETA de un lote de 325 varas, J. G., Paré 584. v28

VENTA DE CASAS, TERRENOS Y CAMPOS

DARWIN 1481, ENTRE GUAYANAS Y Cabrera, 4 1|2 cuadras de Rivera, vendo quinta de 8 sala, necesidades y dependencias, construcción 8 meses, precio 31.500 contado ó en letras. v25

ESQUINAS COLECTIVOS Y FRAGA, COfiterías y Remises, Charlone y Olleros, vendo á plazos. Frank Cabildo 2468.

EN VILLA DEVOTO, TRANVIA LA Grove, inmejorable casa, vendo, dueño, Larrazabal 225.

FCHEVERRIA 2400, CABILDO, CASA moderna, vendo 5 piezas, F. Iaría, Cabildo 2450.

EN VILLA INDEPENDENCIA, TRANSnero una librería con esquina y 2 lotes, tratar Avellaneda 54. v25

EN LOMAS DE ZAMORA VENDO ESquina, Rivera y San Martín, sobre empedrado, 4 piazas, tienda, Sirito, B. Mitre 844. v28

EN FLORIDA, A CUADRA Y MEDIA Santa Fe, frente Av. San Martín, adoquinado, y sus aceras, 10x55, 15 $ v., tercera parte al contado, Lapride 1257.—Pena. v25

EDIFICIO DE TRES PISOS, RECIEN concluído, con 8 modernísimos departamentos, todos alquilados. Vendo renta 12.700 $ anuales. Laprida 1264, cerca de Santa Fe, tratar con el dueño Anchorena 1125. v26

ESPLENDIDA SITUACION DE TIERRA, lotes de medio, para quinta, verdura ó especiales, en Pergamino. 14 Recibimos ofertas hasta el 5 de Marzo, en la Capital, Cabildo 869, de 2 á 5 p. m.

FRENTE CABILDO, VENDO 9x18, CON edificio, central, F. Iaría, Cabildo 2450.

FLORES VENDO CASA MODERNA, 4 piazos, sala, 4 habitaciones, preparada para altos, 16.500 $, Terrero 1050. v25

FLORES, 4 C. RIVADAVIA, URGENTE vendo 2 casitas, jardín, agua corriente, 3.700 $, otra 3.700 contado resto mensualidades de 50 y 60 $, Argerich 561, Pje. Bs. As. 4.

HOLMBERG Y MONROE, CASA Moderna, 10x50, 3 p., comedor, etc., F. Iaría, Cabildo 2450.

HERMOSAS CASAS EN MENSUALIDAdes sobre terreno alto se venden en Floresta, calle Araujo altura 5200, Provincias Unidas, tranvía 42 combinación 48; tratar Corrientes 1756. v2mzo.

HOY TODO EL DIA EN MIS OFICINAS, Rivadavia 7858. Mañana y siempre en Av. de Mayo 801, vendo con facilidades de pago: San Ramón 830, Arroyos 845, Mozart 740, Remedios 3856, Junta 2630, Lacarra 842, Quirno 916, 932, 980, Pergamino 127, 490, R. L. Falcón 5735, Convención 3820, 3832, Culpina 1032, Cuenca 518 y muchas, edificio casas sin anticipo, pidan datos á Gamberoff, Rivadavia 7858 y Av. de Mayo 801, U. T. 965, Flores.

JUJUY 385, VENDO ESTA LINDISIMA casa baja, diez piezas, calle alfaltada; llave en mano, abierta de 9 á 11. v29

LA EDIFICADORA DEL CABALLITO, vende casas con una mínima parte al contado y el resto en ciento veinte mensualidades. Nuestro sistema de venta pone al alcance de todos tener casa propia; escritorio, Piazos 1046. v12m

MANZANAS CENTRALES A PLAZOS, en Martínez y en Hurlingham, F. Iaría, Cabildo 2450.

NO OLVIDARSE, HOY, mañana Y siempre vendo casas á mensualidades, Azul 6. v26

OLIVOS! FRACCION 300.000 V. C., OTRA 30.000 v|c., otra 15.000, F. Iaría, Cabildo 2450.

PICHINCHA, TRANSFIERO PARTICUlarmente y muy barato, 5 lotes de terreno, en pueblo inmediato á la capital, por ausentarme á Europa, Loria 677. v25

PARA COMPRAR CASAS O TERRENOS á mensualidades, venga hoy mismo á R. Butelmann, que mañana será tarde, Laguna 514.

PALERMO, BELGRANO, SAAVEDRA, Vicente López, Caballito y Flores, vendo 100 casas y terreno, casas desde 5.000 $ hasta 2.000 $, tratar Ardoz 2585, U. T. 1373, Palermo. v27

QUINCE CUADRAS DE TIERRA SE venden en Ituzaingó F. C. O., cerca de la estación, tratar Pinzón 1261, Bcas. al Norte v26

QUILMES, CASA QUINTA Y 17 LOTES á largos plazos, se rematarán el 24 de Marzo. Pidan planos, Arturo Barros y Cía. San Martín 50. v29

RAMOS MEJIA, SOBRE AV. RIVADAVIA 4000 varas, 8 piazos, vende, dueño, Mozart 228.

RIO NEGRO VENDEMOS UNA LEGUA de campo en la sección veinte y una, en $ 18 hect. al contado, Arturo Barros y Cía., San Martín 50. v27

SE VENDE CASA DE BUENA CONDIcion, Saiceda 3230. v26

SAN PEDRITO Y TANDIL VENDO ESQ. hay pared lindera, F. Unidas 3818.

SE VENDE O SE ALQUILA CASA NUEva, Helguera 934, tratar Guona 3150. v27

SE VENDE UNA CASA EN EL CABALLIto, San Sebastián 477, dan razón de 9 á 11 a. m. y de 1 á 5 p. m., en la misma.

SE VENDE UN LINDO LOTE EN VILLA Devoto, calle Chivilcoy y Balgorria, mide 10x40, tratar Parral 1630. v25

SETENTA Y SIETE LOTES, EN QUILmes, á largos plazos, se rematarán el 24 de Marzo; piden planos, Arturo Barros y Cía., San Martín 50. v29

SE VENDE O SE ALQUILA LINDA CAsita, sala, 3 piezas, con comodidades, da 9 o|o, verla y tratar, Salta 628, de 10 á 11 a. m. y de 3 á 5. v25

SE TRANSFIERE LA LIBRETA DE DOS lotes de terreno en Banfield, barato, 18 $, la mensualidad 6 $ cada uno, esquina, buen paraje, alto, razón en Banfield, Gazcón 410, antes San José.

SE VENDE CASA FLAMANTE DE 3 PIsos, compuesta de 9 casitas independientes, construída á todo costo, excepcional disposición. Reune cuantas comodidades y confort se puede exigir de las construcciones modernas y más lujosas. Amplitud, aire, luz; grandes patios, miradores, baños y cocinas completas de sus artefactos; amplias escaleras, vitraux, pasamanos, mosaicos norteamericanos, instalaciones eléctricas, servicio completo de calefacción á gas. Soberbia posición al Norte, á pocos pasos de Santa Fe; renta 20.000 $ anuales garantidos; tratar en la misma con el dueño Cabrera 3066, esq. Aguero. v26

TERRENO VENDO, 11x26 VARAS, TRAtar Vidt 269.

TERRENO VENDO ATALAYA, M. Sastre y S. Tomé, Hernández, Canning 1836. v25

TERRENO Av. CAMILO Y RUIZ HUIdobro, 10x50, vendo, Belgrano 1964. v26

TERRENO ESQUINA EN BELGRANO, vendo, Cuba y Manzanares, mide 12x18, á 18 $, dueño Cabildo 2280. v25

TERRENOS $ LOTES, JUNTOS O SEPArados, Garay y Albarracín, vendo facilidades, Deán Funes 1947.

TERRENOS EN FLORES, FLORESTA, Villa Luro y Liniers, vendemos, Arturo Santiso y Cía., Maipú 126 ó Rivadavia 8613.

TRANSFIERO 10 QUINTAS EN Cañuelas, 4 cuadras estación, 80 meses, dueño, Medrano 328.

TRES DE FEBRERO Y CONGRESO, 30 por 90, para "Stud", fábrica, depósito, etc., F. Iaría, Cabildo 2450.

TERRENO EN BELGRANO VENDO, Cuba y Congreso, mide 28x50, dueño, San Pedro y Veira, Cabildo 2280. v25

TERRENOS, DESLINDE, SEGUROLA, Tupax-Amaro, 10x26 y 10x46, á plazos vendo, Medrano 328.

TERRENO, MONROE ENTRE ACHA Y Lugones, 20x50, vendo, San Martín 88, Ruiz, de 12 á 2.

TERRENO 10x50, INCLAN ALTURA Castro, 24 $ vara, adoquinado pago, á plazo, el dueño Solís 1180.

TERRENITO 10x26, VENDO, $ 16.50 v. c., á plazo, Viel entre Santander y Vernet, cerca Av. La Plata, tratar Constitución 4355. v25

TERRENO EN BELGRANO, VENDO, J. Amenábar é Iberá, mide 10x44, á 23 $ vara, $ 8.500 $ al contado, el resto á plazos, Cabildo 2280. v25

TERRENO EN BELGRANO VENDO, 11 de Septiembre y Manuela Pedraza, á 8 cuadras de la estación, á 12 $ v. c., mide 10x36, tratar Cabildo 2280. v25

TRANSFIERO TITULO DE PROPIEDAD del lote 16, manzana 264, Villa Pozas (Rosario). Ofertas por carta á L. S., San Juan 611.

TERRENO VENDO EN LO MAS ALTO de Vicente López, á 3 cuadras de Cabildo. Mide 30x40; á plazos. Dueño, Cabildo 2280.

TERRENO VENDO EN LA MESETA DE Florida, á 5 cuadras de Cabildo, en el barrio de los obelisk; á plazos, mide 20x32. Dueño Cabildo 2280.

TERRENO IDEAL EN PALERMO, 10 por 40, sobre Malabia, entre avenidas, adoquinado y vereda, liquidamos, 32 $ vara, Pérez Rivero y Cía., San Martín 425.

UN CHIC CASA MODERNA, HERMOsa jardín, lote frente dos calles, contral, con todas instalaciones, largos plazos, F. Iaría, Cabildo 2450.

URGENTE TRANSFIERO TERRENO 8|6 v. c., Moliere entre Bacacay y Sanchaga, $ 6 1|2-50 v. c., faltan pagar 44 meses de 55 $, sin interés, A. Brid, Pichincha 164.

UNION AGENTES DE NEGOCIOS. Humberto 1o. 1766, vendemos á media cuadra del Parque Lezama, una casa moderna en 95.000 $, otra en 45.000 y un cerrallón para tropa de carros en 40.000 al contado ó á plazos, transferimos 8 lotes en Lugano y 3 en Tapiales, de 5 á 11.

VENTA DE CASAS, TERRENOS Y CAMPOS

VENDO 50x60, A 3 CDS. EST. SAN Vicente, 4 á 9.70 v., Valentín Gómez 1154.

VURQUIZA, VENDO 5 LOTES 16.16 por 48, Guayra entre Pacheco y Colodero, otro Av. del Campo, 10x40, con tranvía al frente, tratar Esteco 2952.

VENDO CASA, FLORESTA, LOBOS 3656, 3 piezas, baño y cocina, mide 10x50, con jardín y árboles frutales, precio módico.

VENDEMOS, FACILIDADES PAGO, O permutamos palacete nuevo sobre estación capital, 2 pisos, 12 habitaciones, jardines, entrada automóvil, Muñoz Gonzalez, San Martín 168. v1m

COMPRA de CASAS, TERRENOS Y CAMPOS

A VENDER RAPIDO SU CASA O TEreno, acudid á C. G. Semería, escritorio Juiny 1222. v26

COMPRO CASA O TERRENO, CAPITAL federal, por carta Casilla Correo 1532. v25

COMPRO PETIT HOTEL, DE CALLAO 7 Santa Fe al centro, hasta 180.000 $, B. Mitre 685. v27

COMPRO TERRENOS EN FLORES, Floresta y Liniers, Lorenzo Travi, Victoria 668, de 2 á 5 p. m.

CASA PARA HABITAR O RENTA, CENtral, al Norte, compro hasta 150.000 $, B. Mitre 685. v27

EDIFICIO VIEJO EN LA AV. BELgrano desde E. Ilas á Pichincha, se compra, Arturo Bartos y Cía., San Martín 50. v26

SE COMPRA TERRENO O ISLA EN EL Río Luján ó en la 1a. sección Delta del Paraná, Santa Rosalía 537. v26

SE COMPRAN LIBRETAS DE TERREnos en el radio de los tranvías; escribir ubicación, dimensiones y condiciones, Fraga 1440. v26

TERRENOS, CAMPOS, PROPIEDADES etc., compra, venta y transferencias de libretas, arrendamientos é hipotecas, dirigirse á Roth

AVISOS COMERCIALES

AL COMERCIO—AVISO QUE BAJO INventario tasación practicado por el balanceador y rematador público señor Francisco Bianchi, escritorio Lima 87, he vendido al señor Fortunato Mola, las existencias del almacén situado en esta capital, calle San Juan 2799 esquina Catamarca; los que se consideren con derecho á reclamaciones se presentarán dentro del término de tres días á contar desde la fecha.—Buenos Aires, Febrero 24 de 1912.—Juan Seghezzo. v24

AL COMERCIO — BAJO INVENTARIO tasación practicado por los señores Juan Pascual y Cía., balanceadores y rematadores públicos, escritorio Victoria 1370, fué vendido el negocio (bígrafo café y 8 billares) sito calle E. Ríos 647, compradores, Francisco Aparicio y Cía. Vendedores, Pastori Noé y Cía., reclamaciones en el escritorio arriba indicado. v26

AL COMERCIO — PARTICIPO QUE CON intervención del balanceador y martillero público don Ignacio Fierro, Vlamonte 2301, Coop. Telef. 826 (Oeste), he vendido al señor Romualdo Gutiérrez, mi negocio de almacén de comestibles y bebidas, sito calle Las Heras 1902 y 10 esquina Gallo. Atiendo reclamaciones.—Buenos Aires, Febrero 22 de 1912.—Antonio Galli. v25

AL COMERCIO—AVISO QUE BAJO INventario practicado por el contador público nacional y balanceador público señor Marcos B. Vattuone, oficina Rioja 263, he comprado al señor Juan Agustini el almacén, sito en esta capital calle Franklin esq. Terrero; los que se crean con derecho á reclamaciones las harán en el término de tres días, pasados los cuales no serán atendidos.—Buenos Aires, Febrero 22 de 1912.—Martín Semerena. v25

AL COMERCIO—AVISO QUE BAJO INventario tasación practicado por el balanceador público señor Francisco Bianchi, escritorio Lima 87, he vendido á los señores Manuel Caivo y Juan Raña las existencias del almacén situado en esta capital, calle Cangallo 1302 esquina Talcahuano; los que se consideren con derecho á reclamaciones se presentarán dentro del término de tres días á contar desde la fecha.—Buenos Aires, Febrero 26 de 1912.—José Moreiras Gil. v26

AL COMERCIO — PARTICIPO QUE CON la intervención de los rematadores y balanceadores públicos señores Guerra y Cía., escritorio Moreno 1752, teléfonos Unión 786, Libertad y Cooperativa 231, Central, vendí al señor José Carozo, mi panadería y fracturería establecida en la calle Salguero 1294, de esta ciudad; reclamaciones tres días.—Buenos Aires, Febrero 23 de 1912.—Elena Corea, vendedora. v25

AL COMERCIO—AVISO QUE BAJO INventario tasación practicado por el balanceador y rematador público señor Francisco Bianchi, escritorio Lima 87, hemos vendido al señor Francisco Forte y Pedro Pedrigueri las existencias del almacén situado en esta capital, calle Cochabamba 2300, esquina Loria; los que se consideren con derecho á reclamaciones se presentarán dentro del término de tres días á contar desde la fecha.—Buenos Aires, 24 de Febrero de 1912.—Casariego y Pérez. v25

AL COMERCIO—AVISAMOS QUE BAjo inventario tasación practicado por el balanceador y rematador público señor Francisco Bianchi, escritorio Lima 87, hemos vendido á los señores Manuel Ferreyra y Cía., las existencias del almacen denominado El Central, situado en esta capital, calle Victoria 1101 esquina Lima; los que se consideren con derecho á reclamaciones se presentarán dentro del término de tres días á contar desde la fecha.—Buenos Aires, Febrero 24 de 1912.—José Rodríguez Méndez y Hno. v26

AL COMERCIO—AVISO QUE BAJO INventario tasación practicado por el balanceador y rematador público, señor Francisco Bianchi, escritorio Lima 87, he vendido al señor José M. Rodríguez las existencias del almacén situado en esta capital, calle Andrés Arguibel esq. Bolívar, he vendido á los señores Candido García y Alfredo Rodríguez las existencias del almacén situado en esta capital, calle Provincias Unidas 1601 esquina Malvinas; los que se consideren con derecho á reclamaciones se presentarán dentro del término de tres días á contar desde la fecha, pasados los cuales no serán atendidos.—Buenos Aires, Febrero 24 de 1912.—Antonio J. Bodo. v26

AL COMERCIO—AVISO QUE CON INtervención y bajo inventario practicado por el balanceador público señor Pedro J. Cargo, oficina Alsina número 1594, he vendido á los señores Francisco y Juan Nardi mi negocio de almacén de comestibles y bebidas, sito calle Canning 1998 esquina Guatemala: reclamaciones tres días.—Buenos Aires, 23 de Febrero de 1912.—Cayetano Paiotti. v26

AL COMERCIO—AVISO QUE BAJO INventario tasación practicado por el balanceador y rematador público, señor Francisco Bianchi, escritorio Lima, 87, he vendido á los señores José y Juan Trincado las existencias del almacén situado en la estación Lanús (F. C. S.), provincia de Buenos Aires, calle 2 de Mayo 401 esquina Felipe Llavallol; los que se consideren con derecho á reclamaciones se presentarán dentro del término de tres días á contar desde la fecha.—Buenos Aires, Febrero 24 de 1912.—José M. Rodríguez. v26

AL COMERCIO—AVISO QUE BAJO INventario tasación practicado por el balanceador y rematador público señor Francisco Bianchi, escritorio Lima 87, he vendido al señor Venancio Ortiz las existencias del almacén situado en esta capital, calle Ramón L. Falcón esquina Azul. Los que se consideren con derecho á reclamaciones se presentarán dentro del término de tres días á contar desde la fecha.—Buenos Aires, Febrero 24 de 1912.—Alberto Ortiz. v26

AL COMERCIO—AVISO QUE BAJO INventario tasación practicado por el balanceador y rematador público señor Francisco Bianchi, escritorio, Lima 87, he vendido á los señores Starola y Vieca, las existencias del restaurant y alojamiento situado en esta capital, calle Santa Fe 4595 esquina Godoy Cruz. Los que se consideren con derecho á reclamaciones se presentarán dentro del término de tres días á contar desde la fecha.—Buenos Aires, Febrero 24 de 1912.—María Carelli. v26

AL COMERCIO—AVISO QUE BAJO INventario tasación practicado por el balanceador y rematador público señor Francisco Bianchi, escritorio Lima 87, he vendido al señor José Paz las existencias del almacén situado en esta capital calle Brandsen esquina Herrera 801. Los que se consideren con derecho á reclamaciones se presentarán dentro del término de tres días á contar desde la fecha.—Buenos Aires, Febrero 24 de 1912.—Aquiles Tavaglini. v26

AL COMERCIO—AVISO QUE BAJO INventario tasación practicado por el balanceador y rematador público, señor Francisco Bianchi, escritorio Lima 87, he vendido á las señoras Cándido García y Alfredo Rodríguez las existencias del almacén situado en esta capital, calle Provincias Unidas 1601 esquina Malvinas; los que se consideren con derecho á reclamaciones se presentarán dentro del término de tres días á contar desde la fecha, pasados los cuales no serán atendidos. Buenos Aires, Febrero 24 de 1912.—Antonio J. Bodo. v26

AL COMERCIO—AVISO QUE CON INtervención y bajo inventario practicado por el balanceador público señor Francisco Bianchi, escritorio Lima 87, he vendido al señor Romualdo Gutiérrez, mi negocio de almacén de comestibles y bebidas, sito calle Las Heras 1902 y 10 esquina á Gallo. Atiendo reclamaciones.—Buenos Aires, Febrero 22 de 1912.—Antonio Galli. v25

AL COMERCIO—AVISO QUE BAJO INventario practicado por el contador público nacional y balanceador público señor Marcos B. Vattuone, oficina Rioja 263, he comprado al señor Juan Agustini el almacén, sito en esta capital calle Franklin esq. Terrero; los que se crean con derecho á reclamaciones las harán en el término de tres días, pasados los cuales no serán atendidos.—Buenos Aires, Febrero 22 de 1912.—Martín Semerena. v25

AL COMERCIO—AVISO QUE BAJO INventario tasación practicado por el balanceador público señor Francisco Bianchi, escritorio Lima 87, he vendido á los señores Manuel Caivo y Juan Raña las existencias del almacén situado en esta capital, calle Cangallo 1302 esquina Talcahuano; los que se consideren con derecho á reclamaciones se presentarán dentro del término de tres días á contar desde la fecha.—Buenos Aires, Febrero 26 de 1912.—José Moreiras Gil. v26

AL COMERCIO — PARTICIPO QUE CON la intervención de los rematadores y balanceadores públicos señores Guerra y Cía., escritorio Moreno 1752, teléfonos Unión 786, Libertad y Cooperativa 231, Central, vendí al señor José Carozo, mi panadería y fracturería establecida en la calle Salguero 1294, de esta ciudad; reclamaciones tres días.—Buenos Aires, Febrero 23 de 1912.—Elena Corea, vendedora. v25

AL COMERCIO—AVISO QUE BAJO INventario tasación practicado por el balanceador y rematador público señor Francisco Bianchi, escritorio Lima 87, hemos vendido al señor Fernando Freire (hijo) las existencias del almacén situado en esta capital, calle Cochabamba 2300, esquina Loria; los que se consideren con derecho á reclamaciones se presentarán dentro del término de tres días á contar desde la fecha.—Buenos Aires, 24 de Febrero de 1912.—Casariego y Pérez. v25

AL COMERCIO—AVISAMOS QUE BAjo inventario tasación practicado por el balanceador y rematador público señor Francisco Bianchi, escritorio Lima 87, hemos vendido á los señores Manuel Ferreyra y Cía., las existencias del almacen denominado El Central, situado en esta capital, calle Victoria 1101 esquina Lima; los que se consideren con derecho á reclamaciones se presentarán dentro del término de tres días á contar desde la fecha.—Buenos Aires, Febrero 24 de 1912.—José Rodríguez Méndez y Hno. v26

AL COMERCIO—AVISO QUE BAJO INventario tasación practicado por el contador público nacional y balanceador público señor Marcos B. Vattuone, oficina Rioja 263, he comprado al señor Juan Agustini el almacén, sito en esta capital calle Franklin esq. Terrero; los que se crean con derecho á reclamaciones las harán en el término de tres días, pasados los cuales no serán atendidos.—Buenos Aires, Febrero 22 de 1912.—Martín Semerena. v25

AL COMERCIO—AVISO QUE BAJO INventario tasación practicado por el balanceador y rematador público señor Francisco Bianchi, escritorio Lima 87, he vendido á los señores Cándido García y Alfredo Rodríguez las existencias del almacén situado en esta capital, calle Provincias Unidas 1601 esquina Malvinas; los que se consideren con derecho á reclamaciones se presentarán dentro del término de tres días á contar desde la fecha, pasados los cuales no serán atendidos. Buenos Aires, Febrero 24 de 1912.—Antonio J. Bodo. v26

AL COMERCIO — AVISO QUE CON INtervención y bajo inventario practicado por el balanceador público señor Pedro J. Cargo, oficina Alsina número 1594, he vendido á los señores Francisco y Juan Nardi mi negocio de almacén de comestibles y bebidas, sito calle Canning 1998 esquina Guatemala: reclamaciones tres días.—Buenos Aires, 23 de Febrero de 1912.—Cayetano Paiotti. v26

AL COMERCIO—AVISO QUE BAJO INventario tasación practicado por el balanceador y rematador público, señor Francisco Bianchi, escritorio Lima, 87, he vendido á los señores José y Juan Trincado las existencias del almacén situado en la estación Lanús (F. C. S.), provincia de Buenos Aires, calle 2 de Mayo 401 esquina Felipe Llavallol; los que se consideren con derecho á reclamaciones se presentarán dentro del término de tres días á contar desde la fecha.—Buenos Aires, Febrero 24 de 1912.—José M. Rodríguez. v26

AL COMERCIO—AVISO QUE BAJO INventario tasación practicado por el balanceador y rematador público señor Francisco Bianchi, escritorio Lima 87, he vendido al señor Venancio Ortiz las existencias del almacén situado en esta capital, calle Ramón L. Falcón esquina Azul. Los que se consideren con derecho á reclamaciones se presentarán dentro del término de tres días á contar desde la fecha.—Buenos Aires, Febrero 24 de 1912.—Alberto Ortiz. v26

AL COMERCIO—AVISO QUE BAJO INventario tasación practicado por el balanceador y rematador público señor Francisco Bianchi, escritorio, Lima 87, he vendido á los señores Starola y Vieca, las existencias del restaurant y alojamiento situado en esta capital, calle Santa Fe 4595 esquina Godoy Cruz. Los que se consideren con derecho á reclamaciones se presentarán dentro del término de tres días á contar desde la fecha.—Buenos Aires, Febrero 24 de 1912.—María Carelli. v26

AL COMERCIO—AVISO QUE BAJO INventario tasación practicado por el balanceador y rematador público señor Francisco Bianchi, escritorio Lima 87, he vendido al señor José Paz las existencias del almacén situado en esta capital calle Brandsen esquina Herrera 801. Los que se consideren con derecho á reclamaciones se presentarán dentro del término de tres días á contar desde la fecha.—Buenos Aires, Febrero 24 de 1912.—Aquiles Tavaglini. v26

AL COMERCIO—AVISO QUE HE COMprado bajo inventario y tasación practicado por el balanceador público señor Juan Solari, escritorio calle Moreno 2200, el negocio de almacén de comestibles y bebidas, calle Beruti 502, y esquina á la de Gallo 1895, al señor Agustín Chiehi; los que se consideren con derecho á alguna reclamación, deberán presentarse en el término de 3 días, á contar desde la fecha, pasados los cuales no serán atendidos. Buenos Aires, Febrero 23 de 1912.—Comprador, Humberto Giovenco. v26

AL COMERCIO — AVISO QUE BAJO INventario tasación practicado por el balanceador y rematador público señor Francisco Bianchi, escritorio Lima 87, he vendido á los señores Rogelio Bueno y Rosendo López, las existencias del almacén situado en esta capital, calle Bartolomé Mitre 1300 esquina Talcahuano; los que se consideren con derecho á reclamaciones se presentarán dentro del término de tres días á contar desde la fecha.—Buenos Aires, 23 de Febrero de 1912.—Manuel Pérez y Cubiérres. v26

AVISO AL COMERCIO Y AL PUBLICO en general que he vendido al señor Juan San Martín, mi negocio denominado Hotel Americano, situado en la calle Independencia entre Almirante Brown y Justa Lima de Atucha, los que se consideren con derecho á reclamo, deben presentarse dentro del término de 2 días á contar desde la fecha, pasados los cuales no serán atendidos, Antonio Masoni. Por el mismo, aviso haber comprado el negocio antedicho, Juan San Martín, Zárate, Febrero 20 de 1912.

CAPITALISTA SE PRECISA, DE 40.000 pesos, se garante se doble el capital en 6 meses, Río Bamba 1026, R. G. V., de 10 á 12.

HE COMPRADO AL señor R. PEREYRA la cigarrería, Méjico 1921. Reclamaciones tres días.—C. Senatore. v27

HERRERIA DE OBRA DESEA TOMAR socio con conocimientos con arquitectos y constructores de obra con capital de 5 á 6.000 pesos, Belgrano 798, Avellaneda. v25

SE PRECISA SOCIO CON POCO CAPital para café y Bar, Rivadavia 7135, antes del 15 del mes con urgencia.

SOCIO CON 600 $ NECESITO PARA HUfbet en una gran kermesse, que deja libre 25 $ diarios, San Juan 3538. v25

SOCIO CON 2.000 $ PARA DAR mayor giro á una fábrica establecida; para datos á G. C., García 1173, Morón (F. C. O.)

SE HACE SABER AL COMERCIO QUE he comprado la parte que correspondía al socio señor Andrés Comahin, del almacén situado en San Martín, calle Las Heras esq. Pergriel, Febrero 16 de 1912, Eladio Pérez.

VENTA de MUEBLES y OBJETOS VARIOS

ALARGOS PLAZOS, MUEBLES, PIDAN catálogos, C. Pellegrini 457. v29

A 10 MESES DE PLAZO, SIN FIADOR, muebles, Rivadavia 2463. v4mz.

A PAGAR EN 10 MESES SIN RECARGO toda clase de muebles, Sarmiento 1124. v10m

ACUDAN A L. SIGAL Y Cía., PRECIOS reducidos, toda clase de muebles, Sarmiento 1124. v10m

A PLAZOS, SIN AUMENTAR SUS PREcios, vendo toda clase de muebles á 10 meses de plazo, C. Pellegrini 457. v29

A LOS EMPLEADOS DE BANCOS Y AL de comercio, sin fiador, muebles á 10 mensualidades, Rivadavia 2462. v4mz.

AL PERSONAL DOCENTE DEL CONSEjo de Educación, sin fiador, á 10 meses de plazo, C. Pellegrini 457. v29

ACUDAN A PELLEGRINI 457, vendo toda clase de muebles á largos plazos.—S. Bomchil, C. v29

A PRECIOS NUNCA VISTOS Y EN 10 mensualidades, muebles y cuadros al óleo, Rivadavia 2463. v4mz.

A LAS PERSONAS DE RESPONSABILIdad en 10 mensualidades, ricos muebles, Rivadavia 2463. v4mz.

A PRECIOS DE FABRICA EN 10 MENcualidades, muebles de todos estilos, Rivadavia 2463. v4mz.

A UN 30 ojo MENOS QUE EN EL CENtro y á largos plazos, muebles, cuadros al óleo, Rivadavia 2463. v4mz.

A PROPIETARIOS Y COMERCIANTES: sin fiador, á 10 meses de plazo, atiendo pedidos del interior. Pidan catálogos.—S. Bomchil, C. Pellegrini 457. v29

A PLAZOS, MUEBLES, DE COMEDOR, dormitorio, sala, camas de bronce, pianos, máquinas de coser, L. Sigal y Cía., Sarmiento 1124. v10m

A EMPLEADOS NACIONALES, MUNICIpales, Bancos, ferrocarriles, etc., á plazos, sin fiador, toda clase de muebles. Pidan catálogos, S. Bomchil, C. Pellegrini 457. v29

AUTO-REMATE, LIBERTAD 190 — PAra vender y comprar muebles no hay como el Auto-Remate. Todas las ventas se hacen por encargo de las personas que nos entregan sus muebles en depósito. No cobramos nada por el depósito y los precios son tanteados por los mismos propietarios de los muebles. La venta es permanente, Libertad 190. v29

BILLAR DE CASIN SE VENDE CASI nuevo muy barato, Constitución 2502. v27

BILLARES, 40. SE LIQUIDAN A PRECIO de remate y 50 mil pesos de mercadería á precio de costo, Talcahuano 237. v2mar.

BARATTI Hnos. y Cía.

CORRIENTES 1145.

Casa fundada el año 1852.

Dormitorios de pino tea macizos
" " cedro "
" " nogal enchapados
" " roble
Juegos de vestíbulo
Comedores de pino de tea macizos
" " cedro "
" " nogal enchapados
" " roble
Colchones de sostera marina
Mosquiteros de tul especial
Escritorios de todas clases.
Juegos de sala sencillos y finos
Camas de hierro y de bronce

Para que se pueda conocer nuestro gran surtido, remitimos gratis catálogo P con dibujos y precios. v28

CAJAS DE HIERRO, SOLIDAS, INGLESAS é italianas, importadas, liquidamos tres, The Barbicane Co., Corrientes 354. v26

COLCHAS DE YUTE CON ROLLO PARA guardar la almohada desde 8 $. Gran surtido en diferentes géneros tapicería, Rivadavia 1916. v29

DORMITORIO NOGAL 8 CUERPOS ESstilo moderno y comedor Renacimiento 8 cuerpos se vende, Pringles 522.

FUNDAS BARATAS, PIDAN MUESTras á J. Giudici, Santa Fe 1599, U. T. 1171, Juncal. v26

FUNDAS JUEGOS de SALA 14 $, PIANO 4; regalo banquito, B. Mitre 1860, Ramírez, U. T. 3388 Libertad. v25

FAMILIA VENDE PIANO NUEVO, SALA, espejo, dormitorio, heladera, araña, gas, urgente, San Juan 723, altos.

FUNDAS BARATAS PIDAN MUESTRAS á J. Giudici, Santa Fe 1599, U. T. 1171, Juncal. v3m.

FUNDAS JUEGOS Y PIANOS A 1 $, PIdan muestras y precios á la fábrica Rivadavia 3850, Viola, Coop. Telef. 659, Oeste. v26

FUNDAS PARA JUEGOS DE SALA 15 $ para piano 6. Avisar por correo, Montevideo 414.—J. Despax, U. T. 2350, Libertad. Se va á domicilio. v26

FUNDAS DE 1 $, BLANCAS Y COLOR, juegos de sala y pianos, escribir Vera 1978, Juan Domingo, se va á domicilio. v26

FUNDAS A PLAZOS, BLANCAS Y DE color para piano y sala á precio módico, mando muestra, en la tapicería de Festa, Moreno 1491, C. Telefónica 454, central. v14m

MUEBLES PIDAN PRESUPUESTOS A Rivadavia 2462, en 10 mensualidades. v4mz.

MUEBLES A 10 MENSUALIDADES á precios de fábrica, Rivadavia 2463. v4mz.

MUEBLES! DE ESCRITORIO AMERICAnos á 10 meses plazo, vende L. Sigal y Cía., Sarmiento 1124. v10m

MUEBLES AL CONTADO Y A PLAZOS, se regalan estampillas rojas, C. Pellegrini 457. v29

MUEBLES CON UN 30 ojo MENOS que en el centro, pagaderos en 10 mensualidades, Rivadavia 2462. v4mz.

MUEBLES A 10 MESES DE PLAZO SE atienden pedidos para el interior, pidan catálogos.—S. Bomchil, C. Pellegrini 457. v29

MUEBLES A PLAZOS!!!!

Muebles á plazos vende con solo buenos informes "La Positiva" de M. Astraldi é hijo, 1042 Sarmiento 1042, para el interior catálogos ilustrados. v6m

MUEBLES!! TAPICERIA!!

Para ricos y pobres, gran surtido, grandes saldos de juegos y muebles sueltos, no compren sin ver antes la grandiosa liquidación de La Argentina, L. Santambrogio y Cía., 1118 Cangallo 1118. v15m

MUEBLERIA LA CONTINENTAL

2327 RIVADAVIA 2327

Gran liquidación de todas las existencias de 500 juegos dormitorio, comedores, sala é infinidad de muebles sueltos por la mitad de su valor y también se vende la mueblería por ausentarse su dueño á Europa. Se envía catálogo gratis.—Fco. Vadone. v8m

MUEBLES!!! — !!!MUEBLES!!!!

2338 RIVADAVIA 2338

Visítenos y se convencerá de que vendemos con un 35 ojo menos que en otras casas.

Juego dormitorio 9 piezas . . . . $ 75
Juego dormitorio matrimonio, 9 piezas . . . . " 95
Comedor Luis XVI, 11 piezas . . " 105
Dormitorio Luis XV, matrimonio . " 160
Dormitorio Luis XIV, id. . . . " 165
Sala Luis XVI, Simil seda, dorado . " 60

v29

MUEBLES!!! MUEBLES!!!

F. J. MARTY

656 CANGALLO 656

¡¡Aprovechen todos!!! Estamos vendiendo á precios nunca vistos en Buenos Aires!!! ¡¡¡LIQUIDACION EXTRAORDINARIA!!!

Pidan precios á otras casas, y después visiten nuestros depósitos: los más vastos y mejor surtidos de esta capital!!!! y se convencerán que VENDEMOS UN TREINTA POR CIENTO MAS BARATO!!! QUE EN CUALQUIER OTRA CASA!!! Remitimos gratis catálogos al interior.—F. J. Marty, 656 Cangallo 656. v8m

MUEBLES "LA INTERNACIONAL"

1289 SARMIENTO 1291 (antes Cuyo)

¡¡¡Por primera vez en Buenos Aires!!!! Dormitorios para matrimonio Luis XIV. . . . . $ 100

¡¡¡Tenga atención en esto!!!

Le regalamos á usted cualquier clase de muebles que usted necesite, sea comedores, dormitorios, sala ó vestíbulo y se lo remitiremos gratis á su domicilio, si usted puede comprar en otras casas los muebles que usted quiere más baratos que el precio que nosotros le vendemos.

Le garantizamos que es la casa que vende los mejores muebles y más baratos en la capital. Embalajes y catálogo al interior gratis.

LA INTERNACIONAL, Sarmiento 1289|91 (antes Cuyo). v6mza.

MUEBLES, CASA GUERRA, MUEBLES!!

CORRIENTES 957

¡¡Aprovechen!! Gran liquidación de escritorios chiffoniers de roble norteamericano. En exposición. Unica ocasión por exceso. ¡Gran surtido en muebles de toda clase á precios de réclame!

VISITEN ESTA EXPOSICION

Dormitorios á. . .	$ 95	125	160	1.250
Comedores á. . . .	$ 100	320	350	1.500
Escritorios (precio fijo) á. . . .	$ 34	45	65	300

Infinidad de artículos sueltos. Soliciten catálogo. Se remite gratis. v28f

MUEBLES!!! LA NACIONAL

1041 SARMIENTO 1041

RECLAME!!! Dormitorio Luis XV todo tallado, herrajes de bronce, para matrimonio, 8 piezas . . $ 295
Juego de comedor, 8 cuerpos, Renacimiento, nogal de Norte América, 10 piezas. . . . . " 255
OCASION! Juego de dormitorio estilo Luis XVI, para matrimonio, de nogal, piedras finas. . . . . " 210
Dormitorio Luis XIV, macizo, para matrimonio, color cedro. . . " 125

Visitar esta casa es tener la seguridad de comprar muebles BUENOS, FUERTES Y BARATOS.

¡¡No olvide de ver!!

LA NACIONAL!! Cuyo 1041. v6m

VENTA de MUEBLES y OBJETOS VARIOS

MUEBLES!!! A 10 MESES DE PLAZO, sin fiador, bastan informes, L. Sigal y Cía., Sarmiento 1124. v10m

MUEBLES!! ¿NECESITA Vd.? NO COMpren sin antes visitar la Unión Fabricantes: los venderemos á precio de fábrica, sin intervención de terceros, y de estilos de última creación, surtido completo de comedores, dormitorios, sala, vestíbulo, y guardarropa, de pino de tea, roble, cedro y nogal de Italia. Los del interior pidan catálogos. Unión Fabricantes, Corrientes 1778, al llegar á Callao.—Nota: No anunciamos precios, pues no queremos engañar al público. v4mza.

MUEBLES, MUEBLES, MUEBLES.

2514 SANTA FE 2514

Atención novios y comerciantes, todos á comprar sus muebles á la Casa ideal de los Muebles, que en la que tiene talleres propios, montados con las mejores máquinas modernas.

Juego dormitorio macizo, 7 piezas $ 60
Juego dormitorio Luis XV, 10 piezas " 110
Gran dormitorio reclame, Luis XV, ricamente tallado, 10 piezas, nogal . . . . " 209
Dormitorio Luis XV, nogal y roble, importado . . . . . " 340
Comedor Luis XVI, 14 piezas . . " 125
Comedores Imperio macizo, 15 piezas . . . . . " 245
Gran comedor Enrique IV, 17 piezas . . . . . " 320
Sillas Vienesas legítimas, doc. " 37
Camas bronce desde . . . . . " 25

Aprovechen esta gran liquidación. Santa Fe 2514. v29

MUEBLES, MUEBLES!!! CASA TERZA Hermanos.

3043 RIVADAVIA 3043

¡Liquidación colosal liquidación!

Invitamos al público en general á visitar nuestra casa antes de comprar MUEBLES, en la seguridad de que se convencerán que nuestros precios son los más bajos y que liquidamos:

Juegos dormitorio macizos 7 piezas, mármoles de Carrara y lustrado muñeca, desde . . . $ 80.50
Juegos de comedor, 8 piezas, desde. . . . . " 70.—
Juegos de dormitorio Luis XV, tres cuerpos, completos, desde " 525.—

Para más detalles no olviden que deben dirigirse á Rivadavia 3042,—Terza Hermanos.

Talleres á vapor, Rojas 749, Caballito. Embalaje es gratis. Pidan catálogo número 15. v29

MUEBLES! CASA PIQUE

1158 SARMIENTO 1158 (antes Cuyo). Gran exposición de muebles y tapicería. Si quieren obtener gran economía, no compren sin antes consultar precios de los acreditados muebles.

En los muebles más corrientes, siempre tengo un gran "stock" permanente, que en ninguna otra casa del ramo vende igual clase en los precios que se detallan:

Dormitorios desde. . . . . $ 80.—
Comedores desde. . . . . " 80.—
Salas desde . . . . . " 70.—
Heladeras importadas . . . . . " 30.—
Sillones para enfermos. . . . . " 20.—
Camas de bronce inglesas. . . . . " 70.—

Visiten mi gran salón de ventas para ver el más rico y variado surtido en estilos que continuamente se renuevan, adonde el comprador hallará el más exigente gusto á precios sin competencia.

La casa importa directamente de las principales fábricas extranjeras y fabrica modelos propios que se distinguen por su originalidad, elegancia, solidez y economía.

A todo comprador que presente este aviso se le hará un obsequio.

Se remite catálogo á quien lo solicite. Embalaje y acarreo gratis.

J. Piqué Sarmiento 1158, antes Cuyo. v14mzo.

PIANO BUENO SE VENDE EN 150 PEsos, La Paz 486.

PIANOS NUEVOS Y DE OCASION, gran liquidación, Palazzo, Matheu 1672.

PIANOS GARANTIDOS A 20 $ MENSUAles, casa Rivarola, C. Pellegrini 185. v29

PIANO OTTO, GRAN FORMATO, 3 pedales, nuevo, vendo barato, Tucumán 1671. v26

PIANOS USADOS Y NUEVOS, ELECTRIcos y automáticos, véndense, Florida 587. v27

POR $ 5 VENDO CAMA ELASTICO, nueva, hasta 6 p. ma, verla, Corrientes 1044, dep. 2.

PIANO GAVEAU, CASI NUEVO, RICAS voces, remata el lunes 26, Guerrico y Williams, B. Mitre 530. v26

PIANO REGIO NUEVO CRUZADO EN bronce, baratísimo, muy urgente, Maza 359.

PIANOS Y AUTOPIANOS, FLORIDA 343, venta á plazos, entrega inmediata, dando buenas referencias, Rebello y Belaunde. v16mar.

PIANOS GARANTIDOS DESDE 20 $ mensuales, entrega inmediata, sin fiador "Antigua Casa Hansen" Salta 505. v2m

SE VENDE CAMA ESTILO LUIS XIV, de dos plazas, barata, Santa Fe 2088.

SE VENDE UN BILLAR DE POCO USO, muy barato, General Paz 2902. v27

SE VENDE UNA CAJA DE HIERRO DE ocasión, Corrientes 1123. v26

SE VENDE UN APARADOR CRISTALero, Cangallo 1627. v25

SE VENDE UN PIANO FLAMANTE, tratar Catamarca 527, de 5 á 8 p. m. v26

SE VENDE PIANO PIANOLA NUEVO, urgente, tratar La Madrid 362, de 9 á 12 m.

SE VENDE UN JUEGO DE MUEBLES sala, ver y tratar hoy de 3 á 5, Azul 153, Floresta.

SE VENDE JUEGO DORMITORIO PINO tea, casi nuevo y máquina Singer, con urgencia, Paraguay 2608. v26

SE VENDEN LOS MUEBLES Y EL CONtrato de locación de la casa calle San Martín 891, muy barato, urgente. v26

SE VENDE MUEBLES PIANO, VAJIlla, lencería, instalaciones completas de una departamento, Esmeralda 954, depart. C., desde las 10 a. m. v28

VENDO PIANO PARA ESTUDIO, Av. Monroe 3154, Belgrano. v26

VENDO UNOS MUEBLES VIEJOS, Córdoba 3313, comedor.

VARIOS MUEBLES DE ESCRITORIO en perfecto estado, se venden, Corrientes 421. v25

COMPRA DE MUEBLES Y ALHAJAS

ALHAJAS Y POLIZAS DE empeño compro, 25 de Mayo 414 y 418. v21m

A BUEN PRECIO—COMPRAMOS MUEbles, objetos de arte y mercaderías, Lavalle 1822, U. T. 3115 (Libertad), y Bolívar 315, U. T. 2374 (Avenida).—Villar y Tamelo. v13mayo

ROPERO TRES CUERPOS COMPRO, dotes, Casilla Correo 418.

ESPECIFICOS

GRANOS, FORUNCULOS, ECZEMAS, PIcaduras, instimaduras, afecciones de la piel, quemaduras, cúranse rápidamente con el maravilloso ungüento Lacoste, véndese en Alsina 402 y The Barbicane Co., Corrientes 354. v26

EXTRAVIOS Y HALLAZGOS

ANILLO CON 32 BRILLANTES, PERDIdo el 22 del corriente, ruego encarecidamente lo devuelvan, Güemes 3049, se gratificará muy bien. v25

BUENA PROPINA SE DARA AL QUE encuentre un perro de caza pointer cara y orejas manchadas y una mancha chocolate en el anca y blanco y picadillo, cola cortada, atiende al nombre de Pocastillo 923. v25

ENFRENTE A LA ESTACION VIEJA del Retiro, se han extraviado unos papeles en los últimos días de Enero, con el nombre de Bautista López; se dará buena gratificación, dirigirse Humahuaca 496.

GATO ANGORA BLANCO Y NEGRO extraviado el martes pasado, se gratificará muy bien á quien lo entregue ó dé razón, Pueyrredón 1924.

LA PERSONA QUE HAYA ENCONTRAdo una cartera con un anillo y 10 pesos, se gratificará con otros 10 $ remitiéndolo á M. Facin, Andes 838.

LIBRETA DE DEPOSITO A PLAZO FIjo del Banco Español del Río de la Plata, libro 30, folio 1367, á nombre de Antonio Gerpe Mourelle, se ha perdido; se ruega devolverla al mismo Banco. v25

LIBRETA DE DEPOSITO A PLAZO FIjo del Banco Español del Río de la Plata, libro 24, folio 640, á nombre de Manuel Cuns Díaz, se ha perdido; se ruega devolverla al mismo Banco. v25

PERRITA MUY CHIQUITA COLOR CAfé, respondo al nombre de Chinita, se ofrece una buena gratificación al que la entregue al Caballito, calle Campichuelo 67. v27

RELOJ ROBADO EN EL TRANVIA A Flores, tiene las iniciales M. E. M. sobre esmalte azul celeste. En Rivadavia 5730 se gratificará con 100 pesos al que lo devuelva, garantizándole formalmente que no se averiguará cómo lo adquirió.

SE GRATIFICARA A QUIEN DEVUELVA á Thames 1961, 4 retratitos que llevan escrito el nombre Horacio. Perdióronse en el trayecto de Recoleta á Palermo, por las Heras. v26

SE HA EXTRAVIADO UN PERRO DE casa, blanco con salpicado y una mancha chocolate en el anca, cabeza y orejas manchadas, la persona que lo entregue ó que dé noticias será gratificada, Thames 1617. v26

SE HA PERDIDO UN SOBRETODO dejado en un automóvil tomado en "La Sonámbula" (Defensa y Victoria) la noche del 16 de Febrero; se gratificará á quien lo devuelva, Suárez 1853, Ba. al Norte. v26.

PERSONAS BUSCADAS

A DON MANUEL ANTELO BUSCA D. Joaquín Fuentes por asuntos de familia, Santiago del Estero 3119. v26

A LA señorita ANA RECERRA LA BUSca su cuñado Francisco Peñalva, que vive en la calle Bolívar 193. v1m

A MANUEL LEMA LO BUSCA SU socio Manuel Cedreiro, para asuntos de interés mutuo, Pavón 1399, almacén, Avellaneda. v27

FERNANDO BERGEY, CASADO CON Segunda Juárez, los buscan de Tucumán; escribir á J. Coria, Paipa 2856, Belgrano. v25

LUCIO TOBAR LO BUSCA EULOGIO Mancio, por asuntos de familia, Santa Fe 3501, Ba. Alrea. v25

MANUEL LOPEZ CABRONERO Y JOAquín Carrizo Cabronero, se dirijan á la inmigración, á las 6.30 de la mañana, que los precisa un pariente suyo.

MARIA CABEZAL REGUEIRO, DESEA saber el paradero de su padre José Cabezal Carballeira, que se encuentra en la República Argentina hace 22 años, español, provincia de Coruña, ayuntamiento de Cástro; en Perbes, French 411, Avellaneda, antes Barracas al Sud.

POR ASUNTOS DE FAMILIA SE DEsea saber el paradero de Juan Esposo Gonsáles, de nacionalidad español; dirigirse al Hotel Colón, de Adolfo Villatte, Azul. v26

SE DESEA SABER EL DOMICILIO DE María Z. Marino, la busca su madre Pastora C. de Marino, Alvear 476, Quilmes.

SE DESEA SABER EL PARADERO DE la señorita Genoveva López, la busca su hermano Francisco López, dirigirse por esta. Esmeralda 634. v25

SE DESEA SABER EL PARADERO DE Manuel Castro, su padre Julián Castro, lo busca, Lands Oeste, almacén La Palmira, F. C. S. v26

SE DESEA SABER EL PARADERO DE Antonio [illegible], español, naturiano de Langreo, lo busca su hermana Carola Llaneza, calzar, Rosario, calle España No. 98.

SE DESEA SABER EL PARADERO DE Lorenzo Escribano y Martín y su hijo Manuel Escribano y Urianabarrenechea, por asuntos de familia, dirigirse San Juan 3294, lechería, Ba. Alrea. v26

ARRENDAMIENTO DE TIERRAS

ARRIENDASE CAMPO PROXIMO A LA vía con hornos de ladrillo, Llavallol—Iñáñez Hnos. v25

ARRIENDO EN QUILMES 20 CUADRAS de campo flor para verdura, tratar Garibaldi 193, Quilmes. v25

ARRIENDASE 132 CUADRAS, BUEN campo para agricultura, cerca población, en Las Heras, estancia de Pippo. v28

ARRIENDANSE EN LA PAMPA CENtral 5.000 hects. de campo flor para ganadería, situado en la sección X, fracción A, á mitad al Sud del lote 21, tratar Banco Francés, Reconquista 157. v27

ARRIENDANSE EN AYACUCHO A UNA leg

ALQUILER DE CASAS Y LOCALES

ALQUILASE CASA MODERNA CON 6 piezas, Charcas 3587.

ALQUILASE UN GALPON, un comedor y una pieza, Méjico 3176 y 78.

ALQUILASE, UNA CASA BAJA, INDEpendencia 457.

ALQUILASE CASA DE 4 PIEZAS Y dependencias, 160 $, Entre Ríos 1408.

ALQUILASE CASA 6 PIEZAS, MORON 3570, altura Orán, Moreno 2213. v25

ALQUILO LOCAL MUY BUENO PARA negocio, Catamarca 988. v27

ALQUILO 2 CASITAS, VIRGENES 1090 y Dungeness 975. v25

ALQUILANSE LAS ESPLENDIDAS CAsas, Curapaligüe 81 y 83. v25

ALQUILO PARTE DE UN LOCAL, Libertad 319. v25

ALQUILO LOCAL CON DOS VIDRIERAS y 3 piezas grandes, San Juan 1981. v25

ALQUILASE CASA LUJOSA, 12 PIEZAS, dos patios, vería de 1 á 4, Bolívar 547. v27

ALQUILASE GRAN LOCAL PARA NEgocio, comodidades, Chacabuco 629. v26

ALQUILASE CASA 4 PIEZAS, JARDIN, fondo, 35 pesos, Sánchez 2223, Flores. v26

ALQUILO SALON PARA NEGOCIO, Y 6 habitaciones, 110 $, Azul 367, Flores. v26

ALQUILO CASA EN FLORES, FRAY CAyetano 858, con 4 piezas y dependencias, tratar al 882, 90 $. v26

ALQUILO BARATO, CASA 7 PIEZAS, Lambaré 872, cuadra y media de Corrientes.

ALQUILASE CASITA COMODA, 2 DORmitorios, comedor y servicios, Achával 852, tratar Lobos 2240, llaves al lado.

ALQUILANSE 7 CASITAS CON GRANDES caballerizas, Esperanza entre Indio y Miranda, llaves Esperanza 1883.

ALQUILASE TERRENO 20x70 CON casa 4 piezas y galpones, para cualquier industria, Díaz Vélez 1150/56.

ALQUILANSE LOS ALTOS CASTRO Barros 201 esq. Belgrano, nueva, tratar en la misma. v27

ALQUILASE CASA 3 PIEZAS Y DEmás comodidades, aguas corrientes, gas, etc., Salguero 2007, esq. Santa Fe.

ALQUILASE CASA, CORRIENTES 2531, recién terminada, lujo y confort, tratar al 2533. v27

ALQUILASE CASITA, POTOSI 3892 Y para negocio y familia, Franklin y Mocoretá; tratar Sarmiento 3769.

ALQUILANSE CASAS NUEVAS, 4 Y 7 piezas y dependencias, 130 y 210 $, Chile 1462.

ALQUILASE CASA, BELGRANO 3977, sala, 3 piezas, 1 servicio; tratar 24 de Noviembre 731.

ALQUILO UN COMODO GALPON PARA taller chico ó depósito, Montevideo 337. v27

ALQUILASE UNA CASA CON DOS piezas y comedor, Olaya 1064 entre Ambato y Gaona, tratar Montevideo 254.

ALQUILASE A FAMILIA CASA ALTA, Piedras 1233, en 280 $, 6 piezas y toda comodidad. Vería de 5 á 6. v27

ALQUILASE LOCAL, PARA NEGOCIO y familia $ 180, Piedras 903, vería de 4 á 5. v27

ALQUILASE CASA, SALA, TRES DORmitorios, servicio, Don Cristóbal 1182, Caballito.

ALQUILASE CASA DE 7 HABITACIOnes y demás dependencias, Polvorín 241, tratar Maipú 28. v25

ALQUILASE EN SARMIENTO 1417, EL departamento J, moderno, 4 piezas y demás comodidades. v28

ALQUILASE DEPARTAMENTO 2 PIEzas, agua corriente, 55 $, Victoria número 4260. v25

ALQUILANSE DEPARTAMENTOS MOdernos, 2 habitaciones, etc., 45 $, Malabia 537. v25

ALQUILO CASITA DE 3 PIEZAS Y demás comodidades, San Ramón 838, entre Av. Merlo y Lobos, Flores. v25

ALQUILASE EN SAAVEDRA TERRENO, dos piezas grandes, cocina, 35 $, Jaramillo 3040 tratar Ombú 674. v25

ALQUILASE UNA CASA, ARAOZ 1453, 4 piezas, llena de árboles frutales, tratar Rivadavia 2360. v25

ALQUILASE CASA CHICHE, BRASIL 307, compuesta de 5 piezas, cocina, baño y servicio; tratar Av. de Mayo 649. v25

ALQUILASE ESPLENDIDA CASA BAJA, Independencia 3114, llaves al lado; tratar Bolívar 171, esc. 37. v25

ALQUILO URUGUAY 277, CASITA amueblada independiente, llaves. Cangallo 1575, 1er. piso. v25

ALQUILANSE 2 ESPLENDIDAS CASItas modernas, para corta familia, verlas y tratar Suárez 1900. v25

ALQUILO UNA CASA DE ALTOS, PRImer piso, calle San Juan 2414; vería a cualquier hora del día. v25

ALQUILASE DEPARTAMENTO DE 2 piezas, $ 55, Chenaut 1259 entre Gutemberg y Vértiz. v26

ALQUILASE CASA 6 PIEZAS, baño, pesos 125, Chenaut 1252 entre Gutemberg y Vértiz. v26

ALQUILASE CASA DE 6 HABITACIOnes, baño y cocina en Mariano Acosta 834.

ALQUILASE CASA CON TODA COMOdidad, Rivera y Carranza 1210, pesos 120. v28

ALQUILASE GRAN LOCAL CON ARMAzones completo para almacén, $ 320, Rivera 1801; tratar Azcuénaga 60. v26

ALQUILASE ESQUINA ALTOS, NUEVA, chiche, 120 pesos, Costa Rica y Gurruchaga. v26

ALQUILASE CASA ALTA, LAPRIDA 1343 llaves Laprida 1396, tratar Viamonte 1055. v25

ALQUILO BUENA CASA PARA NEGOcio ó familia, en magnífica posición, frente á la estación, Boedo 739|45. v25

ALQUILASE COMODA CASA DE 8 PIEzas, grandioso fondo, con galpones, Ayacucho 1423. v25

ALQUILASE CASA 8 HABITACIONES, sala, comedor, molino, etc., Acevedo 1067. v28

ALQUILASE CASA RECIEN PINTADA, todas comodidades, Bernardo de Irigoyen 270. v25

ALQUILO GALPON DE MATERIAL para escritorio, depósito ó industria, Corrientes 1723. v26

ALQUILASE CASA MODERNA, CON 5 habitaciones y comodidades, Garay 3353. v27

ALQUILASE CASA, CONESA 509, 3 1|2 estación Colegiales; moderna, ocho habitaciones.

ALQUILO ESQUINA, 4 PIEZAS, GAONA 397; llaves al lado; tratar, B. Mitre 1931.

ALQUILASE UNA CASA CON 6 HABItaciones y comodidades, Darwin 984, $ 160. v27

ALQUILASE CASA LUJOSA, 7 HABITAciones, vestíbulo, etc., en $ 150, José M. Moreno 575. v26

ALQUILASE DOS DPTOS. CON 5 piezas y comodidades, ocurrir Pasaje Piedad 27. v28

ALQUILASE CENTRAL, VIAMONTE 176, linda casita moderna, con todas comodidades. v26

ALQUILANSE TERRENOS SOBRE Avenida La Plata, entre Venezuela y Quito, con contrato. Ocurrir Rivadavia 3201. v12m

ALQUILANSE LAS CASAS RECIEN terminadas, Provincias Unidas y Membrillar; tratar Avenida de Mayo 945, de 3 á 4. v25

ALQUILO CASA NUEVA CON TODA comodidad, primer piso, altos, con un patio, 7x10 metros, S. del Estero 1775. v25

ALQUILASE CASA SEIS AMPLIAS PIEzas, vestíbulo, patios, baño, para verla llamar adentro, Agüero 271, precio $ 360. v26

ALQUILASE CASA, HUMBERTO I 2636, 7 habitaciones y demás comodidades para una sola familia, tratar Victoria 569. v26

ALQUILANSE A FAMILIA SEIS PIEzas y comodidades independientes en hermosa casa nueva con patios, sala á la calle, jardín al frente, Cáseros 1845.

ALQUILO CASA ROJAS 345, A 1 cuadra de estación, con 7 piezas, allí se puede hacer negocio, tiene armazones, alquiler barato. v26

ALQUILASE BUENA CASA FAMILIA unicamente, 6 piezas, 2 de servicio, con plantas 150 $, una cuadra Rivadavia 5400, Guayaquil 859, Caballito. v26

ALQUILASE CASA ALTA RECIEN construída, 7 habitaciones familia, 2 servicio, vestíbulo y servicio en $ 180, tratar Thames 1906.

ALQUILASE CASA DE SALA Y COMEdor, $ 50, San Julián 1025, á 1 1|2 cuadra de la Avenida San Martín y de los tranvías 86, 94 y 95.

ALQUILASE UN MODERNO LOCAL para negocio y para familia, con todas comodidades, Viamonte 1363, tratar Cerrito 1148. v26

ALQUILASE EN FLORES, Av. AVELLAneda 2989, casa moderna, 6 piezas, comodidades, mucho fondo; vería y tratar en la misma ó Lavalle 1199. v26

ALQUILASE CASA MODERNA 5 PIEzas y dependencias $ 100, calle Huaiñ 932 por Cachimayo á 2 cuadras de Rivadavia altura 5500, plaza Caballito. v25

ALQUILASE MATRIMONIO SOLO LA mitad de casa, compuesta de 3 piezas, cocina independiente y más comodidades, Sarmiento 4528. v25

ALQUILASE TERRENO CON GRAN galpón, bueno para industria, en San Isidro. Tratar Bolsa Comercio, escritorio 41, de 2 á 5. v25

ALQUILANSE CASAS NUEVAS, COMOdidades, baratas, verlas Humboldt 1107, á una cuadra de Rivera, tratar Sarmiento 3769. v25

ALQUILASE UNA CASA NUEVA EN VIlla Ramos, calle Conesa y Maldini Ramos, con 3 piezas, cocina, baño, etc., $ 30. v25

ALQUILASE CASA NUEVA, 3 PIEZAS, Cochabamba 3285, llaves y tratar al lado.

ALQUILASE CASA MODERNA DE 5 piezas, 2 de servicio, 1 de baño, Lavalle 3588. v27

ALQUILASE CASITA, 5 HABITACIOnes, gas, aguas corrientes, baño, frutales, San Eduardo 2591. v26

ALQUILASE CASA CHICHE, DOLORES 356, SE alquila, 5 piezas, decorada, 120 $, vería de 1 á 5. v27

ALQUILASE CASITA DE 4 PIEZAS 65 $ ALQUILO en Lanús, 2 de Mayo 71 y Santa Teresa 3 cuadras estación, llaves en el almacén. v25

ALQUILASE CASITA 3 HAB. COCINA, JARDIN, obligado 3753, frente la plaza y frente tranvía Lacroze, 75 $, tratar Belgrano 1826. v26

ALQUILASE CASA ESPLENDIDA SE ALQUILA CON 20 habitaciones y 3 pisos, Paraguay 1253. Puede visitarse á cualquier hora, avisando Libertad 946. v26

ALQUILASE CASITA CHICHE, ALQUILASE, 4 PIEzas y demás comodidades, Cerrito 1155, tratar Suipacha 861, de 4 á 6 p. m., D. Otelo. v25

ALQUILASE CASA ALTA, MODERNA Y LUJOSA, 5 habitaciones, pieza de servicio y demás comodidades, alquílase, en el centro de Flores, Bonorino 207, $ 160. v25

ALQUILASE CASA LUJOSA, SIN ESTRENAR, CINCO salas calle, vestíbulo, baño instalado, luz eléctrica, ascensor, alquilo en el suntuoso edificio, Solís 601, $ 250 v29

ALQUILASE CASA INTERIOR, ESTILO PETIT HOtel para corta familia, sumamente confortable, se alquila, Victoria 3221, se exige garantía y referencias. v26

ALQUILASE CASITAS DE 4 Y 5 PIEZAS Y 2 PARA servicio, baño, cocina, etc., construcción reciente y confortable, Viamonte 2433, 35, 45 y 47 se alquilan. v26

ALQUILASE CASA DE ALTOS, SE ALQUILA, IRIgoyen 1424, 4 piezas, cocina, baño, pieza para servicio, tratar Garay 1100, droguería Constitución.

ALQUILASE CASAS NUEVAS DE 5 HABIT., ELECtricidad, agua caliente, ascensor, etc., alquílanse, vérlas todos los días de 12 á 5, Pozos 140, tratar Victoria 372. v27

ALQUILASE CORRIENTES 417 Y RECONQUISTA, se alquila buena casa recién pintada, de 12 habit. y comod., especial para escritorios, vería de 1 1|2 á 5 1|2. v27

ALQUILASE CASA DE DOS PIEZAS GRANDES Y cocina, con amplio terreno, alquilo en 35 $, en Lanús, al Oeste, Pastor Obligado 1395.

ALQUILASE CASA SE ALQUILA, SALA, ANTESALA y fondo, forma martillo 30x25, para gran taller ó garage, con contrato, Costa Rica 1659.

ALQUILASE CASA SE ALQUILA, NUEVA, FLAMANte, con todas comodidades para familia bien, Cochabamba 3285; llaves y tratar al lado.

ALQUILASE CASA MODERNA DE 5 PIEZAS Y DOS altillos con todas comodidades se alquila 150 pesos mensuales, Carlos Calvo 646, llaves al 550.

ALQUILASE CASA DE 5 PIEZAS, CUARTO SERVIcio y comodidades, se alquila, 140 $, Charcas 3330, tratar Sarmiento, antes Cuyo 1201.

ALQUILASE CASA COMODA Y MODERNA SE ALquila, Cnel. Esteban Bonorino 133, las llaves al lado, informes B. de Irigoyen 185. v27

ALQUILASE CASA ALQUILASE, SALA Y 3 PIEZAS, comodidades y bomba, 70 $, vería calle Constitución 3660, tratar B. de Irigoyen 458.

ALQUILASE CASA DE 4 DORMITORIOS Y COMEdor, con todas comodidades, se alquila en Flores, calle Lobos 3268, 2 cuadras del tranvía y 2 del empedrado, en 75 $. v26

ALQUILASE CASITA CHICHE A UNA CUADRA DE los tranvías 1 y 2, se alquila, calle Bogotá 4382, las llaves en la calle Carrazco 235, para tratar Mathen 1282. v25

ALQUILASE CASA-QUINTA SE ALQUILA, SITUAda á 1 hora y media del centro de la capital. Estaciones Puente Alsina, Matanza (F. C. Midland); Buenos Aires á 6 tranvías (F. C. Prov. Bs. As.); Once, Tablada (F. C. O.) La casa tiene 5 piezas, cuarto de baño, cocina y demás comodidades. Hermoso jardín de 2 cuadras, molino á viento, cancha de tennis. La casa se alquila con ó sin muebles; tratar Pueyrredón 49. v25

DEPARTAMENTO DE 6 PIEZAS, SE alquila, Lavalle 3478. v25

DEPARTAMENTO SE ALQUILA, Ecuador 1355. v25

DEPARTAMENTOS ALQUILANSE, Rivadavia 3336. v25

DEPARTAMENTO DE 80 $ SE ALQUIla, Venezuela 2354. v27

DEPARTAMENTOS DE 10 PIEZAS SE alquilan, Cangallo 1024. v26

DEPARTAMENTO SE ALQUILA A LA calle, Chile 1550. v25

DEPARTAMENTOS MODERNOS Y espaciosos alquílanse, Cangallo 4248.

DEPARTAMENTO BAJO Y ALTO AL quilo, mucho aire y luz, Andes 1246. v26

DEPARTAMENTOS DE DOS PIEZAS, cocina, etc., se alquilan $ 55, Canning 3544. v25

DEPARTAMENTOS A LA CALLE, centrales y elegantes, casa seria, $ 150 y 120, se alquilan, Alsina 1150. v27

DEPARTAMENTO ALQUILASE POR 125 pesos al mes, 5 piezas, cuarto baño, cocina, luz eléctrica, Rivadavia 5660. v26

DEPARTAMENTOS DE 3 Y 4 PIEZAS, recién construídos, se alquilan, Almagro 263. v27

DEPARTAMENTO MODERNO A LA calle, ascensor, alquilo, 150 $, 25 de Mayo 628. v28

DEPARTAMENTO COMEDOR Y PIEZA grande y demás comodidades alquilo, Rivadavia 1943.

DEPARTAMENTOS GRANDES, MODERnos, muy cómodos y baratos, 6 habitaciones, dependencias y servicio con instalación de agua caliente y frío muy centrales se alquilan, Lavalle 1344. v27

DOS BUENAS CASAS ALTAS (1er. PISO) con baños y dependencias recién instaladas se alquilan. Una de ellas en esquina, calle H. Mitre 2612. Las llaves en el 2020. Ocurrir para tratar San Martín 642. v25

DEPARTAMENTOS DE 2 Y 3 HABIT. con todas comodidades, mucha luz y aire, se alquilan en casa recién terminada, Juiuy 769, vérlos todo el día, tratar Victoria 312. v27

DEPARTAMENTO ESPLENDIDO CON toda clase de comodidades, se alquila, á familia sin niños, Río de Janeiro 642, casi esquina Díaz Vélez, y con tranvías en todas direcciones. v26

ALQUILER DE CASAS Y LOCALES

DEPARTAMENTO 3 PIEZAS, UNA DE servicio y demás comodidades, se alquila, vería todos los días, Ecuador 686. v26

DEPARTAMENTO INDEPENDIENTE, Serrano 1362, $ 60, á una cuadra de Rivera, con los tranvías 94, 95, 96, 97 y 87. v26

EN BELGRANO, CASA COMODA Y nueva se alquila, alquiler razonable, Arcnábar 1550; tratar San Martín 92. v25

EN LANUS SE ALQUILA CASA DE 3 piezas y cocina, en 40 $, San Carlos 1253. v25

EN BANFIELD SE ALQUILA HERMOSA casa nueva, con todas comodidades á 2 cuadras estación, Belgrano 1515. v26

ESPLENDIDO DEPARTAMENTO EDIficio moderno, alquílase Talcahuano 291; tratar Avenida de Mayo 945, de 2 á 4. v25

EN FLORES, CASA MODERNA, DECOrada alquílase, Georgetown 92, seis piezas, cocina, baño y piezas servicio, tratar Malpú 220. v28

EN HAEDO, ALQUILASE CASA-QUINta antigua, Méndez Chica, ocurrir Avenida de Mayo 640, de 2 á 6 p. m.—Señor Buzzoni. v26

ESQUINA PARA NEGOCIO O FAMILIA se alquila, 2 salones y 3 habitaciones en 70 $, Curapaligüe 1500, tratar San Juan 4044.

EN VILLA URQUIZA, SE ALQUILA casita de sala, 2 piezas, cocina, galería y pozo bomba, Valdenegro 2295, llaves al 2371.

EN BELGRANO BUENA CASA, CERCA de la barranca, 3 de Febrero 2274 y Mendoza, alquilo barato, tratar B. Mitre 537.

EN VILLA URQUIZA ALQUILASE CASA calle Blanco Encalada 4072 y Pacheco 2252, con gas y aguas corrientes, á media cuadra de tranvía, tratar San Martín 105, Raúl A. Carranza.

EN VILLA URQUIZA SE ALQUILA CAsa quinta con jardín y frutales, calle San Alberto y Caracas, Villa Ramona, á 2 cuadras del 96, á 2 de la estación Pueyrredón. v25

EN BELGRANO, Montañeses 2221, A DOS cuadras estación F. C. C. A. y tranvías. Casa nueva, se alquila, 5 piezas y comodidades, luz eléctrica, agua corriente, tratar C. Pellegrini 383.

EN FLORES, 70 y 75 $, ALQUILO DOS casas chiches, 5 y 4 piezas cju., fondo, jardín, galerías, mosaicos, calle Monte Dinoro 2420 y 26, entre Sud América y Zamudio, B. Mitre 2533. v26

ESPLENDIDA CASA-QUINTA TODO confort se alquila en el centro de San Martín F. C. C. A., con muebles ó sin ellos, 3.400 v. c. de terreno, Pueyrredón 194 esq. Cerrito, 200 $, tratar en la misma ó Lavalle 666, capital. v25

EN TALLERES, F. C. S., ENTRE LAS quintas de los señores Ramos y Echeverry, alquilo casita de 3 piezas, cuarto de baño, cocina, etc., todo en material; informes almacén Portal, en Talleres, ó Méjico 1028. v25

FLORES, QUIRNO 625, ALQUILO CASA, dos piezas, comedor y cocina, tratar Pichincha 626. v25

FRENTE AL TEATRO COLON, CON contrato, se alquila edificio nuevo, de 5 pisos, para familias y escritorios, Tucumán 1118; vería de 4.30 á 6 p. m. v26

FRENTE AL TEATRO COLON, NEGOcios con sótano, se alquilan juntos ó separados, Tucumán 1126 y 1130; vérlos de 4.30 á 6 p. m. v26

FLORES, ALQUILASE CHALECITO 3 piezas con agua corriente á una cuadra de los tranvías 99 y 89, calle Méndez de Andés 1871, las llaves al 1875, 80 $. v25

GALPON PARTE ALQUILASE PARA depósito ó industria, Gazcón 801. v25

GALPON SE ALQUILA SE PREFIERE para depósito, Chile 2180. v26

GALPON 10x4, SE ALQUILA, LUZURIAga 735. v26

GALPON DE MATERIAL DE METROS 15x5 y comodidades, se alquila, Rincón 537. v25

GALPON SE ALQUILA CON 480 MTS. de superficie, Agrelo y Urquiza, tratar Paseo Colón 867. v4m

GRAN GALPON SE ALQUILA, DE 559 varas, para cualquier fábrica ó taller y comodidad para familia, de alto, Alvarez Thomas 772. v25

GALPON DE 25 x 15 Y 10 METROS DE altura preparado para hacer entrepiso, se alquila con una gran fracción de tierra y dependencias para peones, etc., etc. tratar Av. Campana 1586 Flores v25

LOCAL SAN JUAN 2128, CON GALPON, alquilo; tratar Cevallos 1980. v25

LOCAL, CANGALLO 1169, ALQUILASE, tratar Cangallo 721. v25

LINDO LOCAL SE ALQUILA, ocurrir Paraguay 1043. v27

LOCALES SE ALQUILAN PARA NEGOcio, Pozos 865.

LOCAL CON PIEZA SE ALQUILA, Carlos Calvo 2880. v26

LOCAL PARA FABRICA DE MOSAICOS ó otra industria, se alquila, Provincias Unidas 4040.

LOCAL ALQUILO ESQUINA CON comodidada para familia, gran sótano, Moreno 3302. v26

LOCAL ESQUINA, SOTANO, VIDRIERAS, habitaciones y comodidades en 120 $, Bebedero 3000; tratar Corrientes 853 v27

LOCAL ESPLENDIDO AMPLIO, CON gran sótano, alquílase, Rivadavia 1729, al 1731, tratar Tucumán 372. v26

LOCAL GRANDE Y PIEZA RIVADAVIA 10835, frente Talleres, de 3000 obreros, se alquila 100 $; tratar Belgrano 1823. v26

LOCAL ALQUILO, pequeña INDUSTRIA comodidad para familia, Humberto I 2199. v25

LOMAS, F. C. S., PASSO 260, ALQUILO barato, contrato, casa cómoda, 6 piezas, etc., tratar Sáenz Peña 193, B. Aires. v25

LUJOSA CASA, EDIFICIO NUEVO, CON 7 piezas y todas comodidades se alquila, Paseo Colón 582. v26

LOCAL GRANDE CASA SERIA SE ALquila para, altura Canning, Santa Fe, escribir S. H., casilla correo 582. v25

LOCAL ESPLENDIDO CON SOTANO PAra casa mayorista, se alquila, B. Mitre 1353. v25

LOCAL MODERNO, SOTANO Portland, 200 $, propio para mercería, depósitos Chile 1316. v26

LOCAL PARA NEGOCIO CON 2 PIEzas amplias, patio, todas comodidades, independiente alquilo 120 pesos, Rioja 1447. v26

LOCAL ESPLENDIDO, DOS GRANDES vidrieras, 3 habitaciones y demás dependencias, alquílase barato, Corrientes 4585. v25

LOCALES SE ALQUILAN DOS; UNO PAra barbería y otro para cualquier negocio, al mejor punto, frente estación Villa del Parque, Pedro Lozano 3101. v25

LOCAL CENTRAL, pequeño, ESPECIAL para cigarrería, lotería, escritorio, lustrador ó agencia alquílase barato, Corrientes 354. v26

LOCAL GRANDE, 12 METROS, MODERno, con sótano, 2 dormitorios, cocina, baño y patio, barrio muy comercial, se alquila, Rivera 1279, tratar Independencia 1408. v27

NEGOCIO CON SOTANO Y CASA DE familia, alquilo en Belgrano, Conesa esquina Olazabal, de 8.30 á 10.30 y de 3 á 5. v25

PESEBRES HASTA 50 CABALLOS, ALquílanse ó todo el corralón, B. Mitre 4461, con contrata.

PROXIMAMENTE, SE ALQUILA LA ESpléndida casa de altos con toda clase de comodidades situada al Norte: 16 balcones á la calle Sarmiento esquina Ayacucho, con una sola entrada á Sarmiento, dos pisos, informes, Cangallo 2253. v25

QUILMES, ALQUILO CASA 3 PIEZAS, corredor, agua, etc., 35 $, una cuadra tranvía, Maza 654, capital. v25

QUINTA BUENA, 3 HECTAREAS, SE alquila, muy barata, próxima ciudad, tratar doctor Rodríguez, Rivadavia 679. v25

SE ALQUILA CASA DE ALTOS, NUEVA, Potosí 3919, tratar al 3921. v27

SE ALQUILA CASA DE 5 PIEZAS, Gazcón 222. v26

SE ALQUILA COCHERIA, VENEZUELA 2243, tratar Salta 469. v26

SE ALQUILAN DEPARTAMENTOS A 100 $, Libertad 1240.

SE ALQUILA CASA CHICHE, 5 PIEZAS, etc, Vera 2116. v25

SE ALQUILA CASITA CHICHE, CABRErá 4923. v25

SE ALQUILA CASA CON 6 PIEZAS EN 110 $, Morelos 578. v25

SE ALQUILA CASA, CARLOS CALVO 1431, tratar Andes 382. v25

SE ALQUILA LOCAL PARA NEGOCIO, Manuela Pedraza 1753, Belgrano. v25

SE ALQUILA UN DEPARTAMENTO, Alvarez 751. v27

SE ALQUILAN DEPARTAMENTOS, JUjuy 969. v26

SE ALQUILA CASA CON JARDIN Y fondo, Paraguay 4828, Palermo. v25

SE ALQUILA ESQUINA, CATAMARCA 1794, con grandes comodidades. v25

SE ALQUILA LINDA CASA DE 7 PIEzas, Pringles 737. Las llaves en la carbonería. Tratar, Esmeralda 561.

SE ALQUILA UN LOCAL, VICTORIA 3532. v25

SE ALQUILA UN GRAN GALPON CON motor eléctrico, Belgrano 1580. v27

SE ALQUILA UN LINDO NEGOCIO, CAlle Suárez 221, Boca.

SE ALQUILA CASA NUEVA, LAVALLE 2277, para tratar de 9 á 11 y de 2 á 6. v25

SE ALQUILA UNA CASA DE TRES DEpartamentos, darán razón Tacuarí 1099. v25

SE ALQUILA ALTOS, 5 PIEZAS, baño y cocina, Corrientes 487, tratar 477. v26

SE ALQUILAN LINDOS DEPARTAMENtos los más modernos, Canning 540. v26

ALQUILER DE CASAS Y LOCALES

SE ALQUILA UNA CASITA, TACUARI 1114, darán razón Av. Mayo 1111. v25

SE ALQUILA UN DEPARTAMENTO de 4 piezas, independiente, Lavalle 3062, tratar de 8 á 12 a. m., Tucumán 2354. v27

SE ALQUILA EN BELGRANO CASA 4 habitaciones, cuarto y cocina, tres cuadras del 35, tratar Congreso 2975.

SE ALQUILA UN LOCAL DE 1400 VAras cuadradas, con mucha luz y aire, calle Cochabamba esq. Azopardo, altos.

SE ALQUILA UN GRAN LOCAL DE 2 pisos como depósito, Iraola esq. Alegría, tratar Cochabamba 105.

SE ALQUILA UNA CASA CON 5 PIEZAS, inmenso fondo y demás comodidades, Loyola 638, tratar en la misma.

SE ALQUILA DEPARTAMENTO NUEvo de 4 piezas y demás comodidades, Colombres 444.

SE ALQUILA CASA PARA NEGOCIO, esq. Zapiola 600, las llaves al 542, razón Carlos Calvo 3465. v25

SE TRANSFIERE CONTRATO DE UNA casa central, apta para cualquier ramo, verla y tratar Corrientes 1157. v25

SE ALQUILA CASA, 6 PIEZAS, GAS aguas corrientes, Curapaligüe 192, Flores, vería de 8 á 10 a. m. v25

SE ALQUILA UNA CASITA CON SALA á la calle y dos piezas en 40 $, Paramario 696. v26

SE ALQUILA CASA CON 3 PIEZAS, COcina y w. c., Centenario 440, tratar Victoria 337. v25

SE ALQUILA SALON PARA NEGOCIO, con grandes comodidades, Fco. Lacroze 2864. v25

SE ALQUILA UNA CASA, CALLE CONcordia 162, 1 1|2 cuadra de Rivadavia, ocurrir Rivadavia 3244. v25

SE ALQUILA ESPLENDIDO LOCAL Y sótano, Suipacha 911, alquiler pesos 300. v25

SE ALQUILAN DEPARTAMENTOS DE 4 y 5 piezas á $ 100 y 120, Juncal 4550, con agua corriente. v27

SE ALQUILA CASA 6 PIEZAS, VESTIbulo, gas, aguas corrientes, cloacas y demás comodidades, Campichuelo 592. v25

SE ALQUILAN DEPARTAMENTOS DE 2, 4 y 5 piezas, modernos, higiene, aire, luz, Rioja 1082. v25

SE ALQUILA CASA MODERNA DE 6 piezas, Nahuel-Huapí 5663, Villa Urquiza. v29

SE ALQUILA CASA DE ALTOS CON 8 habitaciones, Juncal 2980, alquiler 200 pesos, tratar Paraguay 2265, de 1 á 7 p. m. v26

SE ALQUILA CASA EN BELGRANO, con jardín, media cuadra estación del Central Argentino, Este, Echeverría 1640. v2m

SE ALQUILA DEPARTAMENTO, DOY ó 50 $, Carlos Calvo 1154.

SE ALQUILA CASA PARA UNO ó dos señores, Sarmiento 342.

SE ALQUILA CASA AL NORTE DE VEStítulo, 6 habitaciones, 2 de servicio y demás dependencias, $ 200, Laprida 1982; tratar casa baja.

SE ALQUILA EN FLORES, CASA DE 6 habitaciones, con baño, cocina, gas, agua corriente, Avellaneda 1781, las llaves Rivadavia 6254.

SE ALQUILA CASA, RIO DE JANEIRO 324, 8 piezas, baño, comodidades, precio 200 $, las llaves en el almacén, tratar Av. de Mayo 672. v27

SE ALQUILA BARATO CASA DE ALtos, esquina nueva de 7 piezas y dependencias, Caracas 1090 Flores. Tratar Cangallo 2226. v26

SE ALQUILA CASA, COMEDOR, TRES piezas, baño y servicio, Hortiguera 440, á un paso de Río Cuarto, precio 100 $, tratar Belgrano 436.

SE ALQUILA RAMOS MEJIA, F. C. O., cinco cuadras de Rivadavia, casa de 3 piezas, cocina, esquina con 2.000 varas terreno; tratar Gavilán 366, Flores. v1m

SE ALQUILA CASA CHICHE 3 PIEZAS, cocina, baño, jardín con agua corriente, White 84 con eléctrico á 20 mts., Rivadavia altura 9100, precio 60 $. v26

SE ALQUILAN DOS CASAS GRANDES, modernas, altos y baños, cal, Arévalo 2053 y 57, dos cuadras y media de Santa Fe. v25

SE ALQUILA HERMOSA CASA EN Flores con jardín y mucho fondo con plantas, Remedios 2966 entre San Pedrito y Quirno. v25

SE ALQUILA UNA CASA DE ALTO EN San Isidro, Avenida Centenario esquina Fábrica Nacional de Ladrillos, para tratar en la misma. v25

SE ALQUILA UNA CASA DE ALTO EN San Isidro, Avenida Centenario esquina Fábrica Nacional de Ladrillos, para tratar en la misma.

SE ALQUILA AMPLIO LOCAL CON COmodidad para familia, Rivadavia 1944, tratar en la misma. v25

SE ALQUILAN DEPARTAMENTOS BAratos tratar todo el día, calle Juncal 620. v25

SE ALQUILA DEPARTAMENTO CON 5 piezas, mucho aire y luz, precio módico, Venezuela 3235. v26

SE ALQUILA UN LOCAL DE 1400 VAras cuadradas, con mucha luz y aire, calle Cochabamba esq. Azopardo, altos.

SE ALQUILA UN GRAN LOCAL DE 2 pisos como depósito, Iraola esq. Alegría, tratar Cochabamba 105.

SE ALQUILA UNA CASA CON 5 PIEZAS, inmenso fondo y demás comodidades, Loyola 638, tratar en la misma.

SE ALQUILA DEPARTAMENTO NUEvo de 4 piezas y demás comodidades, Colombres 444.

SE ALQUILA CASA PARA NEGOCIO, esq. Zapiola 600, las llaves al 542, razón Carlos Calvo 3465. v25

SE TRANSFIERE CONTRATO DE UNA casa central, apta para cualquier ramo, verla y tratar Corrientes 1157. v25

SE ALQUILA CASA, 6 PIEZAS, GAS aguas corrientes, Curapaligüe 192, Flores, vería de 8 á 10 a. m. v25

SE ALQUILA UNA CASITA CON SALA á la calle y dos piezas en 40 $, Paramario 696. v26

SE ALQUILA CASA CON 3 PIEZAS, COcina y w. c., Centenario 440, tratar Victoria 337. v25

SE ALQUILA SALON PARA NEGOCIO, con grandes comodidades, Fco. Lacroze 2864. v25

SE ALQUILA UNA CASA, CALLE CONcordia 162, 1 1|2 cuadra de Rivadavia, ocurrir Rivadavia 3244. v25

SE ALQUILA ESPLENDIDO LOCAL Y sótano, Suipacha 911, alquiler pesos 300. v25

SE ALQUILAN DEPARTAMENTOS DE 4 y 5 piezas á $ 100 y 120, Juncal 4550, con agua corriente. v27

SE ALQUILA CASA 6 PIEZAS, VESTIbulo, gas, aguas corrientes, cloacas y demás comodidades, Campichuelo 592. v25

SE ALQUILAN DEPARTAMENTOS DE 2, 4 y 5 piezas, modernos, higiene, aire, luz, Rioja 1082. v25

SE ALQUILA CASA MODERNA DE 6 piezas, Nahuel-Huapí 5663, Villa Urquiza. v29

SE ALQUILA CASA DE ALTOS CON 8 habitaciones, Juncal 2980, alquiler 200 pesos, tratar Paraguay 2265, de 1 á 7 p. m. v26

SE ALQUILA CASA EN BELGRANO, con jardín, media cuadra estación del Central Argentino, Este, Echeverría 1640. v2m

SE ALQUILA DEPARTAMENTO, DOY ó 50 $, Carlos Calvo 1154.

SE ALQUILA CASA, 6 PIEZAS, GAS aguas corrientes, Curapaligüe 192, Flores, vería de 8 á 10 a. m. v25

SE ALQUILA UNA CASITA CON SALA á la calle y dos piezas en 40 $, Paramario 696. v26

SE ALQUILA CASA CON 3 PIEZAS, COcina y w. c., Centenario 440, tratar Victoria 337. v25

SE ALQUILA SALON PARA NEGOCIO, con grandes comodidades, Fco. Lacroze 2864. v25

SE ALQUILA UNA CASA, CALLE CONcordia 162, 1 1|2 cuadra de Rivadavia, ocurrir Rivadavia 3244. v25

SE ALQUILA ESPLENDIDO LOCAL Y sótano, Suipacha 911, alquiler pesos 300. v25

SE ALQUILAN DEPARTAMENTOS DE 4 y 5 piezas á $ 100 y 120, Juncal 4550, con agua corriente. v27

SE ALQUILA CASA 6 PIEZAS, VESTIbulo, gas, aguas corrientes, cloacas y demás comodidades, Campichuelo 592. v25

SE ALQUILAN DEPARTAMENTOS DE 2, 4 y 5 piezas, modernos, higiene, aire, luz, Rioja 1082. v25

SE ALQUILA CASA MODERNA DE 6 piezas, Nahuel-Huapí 5663, Villa Urquiza. v29

SE ALQUILA CASA DE ALTOS CON 8 habitaciones, Juncal 2980, alquiler 200 pesos, tratar Paraguay 2265, de 1 á 7 p. m. v26

SE ALQUILA CASA EN BELGRANO, con jardín, media cuadra estación del Central Argentino, Este, Echeverría 1640. v2m

SE ALQUILA DEPARTAMENTO, DOY ó 50 $, Carlos Calvo 1154.

SE ALQUILA CASA, 6 PIEZAS, GAS aguas corrientes, Curapaligüe 192, Flores, vería de 8 á 10 a. m. v25

SE ALQUILA UNA CASITA CON SALA á la calle y dos piezas en 40 $, Paramario 696. v26

SE ALQUILA CASA CON 3 PIEZAS, COcina y w. c., Centenario 440, tratar Victoria 337. v25

SE ALQUILA SALON PARA NEGOCIO, con grandes comodidades, Fco. Lacroze 2864. v25

SE ALQUILA UNA CASA, CALLE CONcordia 162, 1 1|2 cuadra de Rivadavia, ocurrir Rivadavia 3244. v25

SE ALQUILA ESPLENDIDO LOCAL Y sótano, Suipacha 911, alquiler pesos 300. v25

SE ALQUILAN DEPARTAMENTOS DE 4 y 5 piezas á $ 100 y 120, Juncal 4550, con agua corriente. v27

CASAS Y HABITACIONES BUSCADAS

SEÑORITA EMPLEADA, DESEA PIEZA Y pensión en casa tranquila, prefiere francesa, barrio central, escribir á O. C., poste restante, correo. v27

SE NECESITA BUENA PENSION PARA caballeros solos en casa de familia donde sea el único inquilino; prefiérese central, ofertas y precio á E. D. 24, poste restante.

SE DESEA ALQUILAR SALA GRANDE, calle céntrica ó próximamente en familia honorable, en Avellaneda; contestar por carta ó personalmente, Artes y Oficios 89, capital federal. v29

Señora ANCIANA RESPETABLE, DESEA alquilar en casa baja y al Norte de familia honorable, sala y antesala con pensión y sin mueble, se dan y se exigen referencias, únicamente por carta, dirigirse con detalles y precios á R. G., Montevideo 726, debe ser único inquilina. v23

ALQUILER DE HABITACIONES

ALQUILASE HERMOSA SALA A LA calle, B. Mitre 1515, 2o. piso. v26

ALQUILO SALA INDEPENDIENTE A caballero, Alsina 2040. v26

ALQUILO EN FLORES DOS PIEZAS, sobre la calle Lautaro 89.

ALQUILO ESPACIOSA PIEZA AMUEblada á dos caballeros, Moreno 1182.

ALQUILO UNA PIEZA CHICA PARA hombre solo, muy ventilada, Maipú 866.

ALQUILO PIEZA AMUEBLADA A UNA ó dos personas. Cangallo 1252, dpto. 4.

ALQUILASE PIEZA $ 26, Y OTRA EN $ 30, Brasil 942, dep. 6. v26

ALQUILO LINDA piecita EN 16 $. Pasco 66, dep. 14.

ALQUILASE PIEZA A MATRIMONIO solo, Independencia 1460.

ALQUILASE PIEZA A señor SOLO EN casa decente, Varela 250, Flores.

ALQUILASE PIEZA GRANDE EN CAsa de familia, Las Heras 1191. v27

ALQUILASE PIEZA PARA PERSONAS mayores, Progreso 1167. v27

ALQUILASE PARA CABALLERO HABItación amueblada, Rivadavia 1525. v26

ALQUILO LINDA PIEZA A PERSONAS mayores, Tucumán 1665. v27

ALQUILASE PIEZA A MATRIMONIO, Arenales 2109, no hay papel.

ALQUILASE ANTESALA PARA HOMbres solos, Tacuarí 1146.

ALQUILO 2 PIEZAS JUNTAS $ 50, SIN criaturas, Pellegrini 622. v26

ALQUILO BARATA LINDA PIEZA CON balcón Juncal 2293. v26

ALQUILASE SALA, ANTESALA Y VArias piezas, Estados Unidos 1056.

ALQUILASE COMEDOR GRANDE EN casa particular, Belgrano 1217.

ALQUILASE PIEZA AMUEBLADA PARA caballero, Lima 165. v26

PERSONAS MAYORES SE ALQUILA una pieza, Cangallo 456. v26

ALQUILANSE SALA Y ANTESALA, LIma 448.

ALQUILO UN COMEDOR GRANDE, casa de familia, Rodríguez Peña 128.

ALQUILASE LINDA PIEZA PARA hombre solo, Méjico 1868.

ALQUILO SALITA A HOMBRE SOLO, Sáenz Peña 326, piso 2o. izq. v27

ALQUILANSE SALITA Y UNA PIEZA á personas mayores, Guaraguay 815.

ALQUILO SALA Y PIEZA AMUEBLAda, con pensión, Tucumán 1040. v26

ALQUILASE LINDA PIEZA PARA dormitorio, Lavalle 558, 1er. piso. v26

ALQUILASE PIEZA A HOMBRES SOlos, Balcarce 362; no hay papel.

ALQUILASE UN COMEDOR EN CASA de familia, Cevallos 1362.

ALQUILANSE COMEDOR Y DOS PIEzas, familia decente, B. Mitre 3762.

ALQUILASE SALA BIEN AMUEBLADA con piano y pensión, Libertad 347. v25

ALQUILO PIEZAS Y COMEDOR A matrimonio, Independencia 2087. v26

ALQUILASE PIEZA á señora SOLA O matrimonio solo, Sarandí 1188. v25

Av. DE MAYO 1111, 3o., IZQUIERDA, alquílase sala bien amueblada.

ALQUILASE PIEZA A HOMBRE SOLO, 22 $, Rodríguez Peña 140, no hay papel.

ALQUILANSE PIEZAS PARA ESCRITOrio y dormitorios, 642 Victoria. v27

ALQUILO PIEZA PARA HOMBRE SOLO, Venezuela 2083. v27

señor SOLO ALQUILASE PIEZA amueblada, 60 $, B. del Estero 861. v27

ALQUILASE HABITACIÓN, MORENO 3149, no hay papel. v26

ALQUILASE PIEZA EN CASA TRANquila, Cevallos 1039, derecha.

ALQUILO COMEDOR A MATRIMONIO solo, Alsina 3040. v26

ALQUILASE PIEZA AMUEBLADA EN 30 $, La Paz 71.

ALQUILO PIEZA A señoras SOLAS, Gorriti 140, casa de familia. v26

ALQUILO LINDAS PIEZAS BARATAS, casa tranquila, Córdoba 1665.

ALQUILASE HABITACION AMUEBLADA para hombre, Rivadavia 1531. v26

ALQUILASE A HOMBRE DECENTE, linda pieza barata, Rivadavia 2467.

ALQUILASE PIEZA CON O SIN MUEbles, Pueyrredón 853. v26

ALQUILASE SALITA PARA MATRIMOnio ó hombre solo, Rincón 558. v26

ALQUILO PIEZA SIN MUEBLES, LIbertad 64, altos. v26

ALQUILO COMEDOR, COMODIDAD, barato, único inquilino, Beruti 628. v25

ALQUILASE SALA O PIEZA AMUEblada, C. Pellegrini 674. v25

ALQUILO UNA PIEZA A PERSONAS mayores, Guatemala 1350. v25

ALQUILASE PIEZA CON MUEBLES A caballero, Rivadavia 1385. v25

ALQUILASE SALA Y ANTESALA, COCIna independiente, Salta 1427. v25

ALQUILASE ESPLENDIDA SALA EN casa de familia, Alsina 1684. v25

ALQUILO POR $ 8 PIEZA PARA HOMbre solo, Sarmiento 3399. v25

ALQUILASE UNA PIEZA AMUEBLADA, Chile 865. v26

ALQUILASE LINDA SALITA CON MUEbles, á hombre solo, B. Mitre 1236. v26

ALQUILASE GRAN COMEDOR, SANTA Fe 2542. v26

ALQUILASE PIEZA AMUEBLADA, único inquilino, Córdoba 1881. v25

ALQUILO SALA CON BALCON A LA calle, Córdoba 1223. v25

ALQUILASE PIEZA PARA HOMBRE SOlo, casa de familia, Tacuarí 1275. v26

ALQUILASE ESCRITORIO CON O SIN muebles, Perú 147. v25

ALQUILASE ESCRITORIO BARATO, Maipú 155. v25

ALQUILASE UNA PIEZA, BELGRANO 943. v25

ALQUILO SALA Y ANTESALA INDEpendiente y espaciosas para escritorio ó negocio, Talcahuano 75. v25

ALQUILASE PIEZA CON MUEBLES, pensión familiar, Victoria 1220. v26

ALQUILASE UNA PIEZA, BALCARCE 1463, dep. E. v25

ALQUILASE SALA EN CASA DE FAMIlia, Sáenz Peña 1036. v26

ALQUILASE SALA Y ANTESALA, Brasil 1517. v25

ALQUILANSE COMEDOR Y DOS PIEzas, Chile 1540. v25

ALQUILANSE SALA Y ANTESALA para negocio, Chile 1590. v25

ALQUILANSE DOS LINDAS PIEZAS juntas ó separadas, Canning 1137. v25

ALQUILASE COMEDOR Y PIEZA CON cocina; no hay papel, Almagro 1227. v27

ALQUILANSE DOS ESCRITORIOS JUNtos, con baño y w. c., Balcarce 150. v26

ALQUILO PIEZA AMUEBLADA PARA señor solo, casa familia, Humberto 1228 v27.

ALQUILASE EN FAMILIA PIEZA amueblada, Av. de Mayo 676; hay ascensor. v25

ALQUILANSE 3 PIEZAS COMO PARA hombre ó señora solos, Chile 1540. v25

ALQUILASE PIECITA A CABALLERO, Av. de Mayo 776, 5o. piso, derecha. v25

ALQUILASE SALA O PIEZA INTERIOR con pensión francesa, Lavalle 1479. v26

ALQUILASE HERMOSA PIEZA SIN muebles á caballero, Tacuarí 1682. v25

ALQUILANSE DOS LINDAS PIEZAS en casa cómoda y tranquila, Guise 332. v25

ALQUILO PIEZA A HOMBRE FORMAL, Filiberto 57, contada de la plaza Garay. v25

ALQUILASE PIEZA AMUEBLADA Y pensión en familia, B. Mitre 1428, altos. v25

ALQUILASE SALA CON DOS PIEZAS corridas, tranquila, Deán Funes 594. v26

ALQUILO HERMOSA HABITACION A uno ó dos caballeros, Belgrano 867. v25

ALQUILO PIEZA GRANDE Y CHICA amueblada ó vacía, Balcarce 1485. v25

ALQUILASE DOS PIEZAS JUNTAS A personas mayores, Sarmiento 2137. v26

ALQUILO PIEZA 22 $, CASA DECENTE y toda comodidad, Independencia 1784. v26

ALQUILO PIEZA AMUEBLADA CON balcón, á hombre solo, Chacabuco 1094. v27

ALQUILO PIEZA AMUEBLADA, CASA familia, recibe pensionistas, Perú 121.

ALQUILER DE HABITACIONES

ALQUILASE SALA Y ANTESALA, CON cocina, independiente, San Juan 1655. v26

ALQUILO PIEZA PARA ESCRITORIO Ó caballero, no hay papel, Moreno 746. v26

ALTILLO SE ALQUILA A OBREROS pagando 8 $ cada uno, Belgrano 1739. v26

ALQUILANSE DOS SALAS A PERSOnas mayores ó escritorios, Rodríguez Peña 12. v27

ALQUILASE LINDA SALA CON pensión á matrimonio ó caballeros, familia, Alsina 984. v26

ALQUILASE SALA Y ANTESALA amuebladas con pensión, casa familia, Florida 677.

ALQUILO SALITA AMUEBLADA CON pensión familiar á 2 $ 125, Venezuela 695.

ALQUILO COMEDOR CON VENTANA á la calle y comodidades, 50 pesos, Moreno 2704.

ALQUILANSE SALA Y PIEZAS, CON buena pensión, con ó sin muebles, Pozos 126, piso 1ro., derecha. v26

ALQUILO PIEZA BIEN AMUEBLADA, muy central, casa inglesa, luz eléctrica, baño caliente, Defensa 335, 2o., izq.

ALQUILO PIEZA AMUEBLADA, CON ventana, á caballero, 30 $, Piedras 751, 1ro. v27

ALQUILO PIEZAS COMUNICADAS, TErraza, cocina independiente, comodidades, casa familia sin niños, Córdoba 1665.

ALQUILANSE DOS HERMOSAS PIEzas á personas mayores ó matrimonio, Arenales 1552. v25

ALQUILASE SALA, ANTESALA AMUEblada con pensión, para caballeros, Azcuénaga 714, casa familia. v26

ALQUILANSE DOS LINDAS PIEZAS corridas á matrimonio solo; no hay papel, Moreno 2715.

ALQUILASE SALA ESPACIOSA A CAballero solo, apta para escritorio, Chile 1051. v26

ALQUILO HERMOSA SALA INDEPENdiente á 2 ó 3 y pieza para 1 amuebladas, únicos inquilinos, Lima 757.

ALQUILO PIEZA AMUEBLADA CON pensión para dos y cuatro caballeros, Méjico 461.

ALQUILASE PIEZA GRANDE, AMUEblada, para caballeros, familia honorable, Callao 291.

ALQUILO SALA, ANTESALA Y DEPARtamento en casa espléndida, Uruguay 680. v27

ALQUILASE EN CASA DE FAMILIA pieza para uno ó dos hombres solos, independencia 1312. v26

ALQUILANSE ANTESALA Y PIEZA amueblada, únicos inquilinos, casa familia, Balcarce 572. v26

ALQUILO SALA Y PIEZA AMUEBLADA con pensión, artistas, casa familia, calle Rivadavia 972.

ALQUILASE PIEZA AMUEBLADA, 50 pesos, señor solo, casa francesa, tranquila, Tucumán 935, dep. 24. v26

ALQUILASE SALA O PIEZA, CON O SIN muebles, hombres solos B. Irigoyen 1148. v27

ALQUILASE HERMOSA SALA Y PIEZA amuebladas, casa familia, Tucumán 981, piso 2o.

ALQUILASE PIEZA ESPACIOSA CON muebles, á matrimonio ó personas mayores, Defensa 892.

ALQUILASE PIEZA AMUEBLADA CON balcón, á caballero, casa de familia francesa, Bdo. de Irigoyen 1122. v26

ALQUILO 2 PIEZAS A LA CALLE, COmodidades, único inquilino, Sáenz Peña 207. v27

ALQUILO DOS PIEZAS GRANDES A una cuadra del tranvía 96 Avenida de los Constituyentes 4872, Villa Urquiza. v27

ALQUILO PIEZA AMUEBLADA A CAballeros ó matrimonio, con ó sin pensión, Chile 414.

ALQUILANSE DOS PIEZAS INDEPENdientes, Ramón L. Falcón 1650, no hay papel.

ALQUILASE PIEZA AMUEBLADA A 1 ó 2 caballeros, casa de familia, Bmé. Mitre 1436.

ALQUILASE PIEZA GRANDE Y CHIca cocina independiente, casa tranquila, Potosí 4342. v26

ALQUILO PIEZA AMUEBLADA Y PENsión, á uno ó dos hombres, Sarandí 27. v26

ALQUILASE ANTESALA Y PIEZA CON muebles y pensión, casa familia, Salta 567. v26

ALQUILASE PIEZA AMUEBLADA CON pensión para 1 ó 2, Cerrito 154, casa familia.

ALQUILASE PIEZA EN FAMILIA DEcente, para hombres solos, Uspallata 465. v28

ALQUILO SALA AMUEBLADA UNICO inquilino, en 40 pesos mensuales, calle Rawson 984. v27

ALQUILASE SALA AMUEBLADA CON balcones á la calle para matrimonio ó hombres solos, E. Unidos 577.

ALQUILASE ESPLENDIDA SALA, ANtesala á escritorio ó matrimonio, casa particular Belgrano 1838.

ALQUILO PIEZA AMPLIA, LUJOSA Y amueblada, con pensión, personas distinguidas, Charcas 1456. v27

ALQUILO PIEZA AMUEBLADA Y PENsión á matrimonio ó caballero, $ 130 familia, Chacabuco 393.

ALQUILASE SALA Y ANTESALA A matrimonio ó personas mayores, Brandsen 1668.

ALQUILASE SALITA Y PIEZA MATRImonio solo decente, Darregueira 2566, Palermo.

ALQUILANSE 2 PIEZAS CON O SIN muebles á caballeros solos, se piden referencias, no hay papel, Tacuarí 448. v26

ALQUILO DOS LINDAS SALAS CON balcones y una piecita, juntas ó separadas, Uruguay 865, altos. v26

ALQUILO PIEZA AMUEBLADA PARA uno ó dos caballeros, á 25 y 45 $, Córdoba 1527.

ALQUILANSE DOS PIEZAS A CABALLEro ó matrimonio solo, único inquilino, Rivadavia 2400, Pasaje Sarmiento 11.

ALQUILASE SALA ESPACIOSA Y PIEza interior, con pensión, en familia, B. Peña 959. v27

ALQUILASE PIEZA AMUEBLADA A señor formal, Habicht, Cangallo 322, piso 3o. v29

ALQUILASE CON PENSION EN FAMIlia, habitación amueblada, C. Pellegrini 456.

ALQUILANSE 3 PIEZAS PARA FAMIlia, con toda comodidad, casa de lujo, Estados Unidos 1154. v25

ALQUILO PIEZA Y PIECITAS PARA hombre solo ó matrimonio sin hijos, Humberto 1083. v25

ALQUILO LINDA PIEZA CON BALCON amueblada, caballeros ó señoritas, Río Bamba 1083. v28

ALQUILANSE DOS PIEZAS, COCINA, á personas sin chicos, por 50 pesos, La Paz 51 altura Viamonte 1600. v25

ALQUILASE SALA, LUZ ELECTRICA amueblada á caballeros, Perú 166, piso 2o. v25

ALQUILASE COMEDOR á señoras ó matrimonio, casa honorable, referencias, México 1492. v25

ALQUILO SALA DE NEGOCIO CON 1 O 2 piezas y cocina, buen parajo, Rivera y Thames 1230. v25

ALQUILASE LINDA PIEZA AMUEMLAda á señores solos, Valentín Gómez 411. v26

ALQUILANSE SALA Y DOS DORMITOrios para personas mayores, único inquilino, Santiago del Estero 1085. v25

ALQUILASE PIEZA AMUEBLADA, CON pensión, familia francesa, Humberto 727. v26

ALQUILANSE DOS PIEZAS PARA PERsonas mayores, recién empapeladas, calle Méjico 1532.

AVENIDA DE MAYO 695, SE ALQUILA pieza amueblada con balcón casa de familia. v27

ALQUILO SALA AMUEBLADA, COCIna independiente, matrimonio ó persona sola, Convención 1025. v25

ALQUILASE UNA LINDA PIEZA PARA hombre solo, en casa de corta familia, Rivera 179. v25

ALQUILASE COMEDOR GRANDE A matrimonio sin hijos ó hombres solos, Méjico 641. v25

ALQUILASE UNA PIEZA GRANDE, UNA chica, juntas, único inquilino, Vicente López 1064, entre Gallo y Tagle. v26

ALQUILANSE DOS PIEZAS Y COCINA independiente á personas mayores, Lavalle 3022. v26

ALQUILASE PIEZA Y PIECITA CON cocina independiente, único inquilino, Cuba 1127. v26

ALQUILANSE SALA Y TRES PIEZAS para escritorio, con balcones á la calle, frente Victoria 1028. v26

ALQUILO HERMOSA SALA A MATRImonio solo, San Salvador 34, no hay papel en la puerta. v26

ALQUILASE SALA Y ANTESALA amuebladas, con ó sin pensión, en familia, Junín 1273. v26

ALQUILO 2 PIECITAS JUNTAS O SEparadas á señoras solas ó hombre solo, barato, Díaz Vélez 557. v25

ALQUILO COMEDOR Y UNA PIEZA A personas mayores, único inquilino, calle Sáenz Peña 725. v25

ALQUILANSE DOS ESCRITORIOS JUNtos ó separados en el primer piso, Cangallo 456. v25

ALQUILASE UNA PIEZA AMUEBLADA á no, á uno ó dos caballeros, Tucumán 2727. v25

ALQUILASE SALA Y PIEZAS INTERIOres, para escritorio, precio módico, Corrientes 441. v25

ALQUILANSE COMEDOR Y PIEZA juntos ó separados, á personas mayores, Méjico 1859. v25

ALQUILO UNA PIEZA A MATRIMONIO ó persona mayor, casa decente, C. Calvo 4224. v25

ALQUILER DE HABITACIONES

ALQUILASE PIEZA AMUEBLADA, casa decente, Aráoz 2589, media cuadra Santa Fe. v25

4 ALQUILASE PIEZA para MATRIMONIO ó personas mayores, Santa Fe 2046, dpto. 4. v25

ALQUILANSE PIEZAS AMUEBLADAS para matrimonio ó caballero, Cerrito 351. v25

ALQUILO DOS SALAS Y DOS PIEZAS amuebladas, con ó sin pensión, casa familia, Cerrito 1222. v25

ALQUILO SALA, MATRIMONIO SOLO, casa de familia decente, Malabia 2467, Palermo. v23

ALQUILO ESCRITORIO CON MUEBLES y los dos teléfonos, por 50 $, 25 de Mayo 252, escritorio 11. v26

ALQUILASE AMUEBLADA SALA Y dormitorio á la calle, independiente y más piezas, con ó sin pensión, Cerrito 1230. v1m

señor DISTINGUIDO ALQUILO PIEZA con pensión, casa moderna con comodidades, Cangallo 1252, 2o. piso derecha. v26

ALQUILASE SALA, 1 PIEZA SEPARAdas y un comedor con muebles, con ó sin pensión, casa familia, Belgrano 1387. v26

ALQUILASE A CABALLERO SALA con balcón, con ó sin muebles, familia distinguida, único inquilino, Entre Ríos 351. v25

ALQUILASE HERMOSA PIEZA CON luz eléctrica, á señores solos ó matrimonio sin hijos, únicos inquilinos, Tucumán 1544, dep. 3, 1er. piso.

ALQUILASE SALA Y DOS PIEZAS, JUNto ó separado, todas comodidades, á matrimonio ó personas mayores; precio reducido, Entre Ríos 344, 2o. piso. v25

ALQUILO A MATRIMONIO O DOS señores piezas superior, amuebladas, con ó sin compañero, único inquilino, dormitorio pieza 20, Juiuy 852, entre Moreno y Belgrano. v27

ALQUILASE EN CASA DE FAMILIA comedor y pieza á matrimonio ó personas mayores; no hay papel, Santa Fe 1542. v27

ALQUILASE UNA O DOS PIEZAS amuebladas con balcón, luz eléctrica y baño, buena pensión en familia inglesa, calle Pueyrredón 594.

ALQUILASE SALA CON BALCON, DOS piezas seguidas, otra chica, cocina independiente, demás comodidades, Aracucho 60.

ALQUILO PIEZA CON O SIN MUEBLES para matrimonio solo, serio, en casa de familia honorable, Corrientes 869, departamento 5.

ALQUILASE SALA A LA CALLE, BALcones, dos piezas, 25 $, antesala $ 12 y fondo, Martínez Castro 1121, tratar en la misma, Floresta. v27

ALQUILASE PIEZA CON LINDOS MUEbles y pensión, á personas mayores, casa de familia, Cangallo 1252, dep. 25, piso 3o. v27

ALQUILASE A MATRIMONIO O PERsonas serias una ó dos piezas amuebladas á la calle, pensión familia, Tucumán 1483. v28

ALQUILASE PIEZA AMUEBLADA muy ventilada, á hombre solo, en casa de familia, único inquilino, B. Mitre 771, depart. 2. v26

ALQUILASE SALA A LA CALLE, UN gran comedor y piezas amuebladas, con pensión francesa para familia ó hombre solo, Tucumán 664, 1er. piso. v27

ALQUILASE EN DISTINGUIDA CASA de familia, con todo confort moderno, habitación, con pensión para dos personas, todo respeto y seriedad, Méjico 744. v26

ALQUILANSE DOS PIEZAS CON BALcón á la calle, entrada independiente, luz eléctrica, precio módico, á hombre solo, Av. de Mayo 650, 1er., piso. v26

ALQUILASE SALA O 3 PIEZAS CON ó sin muebles á matrimonio ó señor solo, balcones, luz eléctrica, baño caliente, etc., Blandengues 2372, Belgrano. v26

ALQUILO A UNO O DOS CABALLEros, hermosa habitación, 2 ventanas, con ó sin muebles, Venezuela 1624, único inquilino, no hay papel. v25

ALQUILASE SALA Y DOS PIEZAS, JUNto ó separado, todas comodidades, á matrimonio ó personas mayores; precio reducido, Entre Ríos 344, 2o. piso. v25

ALQUILO A MATRIMONIO O DOS señores piezas superior, amuebladas, con ó sin compañero, único inquilino, dormitorio pieza 20, Juiuy 852, entre Moreno y Belgrano. v27

ALQUILASE EN CASA MODERNA, sala, comedor y dormitorio corridos, á familia de personas mayores respetables, todas comodidades y tranvías á la puerta, $ 150, Sarmiento 3637. v26

ALQUILANSE 2 PIEZAS GRANDES Y 2 chicas, juntas ó separadas, á personas solas, casa familia, comodidad, cuarto de baño y luz eléctrica, precio 20 y 35 $ cju. Belgrano 2784.

PERSONAS SOLAS O MATRIMONIO sin hijos, se alquila un comedor espacioso en casa de familia, único inquilino, se piden y se dan referencias, Guanacache 2284, Belgrano.

ALQUILASE EN CASA NUEVA, DE familia, único inquilino, pieza amplia, no habitada aún, por 25 $ y otra chica en las mismas condiciones, por 10, Añasco 494. v25

ALQUILASE PIEZA AMUEBLADA, CON ó sin pensión, á uno ó dos señores ó matrimonio sin hijos, B. Mitre 1890; se recibirían también 1 ó 2 pensionistas para comida á la francesa.

ALQUILO DOS SALAS CORRIDAS CON balcón á la calle y una habitación muy lindas y encantadas, con ó sin muebles, con pensión de familia, á una cuadra de la estación Constitución, hay todas comodidades que se deseen, B. de Irigoyen 1692, 1er. piso. v27

COMEDOR SE ALQUILA A MATRIMOnio sin hijos, Pichincha 1018. v26

COMEDOR CON O SIN MUEBLES AL quilase, Talcahuano 249, 2o. v25

Compañero DE PIEZA, SERIO, SE precisa, Suavedra 1070.

COMEDOR MUY GRANDE QUE FORMA dos piezas, se alquila, Cerrito 425. v26

COMEDOR ALQUILASE, CASA DE FAmilia, no hay papel, Ayacucho 190. v27

COMEDOR Y PIEZA ALQUILO TODAS comodidades, Pasaje San Carlos 63. v27

Compañero DE PIEZA DESEO PARA 1o. de mes, único inquilino, Independencia 1317.

COMEDOR Y 2 PIEZAS GRANDES, baño y cocina independiente, se alquila á familia decente en $ 100, único inquilino, Venezuela 2350. v25

COMEDOR O DOS PIEZAS SE ALQUILAN á señoras solas ó matrimonio sin hijos, referencias mutuas, Guatemala 726, Palermo.

DOS PIEZAS PARA MATRIMONIO Ó personas mayores, se alquilan, Humberto 1o. 528. v26

EN LA CALLE LAS HERAS 1768, SE alquila sala para matrimonio.

ESCRITORIO SE ALQUILA, CHACABUco 243, 1er. piso á la izquierda. v28

ESCRITORIOS SE ALQUILAN CON balcones á la calle, Victoria 1028. v26

ESCRITORIOS SE ALQUILAN, GRAN sala y piezas corridas, juntas ó separadas, Reconquista 807. v26

EN FLORESTA, Av. SEGUROLA 752, alquílanse 2 ó 3 habitaciones, único inquilino. v25

EN 25 $ ALQUILO LINDA PIEZA PAra hombre solo, casa decente, B. Mitre 2532. v26

EN LA CALLE URUGUAY 130, SE ALquila una sala amueblada á la calle, para caballero, entrada independiente.

EN CASA FAMILIA RESPETABLE, SE da pieza y pensión á niña ó señorita, únicos pensionista, Sarandí 451.

ESPLENDIDA PIEZA BIEN amueblada se alquila para dos caballeros, Cochabamba 2064, dep. 1. v27

EN CASA DE FAMILIA ARGENTINA SE alquila pieza con pensión á personas decentes, Pueyrredón 47. v28

ESCRITORIOS ALQUILO VARIOS, juntos ó separados, con balcones y vestíbulo, Belgrano 387. v25

ESCRITORIO CASA BAJA, SIN ALTOS, con mucha luz y aire, portero, teléfono y luz eléctrica 20 $, Venezuela 771. v25

EN CASA DE CORTA FAMILIA, SE alquila una pieza grande á matrimonio solo único inquilino, se piden referencias, Moreno 2567.

EN CASA DE FAMILIA DECENTE, SE alquila sala amueblada y pensión, único inquilino, se dan referencias, Pueyrredón 1561.

EN BELGRANO, A UNA CUADRA ESTación F. C. C. A., se alquilan dos piezas á matrimonio sin hijos, Juramento 1681.

EN VILLA DEVOTO, SE ALQUILAN 2 piezas, Vallejos entre Nasca y Argerich, 5 cuadras á la derecha parada Tamar.

FAMILIA española, ALQUILA SALA Y pieza amueblada, con pensión á caballero ó matrimonio, cocina verdadera española, Paraná 268, 2do. frutería. v27

FAMILIA HONORABLE CEDE LINDA habitación á la calle Amueblada, á señora ó señorita, como única pensionista, en casa de reciente construcción. Se exigen y se dan referencias, Belgrano 3172, piso 2o. derecha. v26

GRAN SALA, 2 BALCONES bien amueblada alquilo, pensión familiar, Venezuela 695.

GRANDE COMEDOR, BALCON A LA calle y cocina separada, alquilo, Luján 382, casi Defensa. v25

HERMOSA HABITACION CLARA, CON pensión, casa familia argentina alquilase, Lima 1141. v27

HUMBERTO 1 1750, ALQUILANSE DOS lindas piezas con pensión, á hombres ó matrimonio. v25

HAY HERMOSA SALA AMUEBLADA con pensión de 1ra. clase para caballeros ó matrimonio, casa de familia, referencias, Rivadavia 2756.

LINDA PIEZA SE ALQUILA, VICENTE López 51, dep. 18. v25

LINDAS PIEZAS AMUEBLADAS SE alquilan con todo confort moderno y baño caliente, Suipacha 829, 2o. piso, esq. v26

LINDISIMA PIEZA AMUEBLADA AL quilo á caballero solo, en paso de Constitución, doy y exijo referencias, 6 Enero 1896.

ALQUILER DE HABITACIONES

LINDA PIEZA BIEN AMUEBLADA SE alquila á partir del 1o. de Marzo, con ó sin pensión á caballero ó matrimonio sin niños; familia francesa, V. López 51, departamento 17. v27

MATRIMONIO ALQUILA A HOMBRE solo sala ó pieza interior, 15 $, Estados 3951, único inquilino, casa-quinta dos cuadras Triunvirato 1600.

OJO, A PERSONA SOLA ALQUILO BArato, linda pieza, E. Unidos 1605, dep. 2. v27

PIEZA PARA HOMBRES SOLOS SE ALquila, Moreno 1087. v26

PIEZAS AMUEBLADAS ALQUILO 2 balcón, en 35 y 55 $, Perú 587. v26

PIEZA A HOMBRE SOLO, SE ADMITEN compañeros, San Martín 14. v26

PIEZA MUY VENTILADA, CON O SIN muebles, alquilo, Lima 631. v26

PIEZA SE ALQUILA, PERU 788. v25

PIECITA SE ALQUILA A PERSONA formal. Pago 434, dpto. 8. v25

PIEZA AMUEBLADA, CON O SIN PENsión, á hombre solo, Bmé. Mitre 2081. v1m

PIEZA AMUEBLADA, PENSION CASA familia, Rivadavia 1934, subir 2o., piso. v26

PIECITA ALTA ALQUILASE A HOMbre solo, casa seria, Anchorena 1158. v26

PIEZA CON O SIN MUEBLES, ÚNICO inquilino; para hombre solo, Victoria 2630. v25

PIEZA AMUEBLADA SE ALQUILA A una cuadra de la plaza del Once, darán razón, Sarandí 428. v27

PARA ESCRITORIO O CONSULTORIO se alquila, sala, antesala con vestíbulo y balcones, Uruguay 407. v27

PIEZAS AMUEBLADAS BALCON, ALquito 2, sala dividida en 25 $, Talcahuano 1226. v26

PIECITA ALQUILASE A HOMBRES SOlos, casa familia, no hay papel, Ayacucho 190. v27

PIEZA AMUEBLADA CON PENSION, ventana á la calle alquilo, casa de familia, Sáenz Peña 215. v26

PIEZA PARA HOMBRES SOLOS MUY barata alquílase, único inquilino, Independencia 1317. v27

PIEZA CON PENSION ALQUILASE A matrimonio, señora ó señorita, Av. La Plata 624. v26

PIEZA SE ALQUILA PARA MATRIMOnio solo ó señora, C. Calvo 884, dep. altos.

PIEZA AMUEBLADA CON COMODIDAdes, se alquila, precios módicos, con ó sin pensión, E. Unidos 5577.

PIECITA MUY VENTILADA CON O SIN muebles, alquílase central, San Lorenzo 289. v25

PIEZA INDEPENDIENTE PARA PERsona mayor ch. 25 $, se alquila, Callao 155.

PIEZA AMUEBLADA ALQUILO A 1 O 2 caballeros, casa de familia, Charcas 3387. v27

PIEZA GRANDE EN CASA FAMILIA alquilo á hombres solos, ó personas mayores, se da pensión, San Juan 786. v25

PIEZA CON O SIN MUEBLES, ELECtricidad, baño, calefacción, etc., alquílase á persona honorable, único inquilino, Corrientes 1072, dep. 2, bajos.

PARA FAMILIA SOLA SIN CHICOS, SE alquilan 2 dormitorios y dos salas á la calle, todo junto, espléndida asoten, comodidad para lavar, curto de baño, Sarmiento 1144.

SE ALQUILA PIEZA AMUEBLADA PAra hombre solo, Bolívar 637. v25

SALA SE ALQUILA EN RELGRANO, casa de familia, Cuba 2566. v25

SE ALQUILA COMEDOR, AGUAS CORrientes, Cochabamba 2207. v25

SALA GRANDE, PARA FAMILIA ALquilo cómoda, Lavalle 2649. v25

SE ALQUILAN SALITA Y PIEZA AMUEblada con pensión, Florida 421. v25

SE ALQUILA COMEDOR Y PIEZA A PERsonas mayores, San José 1484. v26

SE ALQUILA PIECITA A HOMBRE solo, 15 $, Catamarca 471. v25

SE ALQUILAN SALA Y ANTESALA Y PIEZA en casa de familia, Alsina 2133. v26

SE ALQUILA PIEZA AMUEBLADA, BArata, casa familia, Larrea 495. v25

SE ALQUILAN SALA Y VARIAS PIEzas, Perú 1880. v25

SE ALQUILA PIEZA A HOMBRES SOlos, Rodríguez Peña 481. v25

SE ALQUILA SALA PARA ESCRITORIO ó señores solos, Bermejo 890. v25

SE ALQUILA PIEZA GRANDE A MAYOres, Bolívar 585, dep. 1. v25

SE ALQUILAN PIEZAS DE 28 A 35 $, tratar Sarmiento 1444. v27

SE ALQUILA ESCRITORIO CON VISTA á la calle, 1er. piso, Victoria 549. v25

SE ALQUILA PIEZA PARA SOLTERO en 20 $, B. Mitre 2076. v25

SE ALQUILA UNA PIEZA A HOMBRE solo, Salta 332. v25

SE ALQUILAN SALA Y ANTESALA para escritorio, Salta 327. v25

SE ALQUILA PIEZA A PERSONAS MAyores, Venezuela 1145. v25

SE ALQUILA UNA PIEZA PARA HOMbre solo, Sadi Carnot 92. v25

SE ALQUILAN DOS HABITACIONES, Chacabuco 1360; tratar en el 1371. v25

SE ALQUILA UNA PIEZA GRANDE para hombre solo, B. Mitre 1685. v25

SE ALQUILA PIEZA A PERSONA SOla, Lorla 1534. v25

SE ALQUILA PIEZA Y COCINA POR 20 $, Cuenca 42, Flores. v26

SE ALQUILA SALA, TACUARI 852. v26

SE ALQUILAN 2 PIEZAS, CONDE 930, casa de familia. v25

SE ALQUILA SALA A PERSONAS mayores, Méjico 1081. v26

SALA A MEDIA CUADRA DEL TRANvía Lacroze, se alquila, Acevedo 425.

SALA SE ALQUILA EN CASA DE FAMIlia, Solís 1072.

SE ALQUILAN DOS PIEZAS, CASA DE familia, precio 50 $, Suipacha 1378.

SE ALQUILAN PIEZAS PARA HOMBRES solos, Chile 1371. v27

SE ALQUILA UNA PIEZA PARA HOMbres solos, 35 $, Belgrano 1231. v26

SE ALQUILA PIEZA GRANDE PARA depósito, Pasco 448. v27

SE ALQUILA PIEZA PARA DOS HOMbres, amuebladas, Venezuela 689. v27

SOTANO SE ALQUILA, VER Y TRATAR Cuyo 1357. v26

SE ALQUILA UN COMEDOR, LORIA 553. v26

SALITA Y 2 PIEZAS SIN MUEBLES alquilo, C. Pellegrini 817, no hay papel.

SE ALQUILA UN COMEDOR GRANDE, Ecuador 954.

SE ALQUILA UNA PIEZA, BELGRANO 1516, altos.

SE ALQUILA PIEZA PARA HOMBRE solos, Estados Unidos 563.

SALAS DOS ALQUILO $ 80, ÚNICO INquilino, Valentín Gómez 596. v26

SALA Y ANTESALA, CON COMODIDAdes, se alquila, Lima. v26

SE ALQUILA LINDA PIEZA PARA personas mayores, Ascuénaga 1061. v26

SALA Y PIEZAS SE ALQUILAN CON O sin pensión, Av. de Mayo 1077.

SE ALQUILA PIEZA PARA UNO O dos caballeros, Salta 1496. v27

SALA, ANTESALA Y PIEZA, JUNTAS O separadas, alquilo, Independencia 1341.

SE ALQUILA PIEZA A HOMBRE SOLO, casa de familia, Sáenz Peña 664, altos.

SE ALQUILA PIEZA PARA HOMBRES solos, Humberto 815.

SE ALQUILA PIEZA PARA HOMBRE solo, B. Mitre 1424.

SE ALQUILA UNA SALA Y VARIAS piezas corridas, C. Pellegrini 1439.

SE ALQUILA UNA SALA Y PIEZAS, Corrientes 1980. v26

SE ALQUILA UNA SALA GRANDE á la calle, Suipacha 586. v27

SE ALQUILAN SALA Y DOS PIEZAS corridas, Carlos Calvo 397. v26

SE ALQUILA UNA PIEZA, SAN JOSE 550. v27

SE ALQUILA ANTESALA EN CASA particular á un hombre ó dos, Piedras 867. v25

SE ALQUILA PIEZA Y COMEDOR grande, Costa Rica 1647, calle adoquinada. v25

SE ALQUILA LINDA SALA CON 4 balcones á la calle, Reconquista 490. v25

SE ALQUILA PIEZA PARA HOMBRES solos, 18 $, casa de familia, Chile 782. v25

SE ALQUILAN SALA Y PIEZA AMUEbl

INSTRUCCION PUBLICA

DISTINGUIDA señora DA LECCIONES de inglés, francés, alemán, español. Datos, Junín 317. v28

DIBUJO, PINTURA Y ESCULTURA lecciones particulares para señorita, por Beatriz Bemporad, Zapiola, Rios 351. v28

DIBUJO, SE PREPARAN PARA CONTRAMAESTRE para el mes de Julio, R. Matos 2974. v27

ENSEÑANZA DE CORTE Y CONFECCION A domicilio por profesora diplomada. Precios módicos. Americano 2541. v8m

ESCUELA DE BAILE 16 \$ CLASES progresivas \$ 10 único en bailes modernos, lecciones particulares. v28

ENSEÑANZA RAPIDA DE ESCRITURA A máquina, en cualquier sistema. Salta 118. v8m

ESCUELA DE BAILES SOCIALES, NAcionales é infantiles y Danza Clásica. Junín 373. v1m.

ESCUELA DE BAILE, CANGALLO 1870, institución seria, dirigida por el conocido profesor de baile, Enrique Holst. v8m

ESCUELA DE BAILE, CORRIENTES 2951, director Mastrangelo, diplomado y miembro de la Academia Internacional de Paris. v28

ESCUELA ARGENTINA DE MUSICA, DIrectora señorita Angélica Petry, diplomada en el conservatorio de Paliemaarti, presidente á examen en el mismo conservatorio. Las matrículas quedarán abiertas desde el 26 de Febrero, en su local provisorio, calle San Martín 961, Avellaneda, de 2 á 5 p. m. Las clases empezarán á funcionar el 1ro. de Marzo.

GUITARRA enseña PROFESOR EX BAhaita, Chile 1864. v14m

INGLES \$ 10 MES. Enseña RAPIDAMENTE Mr. Hopkins, Viamonte 1449, depto. 11. v8m

INGLES, CONVERSACION EN 6 A 4 meses. Clases 10 \$ por mes. Victoria 771. v16m

INGLES, PROFESORA DE LONDRES. Lecciones de conversación. Viamonte 1449, depto. 20. v8m

INGLES, \$ 10 MES, EXAMENES Y COnversación. Mr. Hopkins, Viamonte 1449, depto. 11. v8m

INSTITUTO "NICOLAS AVELLANEDA", Tandanalá 1051. Incorporado á todos los años del Colegio Nacional. Director, J. S. Dastugue. Los cursos empezarán á funcionar desde el jueves 1 de Marzo. Se admiten pupilos, medio pupilos y externos. v8m

INSTITUTO MUSICAL "TONTOVA".—El más importante de la República. Enseñanza musical moderna. No hay vacaciones. La inscripción para las nuevas matrículas de curso queda abierta desde el día de enero en las respectivas secretarías: Callao 811, Independencia 2902, Rivadavia 8168. Clases nocturnas desde Marzo á Diciembre. Pídanse prospectos ilustrados que se remiten gratuitamente por correo á quienes lo soliciten. La correspondencia debe dirigirse al Director Gerente, Callao 811 (Sección central). v8m

LECCIONES PARTICULARES. CONTAbilidad, aritmética, caligrafía, correspondencia, de contador y balanceador público, Medrano 215. v27

MAESTRA NORMAL PREPARA 1o A 5o. grado, ingreso nacional, repaso. Valentín Gómez 71. v28

MAESTRA DE CORTE Y CONFECcion se ofrece en su casa y á domicilio, enseña en 2 meses. Matheu 1922. v15

MAQUINAS UNDERWOOD, REMINGTON Hammond, Smith, Revlis, Heimar, calígrafos, etc., enseñan escribir por \$ 5 mensuales. Corrientes 3042.

MANDOLIN Y SOLFEO POR PROFESOres superiores diplomadas, presentan á examen señoritas Frumento, Ramos Mejía, F. C. O., "La Manuela". v25

PROFESORAS DE PIANO, VIOLIN Y solfeo, Pumacahua 823, Flores. v25

PROFESORA PIANO, MANDOLIN Y SOLfeo presenta á examen, Venezuela 1278. v18mzo.

PROFESORA DE PIANO Y SOLFEO diplomada de lecciones, Méjico 1524. v27

PROFESORA DE CORTE Y CONFECcion da lecciones á domicilio. Enseñanza rápida. Gualeguay 817. v28

PROFESORA DE PIANO Y SOLFEO DEL conservatorio de Williams, da lecciones en casa y á domicilio, Maza 815. v16

PIANO, VIOLIN, FLAUTA, BANDURRIA, mandolina, guitarra, solfeo, \$ 5 por mes. Catamarca 598. v8m

PROFESORA DE LECCIONES FRANcés, castellano, italiano, instrucción primaria, Maipú 138, 2o. v2m

PROFESOR DE PIANO Y SOLFEO, ENseñanza á domicilio, \$ 10 mes, piezas en poco tiempo. Estados Unidos 1312. v25

PIANO, CANTO, PARA CARRERA Y enseñanzas, recibe pianos á y 16 \$, Chile 1978. v26

PROFESOR DE PINTURA Y DIBUJO, M. Rodríguez Peña 1125, de lecciones en su casa y á domicilio. v28

PROFESOR DE PIANO Y COMPOSICION da clases y cursos, especial á domicilio, en su casa, preparación á examen. Lima 811. v28

PROFESORA DE PIANO DE 7A ACAdemia Provincial Wurmser, da clases de lecciones en su casa ó á domicilio, calle Humberto 842, dept. 7. v8m

PROFESOR DE FRANCES DA CURSOS nocturnos, especialmente para empleados y estudiantes. Método muy rápido y precios reducidos, Humberto I 842, dep. 7. v27

PROFESOR RECIEN LLEGADO DE París, desea preparar á limitado número de personas para profesores de Nuevo Arte Decorativo. Profesión muy lucrativa y corto aprendizaje. Paraná 844. v28

PIANO, SOLFEO Y ARMONIA, SE ENseña por señorita distinguida, profesora, primer premio de conservatorio nacional europeo, á domicilio ó en su casa. Independencia 850, programa propio ó por el de cualquier conservatorio. v1mzo

PROFESOR DE PIANO, ETC., ETC., da lecciones, afina, compone, toca el piano y forma orquestas, enseñando dos piezas por cuadrilla en el piano en cuatro lecciones, se ofrece para un pueblo de campaña, provincia de Córdoba ó otra, sin mayores pretensiones y competencia. Avisos por escrito á señor M. Caballero, calle General Hornos 1588, Bs. As. v27

REY REX DE BEMPORAT, PROFEsora de piano, Entre Ríos 951. v26

Señorita ITALIANA, DA LECCIONES de italiano, Entre Ríos 951, v28

Señora DE HONORABILIDAD Y EDUCAción desea recibir pupilos desde 5 años, poniéndose maternales. Serrano 1152, Palermo.

SE DAN LECCIONES DE CORTE Y confección y lencería. Pumacahua 823, Flores. v25

Señorita ITALIANA, PROFESORA DE piano, incorporada al Conservatorio S. Cecilia, prepara para los exámenes, también enseña canto y mandolín, dirigirse Valentín Gómez 62. v26

TAQUIGRAFOS CONGRESO Y corresponsales prepara Acad. Ferreira, Esmeralda 83. v2mar.

TAQUIGRAFOS CONGRESO, COMERCIO prepara taquígrafo nacional, Corrientes 5052.

TAQUIGRAFIA SUPERIOR ABREVIAda. Enseñanza seria en 2 meses por antiguo profesor. Cada 10; de mes empieza curso. Pídan prospectos. Estados Unidos 1811. v26

TAQUIGRAFOS: PARA OPTAR AL TItulo, se inauguran el 4 de Marzo, nuevos grupos en nuestra conocida y acreditada Gran Escuela de Taquígrafos de Bs. Aires. 80 palabras por minuto á los 2 meses (curso especial), garantiz este instituto. Visto el siempre creciente interés con que el público estudiantil recibe nuestras aperturas de cursos, no dudamos del éxito completo de los actuales. Exámenes públicos. Local vasto, grandiosa instalación. Profesorado simpático á los estudiosos. Perú 359. v28

PROFESIONALES PEDIDOS

PROFESOR AUTORIZADO CON BUEnos recomendaciones presto para hacerlo, cartas: suscriptor, correo 5, L. P. v28

PROFESOR DE CALIGRAFIA SE NECEsita para dar 4 clases semanales. Ofertas por carta con muestras de letra á C. E., Carlos Calvo 3511. v28

REGENTE DE FARMACIA SE NECESIta para la provincia, dirigirse al farmacéutico, A. A., Morón 2586. v28

SE NECESITA DEPENDIENTE DE farmacia, Maipú 396, Banfield F. C. S. v28

SE PRECISA MAESTRO INTERNO, REsidente, tenido que, sepa algo el francés, Gral. Domínguez 449, Pilarito. v28

VIOLINISTA TANQUISTA SE PRECISA, tratar de 8 a. m. á 12 m. Rioja 1360, D'Ambrosio.

PROFESIONALES OFRECIDOS

A \$ 6 PLANOS TRAMITES MUNICIPAles, Cabrú Barros 668. v25

ARMONISTA VIOLINISTA, SE OFRECE Rivadavia 8042, dep. 1. v25

AYUDANTE DE AGRIMENSOR COMpetente ofrécese, R. E., Victoria 1856. v28

A 10 \$ PLANOS PARA LA MUNICIpalidad, trámites y firma de planos para edificios, Cangallo 2418. v27

A. F. M. SERRA, PARTERA, RECIBE á pensionistas, consultas de 1 á 3, Brasil 827. v26

A. DE MATEO, PARTERA, RECIBE pensionistas, consultas de 1 á 3 y de 8 á 9 p. m., San Luis 2725 y Pueyrredón. v26

ARQUITECTO CON MUCHA PRACTICA buen proyectista y dibujante artístico, se ofrece por medio días, para empresa constructora ó de establecimiento industrial, dirigirse por carta Poste Restante K. Z., correo central. v28

CONTADOR MUY COMPETENTE SE ofrece por horas ó todo el día, Rivadavia 1933, piso 1o. v25

CONTADOR, MUY COMPETENTE, SE ofrece por horas ó todo el día, Rivadavia 1933, piso 1o. v25

CONSTRUCCION Y REFACCIONES DE edificios de todas clases, precios sin competencia, B. Mitre 2874. v26

COMO AYUDANTE DE AGRIMENSOR, arquitecto ó ingeniero, joven italiano, se ofrece, pocas pretensiones, B. S., Guardia Vieja 656.

CONSULTORIO ESPECIAL DE MASAjistar cura rápida del reumatismo, artritis, gota é hidratosis ciática por un masaje especial; horas de consulta de 9 á 11. Piedras 1877. v8m

CONTADOR español, TENEDOR DE LIbros, empleado en un Banco, desea plaza de contador ó auxiliar en las horas libres, pocas pretensiones, Rioja 1082, departamento 16. v28

CORRESPONSAL DACTILOGRAFO (máquina Underwood); práctico en contabilidad y trabajos de escritorio, con buenos certificados y recomendaciones, se ofrece, precios módicos á A. Bat, Helguera 85. v25

DEPENDIENTE FARMACIA PRACTICO, se ofrece, Cramer 160, Chascomús F. C. Sud. v27

DIBUJANTE ESPECIALISTA HACE patentes toda clase, Vojtechovsky, Lavalle 1045. v29

DIBUJANTE GEOMETRA, HACE PLAnos, cálculos, copias, Vojtechovsky, Lavalle 1045. v29

DIBUJANTE PROYECTISTA HACE planos, proyectos, copias, Vojtechovsky, Lavalle 1045. v29

DIBUJANTE PROYECTISTA EN ARquitectura, se ofrece, dirigirse á R. E., Victoria 1855. v28

DIBUJANTE SE OFRECE, MECANICA, arquitectura, topografía, patentes, computos, presupuestos, cálculos, proyectos y copias, Córdoba 3006, M. P. v29

DEPENDIENTE DE FARMACIA CON mucha práctica, joven y recién venido de España, se ofrece para ciudad ó campaña, Belgrano 1297.

EX DIBUJANTE PROYECTISTA DE construcción de ferrocarril, se ofrece, pocas pretensiones, Córdoba 3008. v28

FLAUTA Y CONTRABAJO SE OFRECE, Larrea 889, lunes de 1 á 3 p. m. v26

FARMACEUTICO ITALIANO, DEPENdiente idóneo La Plata, óptimas referencias, desea regir y atender farmacia en pueblo de alguna importancia donde no haya otra botica, dividiendo ganancia con dueño, dirigirse á Farmacéutico, Cannins 864. v25

INGENIERO AGRONOMO español, ACtualmente con cargo oficial en España, se ofrece para la República Argentina, informes, Piedras 681. v28

INGENIERO MECANICO ELECTRICIStas con 20 años de práctica, muy activo y competente, acepta empleo de gerente ó cabeza de fábrica industrial, primas referencias, por carta á Ing. P., casilla 47, Paseo Colón 424. v3m.

INGENIERO AGRONOMO recibido en Francia, de 18 meses en el país en diferentes ramos de la industria, máquinas automovilismo, ferrocarriles, etc., pide empleo oficina ó talleres, escribir á E. G., C. Pellegrini 444. v28

JOVEN FORMAL, SOLTERO, CON práctica en teneduría de libros y que posee el idioma francés, se ofrece para escritorio ó casa importadora mayorista, también conoce el ramo de registro, dirigirse por carta á poste restante, J. D. L., correo central. v26

LA ORQUESTA DEL PABELLON DE los Lagos, se ofrece desde el 1o. de Marzo, ocurrir Paraná 810, 6 en el mismo Pabellón de 8 á 12 p. m. v26

OFRECE SUS SERVICIOS UN MAESTro de 1ra. enseñanza, con título elemental, español, de 20 años, para colegio, casa particular ó para escribiente en oficinas, Piedad 865, Flores, Gonzalo Gil. v29

PARTERA RECIBE PENSIONISTAS, señora sola, casa seria, Charcas 1510. v28

PARTERA ESPECIALISTA, señora SOla, recibe pensionistas, consultas, precios módicos, Catamarca 938. v8m

PARTERA CAPURRO, RECIBE PENSIOnistas, precios módicos; no hay chapas, Chacabuco 1226. v18m.

PARTERA FRANCESA M. SABOURIN, pensionistas, consultas de 8 á 10 y de 1 á 4, Cangallo 948. v27

PARTERA JOSEFA P. DE NIGRO, ESpecialidad. Consultas de 8 á 5, Charcas 1292.

PIANISTA PARA ORQUESTA, PRACTIca, se ofrece, prefiérese puesto fijo, M. N., Pavón 3078. v28

PROFESOR DIPLOMADO, MENOS IDIOmas y matemáticas, se ofrece, escribir á P. I., Méjico 950, sin pretensiones. v28

PARTERA FRANCESA, DIPLOMADA, recibe pensionistas, Venezuela 1690, no hay chapa. v8m

PARTERA SERIA, RESERVADA, RECIbe pensionistas, no hay chapa, Tucumán 2067. v8m

PARTERA CANALE, RECIBE PENSIOnistas, se encarga del niño, Independencia 2039. v8m

PARTERA CON TITULO español y con 2 años de practicanta en cirugía, se ofrece para ayudanta de consultorio, hospital ó sanatorio, por carta á M. G., Almagro 693. v26

PARTERA ESPECIALISTA EN ENFERmedades de señoras, formal, reservada, recibe pensionistas, buena asistencia, precios módicos; consultas de 2 á 7. Sgo. del Estero 1187. v26

PIANISTA Y BUEN AFINADOR DE pianos, italiano, desearía colocarse para biógrafo, casa musical ó casa de familia con buenas recomendaciones, dirigirse al señor L. P., calle Gorriti 1315, Lomas de Zamora. v26

PROFESOR DE LITERATURA, SE ofrece para colegios particulares, en los que se enseñen materias del bachillerato. Ha sido profesor de la materia en el Colegio Nacional. No pide ni acepta remuneración de ninguna clase. Dirigirse por carta á E. A. C., Lavres 1512, ciudad. v25

PARTERA ERNESTINA DE LEONARDI, diplomada en Turín y Bs. Aires, recibe pensionistas, precio módico; las consultas Sarmiento 2236, casa jardín y confort. v25

REGENTE DE FARMACIA, SIN TRAbajo personal se ofrece para la capital ó la provincia, Rivadavia 2202. v25

REGENTE DE FARMACIA, SIN TRABAjo personal se ofrece para la capital ó la provincia, Rivadavia 2902. v25

Señorita ARMONISTA Y PIANISTA SE ofrece, Moreno 2227. v25

SE OFRECE JOVEN PARA AYUDANTE de tenedor de libros, que conoce algo de contabilidad y práctico en cálculos, por carta, Ojavarria 1100. v25

Señorita TAQUIGRAFA Y DACTILOGRAfa, 130 palabras por minuto, se ofrece, dirigirse por carta ó personalmente de 10 á 11 a. m., Academia Moderna, Perú 359. v27

SE OFRECE PARA UNAS HORAS DIArias como tenedor de libros ó para correspondencia, inglés con 15 años de práctica en todos los ramos comerciales de este país; dirigirse á A. G. H., Venezuela 694, Buenos Aires. v27

TRADUCTOR PUBLICO NACIONAL, W. W. S. Tucker, B. Mitre 478. v1m

TENEDOR DE LIBROS POR HORAS SE ofrece, muy práctico, Deán Funes 1947. v8m

TENEDOR DE LIBROS SE OFRECE por horas, arregla libros atrasados y mal llevados, M. Bray, Rivadavia 857. v1m

TENEDOR DE LIBROS MUY PRACTIco, puede disponer de 7 á 9 a. m., se ofrece, Castro 836. v25

TENEDOR DE LIBROS POR HORAS, cualquier contabilidad, ofrécese, Carlos Calvo 441, Porta. v28

TENEDOR DE LIBROS COMPETENTE se ofrece por horas, escribir, Alvarez 3584, D. E. v25

TENEDOR DE LIBROS DIPLOMADO, con capitalista sólo de prácticas, dispondría de algunas horas libres, se ofrece, dirigirse á Rubio, Paraguay 41. v26

PROFESIONALES OFRECIDOS

TENEDOR DE LIBROS O CAJERO, hombre formal, se ofrece para ciudad ó campaña, buenas referencias y garantías; por carta, Cuenca 700, Floresta. v15

TENEDOR DE LIBROS DISPONIENDO de algunas horas diarias, se ofrece para llevar contabilidad. Por carta á J. C., Bolívar 370, piezas 1. v29

TENEDOR DE LIBROS COMPETENTE con certificados á satisfacción se ofrece para la capital ó interior, C. B. A. 43, poste restante, correo. v25

TENEDOR DE LIBROS, SE OFRECE, arreglo de libros, teneduría minorista, balance, etc., J. L. G., Paraguay 2344, por carta. v26

TENEDOR DE LIBROS EX JEFE DE una casa importadora, con referencias se ofrece para ciudad ó campaña, dirigirse calle Soler 1326, dep. 2, J. D. R. v25

TENEDOR DE LIBROS CON CONOCImientos de ganadería y agricultura, se ofrece para estancia ó colonia, dirigirse por carta á D. D., 218 Poste Restante, correo central. v26

TRAMITACION Y CONFECCION DE planos, copias, etc.; acepto transferencia de libretas de ladrilleros en Martínez; necesito 3.000.000 ladrillos de cal; remitir precio puesto en las obras; se resuelven operaciones comerciales en el día, Liprell, San Martín 56, escrit. 8.

OFICIOS DIVERSOS PEDIDOS

APRENDIZA PANTALONERA SE NEcesita, Warnes 530. v26

APRENDICES PARA IMPRENTA SE necesitan, San Juan 833.

APRENDIZAS PARA POSTIZOS se precisan, B. Mitre 1572. v27

APRENDIZA MODISTA DE VESTIDOS se necesita, Alberti 678. v26

APRENDIZ ADELANTADO COSEDOR para guarnición necesito, Cerrito 452. v25

APRENDIZAS PARA MODISTAS DE vestidos, se precisan, Sarmiento 1231, dep. 4. v25

APRENDIZAS MODISTAS DE SOMbreros se necesitan, La Parisienne, B. Mitre 2629. v25

APRENDIZAS PARA CONFECCION DE señoras y niñas se necesitan en los talleres de Cevallos 351. v2m.

APRENDICES MECANICOS ELECTRIcistas, recomendados, se necesitan, Sarmiento 2179, presentarse 9 á 10 a. m.

APARADORA DE CALZADO DE paño fino, botín y bota se precisa, Belgrano 588. v26

BOBINADOR ELECTRICISTA OFICIAL muy competente, se precisa, Méjico 1428. v26

BUENA OFICIALA BATERA SE NECEsita, Paraná 937. Inútil presentarse si no es competente. v26

BRONCEROS BUENOS OFICIALES prácticos en artefactos, se precisan, Río Bamba 345. v27

CARPINTERO DE OBRA BLANCA bueno, se precisa, Constitución 2854.

CUELLERAS CON MUESTRA SE NECEsitan, Sarmiento 524. v26

CHAUFFEUR, onesto PRACTICA Y MAnejo en 10 días, Almagro 1269. v26

CABALLERIZO SE PRECISA, HERNANdarias 1761, tratar de 8 á 12 m. v26

CORBATERA DOBLADILLADORA, SE necesita, Balcarce 458, dep. 6. v25

CHOAQUISTA SE NECESITA, AV. MONtes de Oca 2133. v28

COSTURERAS QUE SEPAN TRABAJAR pieles, se necesitan, Cangallo 478. v25

CORTADOR DE SUELA, NECESITO, hombre formal y de confianza, 50 \$, casa y comida, Venezuela 1314. v26

CHAUFFEURS CON LIBRETA VIEJA se necesitan dos para taxímetro, Independencia 4044.

COSTURERAS PRACTICAS PARA COLchas, se necesitan, Luna 273, continuación de Catamarca. v1m

CARPINTEROS GALPONISTAS BUENOS precios para afuera, buen sueldo, Reconquista 596.

COSTURERAS OFICIALAS PARA CONfección de hombre, se necesitan, Rigios 821. v26

CORREDORES SE NECESITAN BIEN relacionados, buena comisión, Moreno 2227. v26

CELADORA BIEN RECOMENDADA, SE necesita para niños chicos, Rivadavia 6293.

CORREDOR SE NECESITA PARA venta de escobas, buen sueldo, Paramario 656, tratar el lunes. v26

CARPINTERO CON HERRAMIENTAS SE necesita para una estancia, dirigirse el lunes 5, de 2 á 5 p. m., á Venezuela 687.

COSTURERAS PARA SACOS CAZADOR y Luis XV, de entre 25 y 30 años, Sarmiento 624. v26

COSTURERAS PARA GUARDAPOLVOS finos se necesitan con muestra, Sarmiento 524. v26

CHALEQUERAS Y PANTALONERA PAra medida se necesitan con muestra, Sarmiento 524. v26

COSTURERAS DE ROPA BLANCA PARA señoras precisanse con muestra, Tacuarí 484. v25

COSTURERAS SE NECESITAN PARA calzoncillos, camisas y bombachas, Victoria 554, 2o. patio. v26

CORTADOR AYUDANTE SASTRE, JOven y recomendado, se precisa, Santa Fe 2511. v25

CORREDOR RELACIONADO, BUENAS condiciones, de sociedad necesito, Corrientes 2000, de 2 á 4. v26

COSTURERAS PARA CAMISAS Y CAMIsones de niños, se necesitan, 139 Florida 141; presentarse con muestra, de 8 á 10 de la mañana.

COSTURERAS OFICIALAS Y MEDIO oficialas para vestidos sastre se precisan para trabajar en los talleres de Cevallos 351. v26

CORREDORES DE AVISOS PARA UNA revista de gran circulación, inútil presentarse si no son competentes, de 8 á 11, Bmé. Mitre 988. v26

CAMISERAS BUENAS OFICIALAS VIStieras y armadoras para trabajo fino, se necesitan para trabajar adentro en el taller á electricidad, El Plata, Julio 823. v25

CHAUFFEURS NECESITAN PARA ENcharles completos y rápidamente teoría y manejo automóviles. Lecciones diurnas y nocturnas sobre máquinas Mors Gregoire Delahaye, Tucumán 1745. v28

CORTADOR SASTRE PARA señora práctico, que haya trabajado en alguna capital de Europa, se precisa para una casa de primer orden, por carta A. D. C., Poste Restante, central.

COSTURERAS PARA LENCERIA A MAquina, se necesitan con muestra y recomendación, en los talleres de La Casa Ideal de los Novios, Paraná 133, de 7.30 á 9 a. m. v27

CHAUFFEURS—SE LES AVISA QUE se abrió una escuela nueva de enseñanza con buen personal, con clases diurnas y nocturnas, garantimos nuestras lecciones con dos coches Mors y Peugeot; calle Juncal 1926.

CHAUFFEURS SE NECESITAN, PARA instruirse en manejo de automóviles y práctica de mecánica, primera clase, garantizada con taller y automóviles. Garantía enseñanza. Precios módicos. Salguero 2082. v8m

CHAUFFEURS PRECISO PARA enseñarles manejo y práctica de automóviles. Enseñanza temida por ingeniero especialista que garanto la libreta en poco tiempo. Informes, de 10 á 12 m. y de 2 á 4 p. m., Rodríguez Peña 65. v25

CORREDOR SE NECESITA UNO COMpetente y entendido en cuestiones de electricidad para recorrer la ciudad y más tarde viajar por la República, dirigirse personalmente con buenas recomendaciones á South American General Electric Supply Co., Sarmiento 581. v27

DEPENDIENTE DE ALMACEN práctico se precisa, San Carlos 6101.

DEPENDIENTE PARA ALMACEN JOven y práctico se precisa, Lavalle 2598. v26

DEPENDIENTE DE ALMACEN PRACtico y con recomendaciones, se necesita, Juncal 769. v26

DEPENDIENTE Y MEDIO DEPENDIENte prácticos en almacén, precisanse, Maipú 586. v27

DEPENDIENTE DE ALMACEN, JOVEN, algo práctico, se necesita, Pueyrredón 2291

DEPENDIENTE DE ALMACEN JOVEN, práctico necesito, California 589, Barracas.

DEPENDIENTE PRACTICO EN SASTrería y confecciones recomendado, se precisa, Santa Fe 2511. v25

DEPENDIENTE PRACTICO EN EL ramo de bazar, se precisa, escribir á Juan Bignorini, poste restante. v25

DEPENDIENTE DE ALMACEN QUE haya trabajado en casas de primer orden se precisa, Cabildo 2201, Belgrano. v26

DEPENDIENTE DE ALMACEN ALGO práctico con recomendaciones se precisa, de 15 á 17 años. Cochabamba 3210. v25

DEPENDIENTE DE PANADERIA Y pastelería, práctico se precisa, con buenas recomendaciones, inútil presentarse sin este requisito, Santa Fe 3762. v25

ENCUADERNADOR MEDIO OFICIAL adelantado necesito, Rivadavia 1865.

ENFERMERA PRACTICA PARA niños, se necesita, Rivadavia 6282.

ELECTRICISTA COMPETENTE NECEsítase con buenos certificados, Rivadavia 1332. v26

ENCUADERNADOR MEDIA PASTA Y práctica, buen oficial, se precisa, Tucumán 436, trabajo efectivo, con referencias.

ENCUADERNADORES MUCHACHOS que sepan coser al telar, se precisan, Encuadernación Mas.

OFICIOS DIVERSOS PEDIDOS

EMPLEADO PRACTICO PARA DROGUEría, necesito, ofertas á L. K., 400, correo central. v28

EMPLEADOS Y DEPENDIENTES DE comercio y escritorios, colóquense por "La Internacional" Maipú 556.

ESCALERISTAS Y PASAMANISTAS SE precisan varios oficiales y medio oficiales, Avilés 3176, Belgrano. v26

EMPLEADO PRACTICO PARA BALANces y remates, preciso, inútil presentarse si no es competente. A. P., Venezuela 1441. v26

EMPLEADO DE ESCRITORIO PARA almacén por mayor en campaña, que sea entendido en el ramo, ofertas por carta, escrita á mano, con referencias, á M. Bolao, Provincias Unidas 2171.

EMPLEADO QUE SEPA MUY BIEN EScribir máquina Underwood, en italiano y castellano, con conocimientos de trabajos de escritorio. Dirigirse por carta á Ferrari, Negroni, Vaccari (San Martín 76), adjuntando copia de certificados en donde ha trabajado é indicar pretensiones. v27

EMPLEADO JOVEN SE NECESITA PAra una importante casa en Catamarca; debe tener buena letra y algunas nociones de teneduría de libros, y conocer al mismo tiempo la venta en los ramos de camisería, sombrerería y artículos generales, para hombre; ocurrir con referencias y certificados á Rivadavia 1038, en esta capital, de 8 a. m. en adelante. v26

FOGUISTAS SE NECESITAN JOGE 994, B. al Norte. v26

FESTONEADORAS Y VAINILLADORAS se necesitan, con recomendación, Rivadavia 8060. v25

FRAGUADOR DE CARROS SE PRECIsa, calle Manuela Pedraza 5379, Villa Urquiza. v28

HERREROS OFICIALES DE OBRA SE necesitan, Vera 1955. v26

HERREROS OFICIALES DE OBRAS, se precisan; dos que sean buenos, se para buen sueldo, Cabrera 3966.

HERREROS PARA TRABAJOS DE CEbosías y obras se necesitan, Rincón 1264. v26

HOJALATEROS PRACTICOS, BUSCAMOS preferiéndose que sean prácticos en faros, refrigerantes y guardabarros, ocurrir Córdoba 1115|24. v26

JOVEN de 16 á 18 años, SE NECESIta para zapatería, Rivadavia 7371. v25

JOVEN DE 17 A 18 años PRACTICO para tienda y rotería, que sepa contabilidad necesito, Independencia 4301. v26

JARDINERO SE PRECISA, DOS VECES por semana, medio día, Colegiales, calle Chacarita 2629, de 9 A 10 a. m.

JOVEN DE 15 A 16 años ALGO PRACTIco para almacén se precisa, B. de Irigoyen 466.

JOVEN DE 17 A 18 años, CON BUENA letra, sin pretensiones, se necesita, escribir casilla correo 1164. v25

JOVEN NO MAYOR DE 15 años, CON práctica en trabajos de oficina y referencias de primer orden, se necesita, Libertad 18. v25

JOVEN PARA AUXILIAR DE ESCRITOrio de 18 á 20 años, se necesita con recomendaciones y práctica, sueldo 80 \$, dirigirse por carta, A. Abello, Alberti 191.

JOVEN DE 14 A 17 años, QUE TENGA buena letra y sepa escribir á máquina, bien recomendado, se necesita; dirigirse por escrito á P. P. P., Poste Restante. v26

JOVEN DE 16 A 18 años CON BUENA letra conociendo algo de contabilidad se necesita, dirigirse únicamente por carta con referencias y pretensiones á S. S., Lavalle 940. v25

LIMPIADORES DE PISOS Y VIDRIOS, se necesitan, San Martín 450. v26

LUSTRADOR DE CALZADO SE PRECIsa, San Juan 2785. v25

LIMPIADOR MEDIO OFICIAL PARA tintorería, se precisa, Córdoba 3242.

LUSTRADORES Y CARPINTEROS DE cajones fúnebres se necesitan varios, Aguirre 740. v26

MUCHACHO DE 14 años PARA LAVAcopas, necesitase, Córdoba 1400.

MUCHACHO PARA ALMACEN SE PREcisa, Río IV 1499, Flores. v27

MUCHACHO PARA ALMACEN, PRACTIco, se precisa, Rioja 1018.

MUCHACHO PARA ALMACEN SE precisa, Charcas 5001.

MUCHACHO PARA ALMACEN SE NEcesita, Independencia 1899.

MUCHACHO PRACTICO PARA FONDA se precisa, Cervifio 1499, Palermo.

MUCHACHO PARA ALMACEN SE PREcisa, Bogotá 160, Flores. v28

MUCHACHO PRACTICO DE ALMACEN, necesito, Castro Barros 1705. v26

MOZO ITALIANO PRACTICO PARA fonda, se precisa, Lavalle 3797. v26

MUCHACHO SE PRECISA PARA TAMbo, pequeño, Chacabuco 2899, Flores. v26

MUCHACHO PARA CASA DE FAMILIA, Cavaravilla 413, 2 cuadras de Rivadavia 2800. v26

MUCHACHO PARA ATENDER UN AScensor, se precisa, sueldo 20 \$ secos, Rivadavia 7909.

MOZOS SE NECESITAN A BORDO fragata "Sarmiento", dársena Norte; se exigen referencias.

MUCHACHO PARA ESCRITORIO EN EL centro, precisamos, tratar Mutlis 761 (Almagro).

MUCHACHAS PARA HACER BOLSITAS de papel, preciso, inútil si no saben, Costa Rica 32.

MOZO PARA DESPACHO DE BEBIDAS, cerca de la capital, se precisa, Cabildo 2010.

MUCHACHO ALGO PRACTICO EN almacén y casa de comida, se precisa, Almirante Brown 400.

MUCHACHO DE UNOS 13 años Y PREsentado por sus padres, se necesita para escritorio, Cangallo 1863.

MUCHACHO PARA ANDAR EN EL pescante de un carro de reparto se necesita, Corrientes 1360, sueldo 15 pesos. v26

MEDIO OFICIAL SASTRE Y APRENdiz adelantado se precisan, Ecuador 1537. v26

MUCHACHO de 16 á 18 años PARA ALmacén, necesito práctico, Independencia 3400. v25

MUCHACHO DE 17 A 19 años PARA ALmacén práctico, de buenas referencias preciso, Camacuá 501, Flores. v26

MEDIO OFICIALA EN TRABAJO DE plumas, para adornos, se necesita, Venezuela 1145. v26

MAQUINISTA DESVIRADOR DE TACOS para calzado fino de hombre se necesita, Salta 2067. v25

MOZO PARA ALMACEN DE 16 A 18 años algo práctico se necesita recomendado, Bustamante 2294. v25

MUCHACHO PARA ALMACEN, DE 16 A 18 años, práctico, con recomendaciones, se precisa, Republiquetas 3799, y Av., del Tejar. v25

MUCHACHAS PRACTICAS EN FABRIca de caramelos, se necesitan, "La Anglo-Argentina", 1543 24 de Noviembre 1543.

MUCHACHO PRACTICO DE MOSTRAdor, comestibles y bebidas, con recomendaciones necesitase, almacén Gorriti número 200. v25

MUCHACHO SE NECESITA PARA DESpacho de bebidas, El Talar, Nazca 2698, Villa Devoto, tranvía Lacroze, se para al tranvía. v25

MUCHACHO PARA LIMPIEZA Y MAndados de casa de comercio, se necesita, recomendado; no se da casa ni comida, Corrientes 759. v25

MOZO DE 16 A 18 años, CON RECOmendación y algo práctico necesito, Almacén La Amistad, Gascón 801, Banfield. v26

MUCHACHOS DE 14 A 16 años SE NEcesitan en el Servicio Mensajero de la Capital, que sean decentes, honrados y presentados por los padres; dirigirse á la administración, calle Corrientes 1558. v25

MUCHACHO PRECISASE PARA ESCRItorio de casa inglesa, mejor que hable inglés, inútil sin referencias. Por carta á British, poste restante, correo central. v25

MUCHACHO DE 14 A 15 años, PRESENtado por sus padres ó con buenas recomendaciones, que tenga buena letra, se precisa para quehaceres de escritorio y Mayordomo, Victoria 537. v27

NECESITO OFICIAL COLCHONERO EN la colchonería Río Cuarto 32.

NECESITO MEDIO OFICIAL SASTRE, casa y comida, sastrería, Yerbal 761. v26

OFICIAL HERRADOR SE NECESITA, B. de Irigoyen 1085.

OFICIALES MONTADORES Y TORNEros en bronce se necesitan, Chile 1101.

OFICIAL EBANISTA SE NECESITA, Lavalle 3631.

OFICIALA MODISTA SE PRECISA, calle Victoria 1634, dep. 25. v27

OFICIAL PELUQUERO SE PRECISA por mes, Almirante Brown 186.

OFICIAL HOJALATERO Y PLOMERO SE necesita. Caseros 1878. v25

OFICIALA MAQUINA SE NECESITA, ocurrir James Smart, B. Mitre 635. v25

OFICIALES SASTRES CON MUESTRA para sacos de moros se precisan, Al Palacio de Cristal, Victoria y Chacabuco.

OFICIALAS Y APRENDIZAS PARA fábrica de cajas de cartón, se necesitan, Alsina 1564.

OFICIALA Y MEDIO OFICIALA PARA guardapolvos, se necesitan varias, Méjico 1892. v25

OFICIAL PELUQUERO SE NECESITA para el campo, buenas condiciones, tratar Belgrano 2327, dep. 5, de 5 á 9 a. m.

OFICIAL PELUQUERO SE PRECISA para sábado y domingo, se paga 8 \$ y comida, calle Caseros 1802, Lanús, Villa Obrera. v25

OFICIALES PARA SACOS Y SOBRETOdos finos se necesitan con muestra, presentarse de 12 m á 6 p. m., Sarmiento [illegible].

OFICIOS DIVERSOS PEDIDOS

OFICIAL MEDIO MUEBLERO EN ENchapado, sin banco, se precisa, Yatay 280.

OFICIAL MEDIO SASTRE DE señoras y una muchacha adelantada, se necesita, Matheu 1141.

OFICIALAS Y MEDIO OFICIALAS MOdistas se necesitan, Ecuador 474, departamento 5. v25

OFICIAL Ó MEDIO SASTRE, PRACTICO para confecciones, se precisan, Cevallos 737 ó Gorriti 838. v26

OFICIALES HOJALATEROS PRACTICOS para techos de lechería, se necesitan, Medrano 480. v2m

OFICIAL PELUQUERO SE PRECISA para sábado, se paga bien, Olavarría 649, Boca. v25

OFICIAL PELUQUERO ITALIANO, QUE hable alemán ó inglés y competente se precisa, hoy de 10 á 12 ó por carta Corrientes 221.

PINTORES SE NECESITAN, AGUERO 771.

PEON NECESITO, ECUADOR 1162.

PLANCHADORA SE NECESITA, TUCUmán 856. v27

PLANCHADORAS BUENAS OFICIALAS, se necesitan, Talcahuano 1066. v27

PLANCHADORAS SE PRECISAN, HErrera 552. v25

PINTOR MEDIO OFICIAL SE PRECISA, Agrelo 3356. v25

PRECISASE PREPARADORA DE S

OFICIOS DIVERSOS OFRECIDOS

PEON SE OFRECE PARA CABALLERIZO ú otro trabajo, Palermo 309. v25

PINTO, EMPAPELO Y BLANQUEO, precios módicos, S. Jiménez, San José 715. v5m

PASTILLERO, COMPRIMIDAS PASTILLAS, on general se ofrece, Bolet 809. v27

PINTOR, EMPEPELADOR, BLANQUEOS y recuadros hago á mitad de precio. Corrientes 2075.

PINTOR, DECORADOR, EMPAPELADOR, se ofrece á mitad de precio, I. Adler, Talcahuano 328. v29

PINTOR EMPAPELADOR, BLANQUEOS recuadros, capital ó campaña, Moreno 1833, F. Alfonso. v25

PINTOR, EMPAPELADOR Y BLANQUEADOR se ofrece á precio muy reducido, Libertad 839, pieza 7, Marcos. v26

PERITO EN TEJIDOS, español, SE ofrece con buenos informes, razón, Rivadavia 1196, Hotel La Valenciana. v26

PEON PRACTICO EN FERRETERIA Y bazar, con buena letra, se ofrece, Alsina 1780. v26

PINTOR EMPAPELADOR BLANQUEADOR, albañilería, pidan presupuesto, Cochabamba 2639, Zenobio. v25

PINTO, EMPAPELO, BLANQUEO, RE-faccione á mitad de precio, Bmé. Mitre 1986, D. D. v25

PEON SE OFRECE DE 20 años, ESPAÑOL para cualquier trabajo. Andrés Arguibel 1453. 4v26

PINTOR: BLANQUEO, RECUADRO EMPAPELO á precio reducido, San José 963, A. Russo. v25

PASTELERO SE OFRECE, HA TRABAJADO en los principales hoteles de Francia, buena recomendación, Chubut 876. v26

PERSONA SERIA Y DE RESPONSABILIDAD, se encarga de regentear algunas propiedades y de su conservación, dirigirse á Cipriano Granja, Boedo 825.

PARA TODA OBRA DE PINTURA, trabajos garantidos y precios muy económicos, escribir y pedir presupuestos á E. Villier, Pavón 3179. v27

PINTOR DECORADOR, EMPAPELADOR, blanqueos y recuadros, trabajos garantidos, presupuestos nunca vistos.—L. M. S., Paraguay 2258. v27

PANADERO SE OFRECE, BIEN PRACtico, recién llegado de España, desea colocarse aunque sea de maquinero, Pavón 2901. v25

PARA EMPRESA CONSTRUCTORA SE ofrece como empleado profesional obras públicas, español, conoce dibujo y planos, Poste Restante A. S., 917, Correo Central. v28

PORTERO ASCENSORISTA, profesional, óptimas referencias para casa escritorios, hotel, banco, etc., se ofrece, dirigirse por carta ó en persona á A. D., Bolívar 331, 3er. piso., dept. 8. v26

PINTOR SE OFRECE PARA BLANQUEO recuadrar, empapelar y albañilería, para ciudad y campaña, á mitad de precio, dirigirse Treinta y Tres 783, Juan D. Giuseppe. v26

PERSONA SOLA, ITALIANO, EX COmerciante en tejidos ofrécese con garantía de propietario como cobrador ó corredor ó dependiente de negocios en ciudad ó campo, escribir á R. Guastini, Laprida 1552, Lomas de Zamora, F. C. S. v2m

QUINTERO JARDINERO SE OFRECE, buenas recomendaciones, Lima 1762.

SE OFRECE JOVEN APRENDIZ DE almacén, Carlos Calvo 524.

SE OFRECE BUEN OFICIAL PELUquero competente, Bulnes 1430. v24

SE OFRECE OFICIAL PINTOR, TRABAjar al día. P. Colón 1391, J. Talarico. v25

SE OFRECE JARDINERO PARA FAMIlia, hombre formal, Constitución 46u. v25

SE OFRECEN DOS PEONES españoles fuertes, cualquier trabajo, Artos 1022. v26

SE OFRECE MUCHACHO español DE 13 años, para mandados ó limpieza de almacén, Catamarca 1067, pieza 4.

SE OFRECE MEDIO OFICIAL ADELANtado, carpintero de obra blanca, calle Hernandarias 1311. v27

SE OFRECE UN JOVEN de 22 años para cualquier trabajo, ciudad ó campaña, Cankallo 3851. v27

SE OFRECE UN JOVEN español, PARA cochero particular, de campo ó carro, Boedo 827. v26

SE OFRECE JOVEN español PARA COchero, más bien de campo ó carro, Boedo 827. v26

SE OFRECE JOVEN PRACTICO PARA trabajos de garage, sin sueldo; no tiene pretensiones, Méjico 1983. v26

Señorita DESEA EMPLEARSE, DIRIGIRse á M. R, Boulogne sur Mer 686, departamento 3.

SE OFRECE UN MUCHACHO DE 13 años, algo práctico para almacén, Soler 760 (Palermo). v26

SE OFRECE UN MUCHACHO DE 14 años, vasco, para reparto ó lechería, Canseco 2983, dep. 5. v26

SE OFRECE HERRERO FRAGUADOR para campaña ó ciudad, entiende de afilador, Diamante 726, A. Fraga. v27

SE OFRECE UN PEON PARA ALMAcén por mayor, con recomendaciones, dirigirse Salta 604. v27

SE OFRECE OFICIAL SASTRE PARA el campo, F. C. S., por carta á la sastrería La Competidora, Cañuelas. v27

SE DESEA COLOCAR DE MOZO DE ALmacén un joven de 17 años recién llegado de España, Salcedo 2861. v26

SE OFRECE BUEN OFICIAL PLANCHAdor de sombreros ó hombre ó de señora, Independencia 1534. v25

SE OFRECE HOMBRE PARA CASA de comercio, de confianza, Sgo. del Estero 136. v26

SE OFRECE MUCHACHO DE 12 años para casa de negocio, entregado por los padres. Méjico 3759. v25

SE OFRECE UN QUESERO PRACTICO, tipo Carcarañá, con buenas recomendaciones, San Juan 300. v24

SE OFRECE HOMBRE SERIO, SABE ENcerar pisos y cualquier clase de limpieza, Chacabuco 568. v26

SE OFRECE JOVEN español de 22 años con práctica comercial y buenos informes, calle Moreno 1815. v25

SE OFRECE JOVEN VARON PARA cualquier trabajo, escribir á N. F., Alsina 1127. v25

SE OFRECE UN REPARTIDOR PARA panadería ú otra cosa, práctico en la ciudad, Bolívar 1351, Pedro Roca. v26

SE OFRECE COCHERO PARTICULAR de 22 años, Reconquista 935, U. T. 3757 (Avenida). v26

SE AFINAN Y COMPONEN PIANOS A precios módicos y se cambian por nuevos, R. Z., Venezuela 1473. v25

SE OFRECE JOVEN español DE 25 años, para tienda ó casa análoga, conociendo el ramo, buenas referencias, Victoria 944. v25

SE OFRECE CABALLERIZO PARA LA capital, tratar Sarandí 886, dirigirse por carta ó personalmente A. Rodríguez. v26

SE OFRECE UN OFICIAL HOJALATERO entiende en lata cinc y pizarra, instalaciones de agua fría y caliente, Moreno 868. v27

Señor ALEMAN COMPRENDE EL ESPAñol, desea emplearse en un almacén, por mayor ó menor, tiene buenas referencias ofertas P. H., Chile 1192.

SE OFRECE JOVEN de 26 años, español, para todo trabajo, sabe leer y escribir, dirigirse por carta ó personalmente, Saavedra 152. v25

SE OFRECE UN señor PARA COBRAdor, entregando en garantía $ 2000 en efectivo, preguntar por Bruneo, Almagro 1515. v26

SE OFRECE OFICIAL CARPINTERO, competente para colocar puertas y ventanas y piso por su cuenta ó á jornal, Lavalle 2089. v25

SE OFRECE MUCHACHO DE 15 años para cualquier trabajo ó para reparto de almacén con recomendaciones, dirigirse por carta ó personalmente, Avellaneda, Baudrix 314. v25

SE OFRECE OFICIAL albañil FRENTISta y competente en el ramo, para ciudad ó campaña, por carta ó personalmente de 6 á 9 p. m., Bynnon 6316, Liniers, F. C. O., Pablo Suárez. v26

SE OFRECEN DOS HERMANAS HUERfanas, una muy competente en bordados y toda clase de labores y la otra para mucama ó puesto análogo, Lafuente 477, Flores. v25

SE OFRECE DEPENDIENTE DE FERREtería y corralón de maderas, español, joven, con buenos certificados y recomendaciones; por carta ó personalmente, Montevideo 184, 35. Pasos. v25

SE OFRECE HOMBRE FORMAL, DE 27 años, sabe las calles de la capital, leer y escribir; sabe manejar coche, carro y chata; es inteligente para cualquier trabajo, español, de confianza; dirigirse, Victoria 813, de 8 á 10 a. m. v26

TORNERO MECANICO OFICIAL, SE ofrece, Córdoba 3743. v28

UN JOVEN español DE 19 años DE edad, se ofrece para escritorio, práctico en el oficio, habiendo estado un año y pico en esta ocupación, con recomendaciones, también para portero; por cárta, Cordarco 716, Flores, J. D. v26

VIAJANTE JOVEN Y ACTIVO, RELAcionado con la clientela do Entre Ríos y Corrientes se ofrece, óptimas referencias, por carta Luis Mollard, Charcas 2990. v26

VITIVINICULTOR ESPECIALISTA Y perfecto fabricante de licores y extractos para los mismos se ofrece, por carta á Montaldo, Santa Fe 4020, habla italiano, inglés y español. v3m

SERVICIO DOMESTICO PEDIDO

AMA DE LECHE DE DOS MESES, SE precisa, Rivadavia 8753, Flores. v26

AMA NECESITO, SUELDO 130 $, presentarse chico y certificado nacimiento Alsina 811. v27

AMA DE LECHE PARA CRIAR EN SU casa, sin chico, se necesita, California 1358. v26

AMA DE LECHE PARA CRIAR EN SU casa, sin chico ó con chico ya grandecito se necesita, Humahuaca 869. v25

AMA DE LECHE SE NECESITA PARA criar en su casa, A. C. G., General Paz 1520. v26

Acompañanta RECOMENDADA PARA una señora, se necesita, escribir á R. Plat, poste restante, central. v26

BUSCO SIRVIENTA CON CAMA señora, Paraná 975. v25

COCINERA SE NECESITA RECOMENDAda, Florida 832.

COCINERA SE NECESITA CON CAMA, Rioja 512.

COCINERA SE NECESITA, 11 Septiembre 1186, Belgrano. v26

COCINERA CON CAMA, HABLANDO francés, se necesita, Suipacha 612. v26

COCINERA CON CAMA, RECOMENDAda, se precisa, Larrea 1037. v26

COCINERO PARA RESTAURANT nuevo, se precisa, no hay peón, Santa Fe 4527.

COCINERA CON CAMA SE NECESITA, Oro 2548. v26

COCINERA CON RECOMENDACIONES, se necesita, Alsina 1684. v26

COCINERA QUE SEPA SU OBLIGACION, sin cama, se necesita, Bermejo 450.

COCINERA SE NECESITA PARA COcina sencilla, San Juan 2826.

COCINERO Y MOZO NECESITO PARA fonda. Artes y Oficios 1114, carnicería.

COCINERA NECESITO PARA NEGOcio, dormir en su casa, Entre Ríos 866.

COCINERA CON CAMA NECESITO, Toulogne sur Mer 883. v27

COCINERA Y OTROS QUEHACERES con cama, se necesita, Boyacá 237. v27

COCINERA PRACTICA CON CAMA, NEcesitase, Bogotá 2358. v26

COCINERO PARA FONDA SE PRECISA, Bogotá 1600, Flores. v26

COCINERA SE NECESITA, VICTORIA 2718. v25

COCINERA BUENA CON CAMA, SE precisa, Sarmiento 3565. v26

COCINERO SE NECESITA, PASCO 2113. v26

CHICA PARA SERVICIOS, DE 14 años, se necesita, Piedras 1184. v25

COCINERA CON CAMA SE NECESITA, buenos informes, San Luis 2741. v26

COCINERA PARA CASA DE FAMILIA se necesita, tratar mmé. Mitre 3850. v25

COCINERA QUE SEPA PLANCHAR DE almidón, se necesita, Manuella 1649. v25

COCINERA COMPETENTE SE PRECIsa, Entre Ríos 624, á las 9 a. m. v25

COCINERA CON RECOMENDACIONES se precisa, sueldo 50 $, Victoria 3152. v26

COCINERA SE NECESITA CON BUENAS recomendaciones, Avenida Alvear 494. v26

COCINERA SENCILLA Y FORMAL SE necesita, Cachimayo 67, Caballito. v26

COCINERA CON CAMA Y BURNA REComendación se necesita, Bolívar 1424. v27

COCINERA BUENA, PARA MARTINEZ, (1/2 hora de la capital) se necesita. Tratar, Belgrano 748.

COCINERO CHEF SE NECESITA, DIRIgirse á bordo fragata "Sarmiento", dársena Norte.

COCINERA COMPETENTE SE PRECIsa para corta familia, sueldo 60 $, 11 de Septiembre 1233, Belgrano. v26

COCINERO ITALIANO, BIEN PRACTIco para fonda, se paga bien, se precisa, Cabrera 3100, esq. Agüero.

COCINERA SE PRECISA PARA FAMIlia inglesa, buen sueldo, Arribeños 1654 (Belgrano). v26

COCINERA JOVEN CON CAMA, SE necesita en Flores, Provincias Unidas 2538, cerca de la plaza, sueldo 50 $. v26

CHICA DE 9 A 10 años, PARA MATRImonio solo, se necesita, Paseo de Julio 2176.

COCINERA CON RECOMENDACIONES, se precisa para Mar del Plata, buen sueldo, tratar Güemes 3118.

MUCHACHA JOVEN PARA TRABAJOS livianos, corta familia precisa, Republiquetas 3661 (Saavedra).

MUCHACHA de 14 á 16 años, SE PRECIsa como ayudante de una corta familia, Matheu 843.

MUCHACHA de 14 á 16 años, SE NECEsita para matrimonio solo, Concsa 1074, Colegiales.

MUCHACHA RECIEN VENIDA SE precisa, corta familia, hay otra, Pueyrredón 1737.

MUCHACHA DE 15 años, para todo servicio, en casa de corta familia, se necesita, Hornos 784.

MUCHACHA PARA TODO SERVICIO de matrimonio, que entienda de cocina, se necesita, Paraguay 3829. v26

MUCHACHA SE NECESITA, SIN PREtensiones, sin cama, Valentín Gómez 324. v26

MUCHACHA DE 12 A 15 años PARA, pequeños quehaceres, se necesita en Banfield, Alem 948. v27

MUCAMA GENERAL SE PRECISA para matrimonio sin chicos, con buenas referencias, Pavón 2028, tratar todo el día.

MUCHACHA DE 15 A 17 años PARA casa de familia, se precisa sin cama, Independencia 836. v26

MUCHACHO DE 10 A 12 años SE PRECisa para mandados y otros quehaceres, Alvarez 1205.

MUCHACHA DE 16 A 20 años PARA corta familia, tres personas mayores, se necesita, Soler 2859. v26

MUCHACHO DE 14 A 16 años PARA servicio, se necesita, buen trato, Arenales 3021.

MUCHACHA DE 15 A 19 años, NECESItase para servicio corta familia, Humboldt 2244. v26

MUCHACHA SERIA BUSCASE PARA corta familia, Canning 2291, altos, esquina Charcas. v25

MUCHACHA DE 10 A 12 años PARA servicio de matrimonio solo, se necesita, Deán Funes 1053, dep. 4. v25

MUCHACHA QUE SEPA SU OBLIGACION para matrimonio, precioo, Rosario 693, Caballito. v26

MUCAMA señora SERIA Y FORMAL, necesitase, Cangallo 845, altos, derecha.

MUCHACHA PARA SERVICIO DE MAtrimonio se necesita, Carabobo 156, Flores. v25

MUCHACHO JOVENCITO PARA MANDAdos y otros quehaceres, se precisa, Puna 3131. v26

MUCHACHA O SIRVIENTA de 14 á 16 años, para todo servicio, se precisa, Monte Egmont 242. v25

MUCHACHA SE NECESITA de 12 á 14 años, sueldo 15 $, para mandados y algunos quehaceres, Agrelo 3339. v25

MUCHACHA DE 15 A 16 años, para servicio de adentro, se necesita, Pueyrredón 931. v25

MUCHACHA DE 15 á 16 años SE PREcisa para todo servicio, sueldo 20 $, La Manuela de Frumento, Ramos Mejía (F. C. O.) v27

MUCHACHA ARGENTINA O ITALIANA, se precisa, de 18 á 20 años, para todo trabajo, casa, comida y sueldo de 25 $, por primer mes, Catamarca 1227.

MATRIMONIO SIN HIJOS SE PRECIsa, él peón de quinta, la señora para poco trabajo, de 12 á 6 p. m., Alcaraz 4754, Floresta.

MUJER O MUCHACHA ALEMANA PAra cuidar dos nenas y algunos quehaceres se precisa, sueldo 40 á 45 $, Canning 2458. v26

MUCHACHA DE 15 A 17 años SE NECEsita para los quehaceres de corta familia, se prefiere italiana, buen trato, Moreno 2149, depto. 2. v25

MUCHACHA SE NECESITA DE 12 A 13 años para pequeños quehaceres, con cama, presentarse con los padres, General Urquiza 1240 v25

MUCAMA GENERAL, DE BUENA SALUD recomendada, se necesita para corta familia, en Morón F. C. O., buen sueldo, tratar en esta, Rivadavia 1545. v25

MUCHACHA DE 7 A 14 años, DE MAdres ó padres pobres, que quieran colocarla para los quehaceres de un matrimonio sin hijos, calza y educa, Crámer 2530, Belgrano.

MATRIMONIO SOLO, NECESITA UNA chica de 10 á 12 años, para pequeños mandados sin sueldo, á cambio de cama, comida y vestirla. Ortega, Bmé. Mitre 1444, altos.

MATRIMONIO SIN HIJOS SE NECESIta, él jardinero y quintero que entienda bien su oficio, la mujer para cuidar aves y demás quehaceres de la casa, para Arroyo Pinazo, tratar Santa Fe 5254. v25

MATRIMONIO SIN HIJOS SE NECESIta, el hombre jardinero y quintero que entienda bien su oficio, la mujer para cuidar aves y demás quehaceres de la casa, darán razón á toda hora los porteros de la casa. Avenida de Mayo 634. v26

NECESITA MUCHACHA O MUJER para poco servicio, Dolores 844, Flores.

Niñera DE 16 A 20 años SE PRECISA para criatura, Tucumán 1544, dep. 15.

Niñera SE NECESITA PARA EL CUIdado de dos niños, sin cama, Belgrano, 3 de Febrero 2161.

NECESITANSE COCINERA Y MUCAMA para estancia, de preferencia madre ó hija ó hermanas, ocurrir Ecuador 1428, de 7 á 11.

NECESITO SIRVIENTA PARA MATRImonio solo, con recomendaciones, más ó menos, 30 $; presentarse solamente por la mañana, Estados Unidos 34.

Niñera JOVEN, COMO DE 16 años, SE precisa en casa de corta familia alemana para cuidar criatura de 2 años y ayudar fáciles quehaceres de la casa, Cocha 2157, Belgrano. v25

PEON DE COCINA PRACTICO PARA fonda, Vieytes 1801.

PEON DE COCINA DE 14 A 16 años SE precisa con cama, buen sueldo, Tucuarí 1469.

PEON DE COCINA QUE SEPA COCINAR para la campaña, se precisa, Andes 649.

PORTERO PARA TODO SERVICIO DE casa de departamentos, hombre de edad, que sea del oficio y con recomendaciones, se precisa, Cabrera 3086, de 8 á 9 a. m.

SIRVIENTA QUE ENTIENDA DE COCIna, se necesita, Tacuarí 1786. v26

SIRVIENTA SE PRECISA, VIEYTES 1801.

SIRVIENTA SE NECESITA, PREFERENcia italiana ó alemana. México 781.

SE NECESITA SIRVIENTA PARA corta familia, Independencia 2831. v26

SIRVIENTA PRECISO, BUEN SUELDO, Bacacay 3189, Flores. v28

SE PRECISA SIRVIENTA QUE SEPA cocinar bien, B. Mitre 1960.

SE NECESITA MUJER FORMAL PARA todo servicio, Cuba 1850, Belgrano.

SIRVIENTA QUE ENTIENDA ALGO DE cocina se necesita, Arenales 2802.

SIRVIENTA PRECISASE POTOSI 3536, entre Salguero y Medrano.

SIRVIENTA JOVEN, CON CAMA, SE precisa, Azul 408, Flores. v28

SE NECESITA MUCHACHA PARA CORta familia, Independencia 2831. v26

SIRVIENTA SE PRECISA, COCHABAMba 3516.

SIRVIENTA SE NECESITA, SUELDO 80 $, Ecuador 1162.

SIRVIENTA SE NECESITA, BARTOLOMÉ Mitre 4326, buen sueldo. v26

SIRVIENTA SE PRECISA CON CAMA, Victoria 536.

SIRVIENTA JOVEN PARA TODO TRAbajo se necesita, Entre Ríos 1791. v26

SIRVIENTAS PRECISANSE DOS, UNA de cocina, otra interior, Laguna 93.

SIRVIENTA Y MUCHACHA SE PRECIsan, Colombres 369. v26

SE NECESITA SIRVIENTA PARA corta familia, Florida 248, piso 3o.

SE NECESITA UNA MUCAMA Y UNA niñera, Azcuénaga 466.

SIRVIENTA JOVEN SE PRECISA, OCUrrir Vismonte 818. v27

SIRVIENTA PARA CORTA FAMILIA, se precisa, Av. La Plata 624.

SIRVIENTA SE PRECISA, AVENIDA Tres Cruces 8671, Devoto.

SIRVIENTA SE NECESITA QUE SEPA algo de cocina, Pichincha 621.

SIRVIENTA, PERSONA SERIA, SE necesita, E. Unidos 2767.

SE NECESITA SIRVIENTA, BUEN SUELdo, Flores 5447, Floresta.

SE NECESITA SIRVIENTA PARA MAtrimonio, Ecuador 372.

SIRVIENTA QUE SEPA COCINAR SE precisa, Piedras 1489. v28

SIRVIENTA PARA TODO TRABAJO se necesita, Suárez 1475. v27

SIRVIENTA PARA SERVICIO DE matrimonio, Cuyo 833, dpto. 7.

SIRVIENTA SE PRECISA, CORTA familia, 40 $, Rivadavia 8629.

SE NECESITA UNA COCINERA, RIVAdavia 4055.

SIRVIENTA ITALIANA SE PRECISA, Defensa 828. v26

SIRVIENTA SE NECESITA, VENEZUELA 3695. v27

SIRVIENTA QUE SEPA COCINAR, SE necesita, corta familia, Brasil 423.

SIRVIENTA SE PRECISA, QUE SEPA cocinar, buen sueldo, General Urquiza 238.

SIRVIENTA SE NECESITA QUE SEPA algo de cocina, Humberto 2877. v25

SIRVIENTA PARA CORTA FAMILIA se necesita, Moreno 1830. v25

SE NECESITA UNA SIRVIENTA que entienda de cocina, Sarmiento 3122. v26

SE NECESITA COCINERA CORTA familia, Cangallo 2856. v25

SIRVIENTA QUE SEPA ALGO COCINAR se precisa, Corrientes 3743. v25

SE NECESITA SIRVIENTA española RECIÉN llegada, Yatay 353. v26

SIRVIENTA SE NECESITA, TUCUMAN 2095. v25

SIRVIENTA SE NECESITA PARA matrimonio solo, Lavalle 2486. v26

SIRVIENTA QUE SEPA DE COCINA, se necesita, Yerbal 3939 (Flores). v25

SE NECESITA COCINERA PARA DOS personas, Bonifloa 1528. v26

SIRVIENTA, SE PRECISA, AZCUENAGA 1355. v26

SE PRECISA SIRVIENTA PARA TODO trabajo, Rivadavia 8246. v25

Señora FORMAL SE PRECISA PARA matrimonio solo, Laprida 1253. v25

SIRVIENTA SE NECESITA, BUEN SUELdo, Provincias Unidas 4175, Floresta. v25

SIRVIENTA CON CAMA SE NECESITA, Charcas 2943. v25

SIRVIENTA española SE NECESITA PAra todo servicio, Avenida de Mayo 1353. v25

SE NECESITA SIRVIENTA FORMAL para familia inglesa, Australia 961. v25

SE NECESITA MUJER O MUCHACHA que sepa algo de cocina, Victoria 1956. v25

SIRVIENTA PARA CORTA FAMILIA se precisa, sueldo 40 $, Costa Rica 22. v25

SIRVIENTA SE PRECISA PARA TODO trabajo, dirigirse Córdoba 2679, dep. 6. v25

SE PRECISA SIRVIENTA PARA TODO trabajo menos cocina, Bmé. Mitre 3733. v25

SIRVIENTA QUE SEPA COCINAR SE necesita, buen sueldo, Charcas 4067. v25

SE NECESITA PEON QUE ENTIENDA de cocina, Maipú 200, Bandleo F. C. S. v26

SIRVIENTA PARA TODO TRABAJO se necesita, Mocoretá 108, Caballito. v25

SIRVIENTA FORMAL PARA CASA DE pensión, se necesita, Azcuénaga 1396. v26

SIRVIENTA SE PRECISA CON CAMA, buenas recomendaciones, Salta 439. v27

SIRVIENTA FORMAL SE PRECISA que sepa algo de cocina, Venezuela 3086. v26

SE NECESITA SIRVIENTA FORMAL PAra corta familia, Sarmiento 439. v26

SIRVIENTA MUJER FORMAL QUE ENtienda de cocina necesito, Independencia 2793.

SIRVIENTA QUE ENTIENDA DE COcina se necesita, sueldo 40 $, Victoria 3823.

SE PRECISA SIRVIENTA FORMAL PAra corta familia. Estados Unidos 873, de 7 á 11 de la mañana.

SIRVIENTA DE ADENTRO NECESITO que entienda de cocina, corta familia, de 7 á 12. Alsina 1791, sueldo 45 $.

SIRVIENTA JOVEN PARA AYUDAR á los quehaceres de corta familia belga, se necesita, Rivadavia 4638.

SIRVIENTA PARA TODO TRABAJO, buen sueldo se necesita, Bogotá 3563, Flores.

SIRVIENTA española RECIEN VENIDA se necesita para casa de familia, Laprida 628. v26

SIRVIENTA FORMAL SE NECESITA para corta familia, buen sueldo, Leones 2557, pasando la estación Pacífico. v26

SIRVIENTA PARA TODO SERVICIO, que entienda algo de cocina, se precisa, Rivera 723.

SIRVIENTA FORMAL Y ASEADA, CON recomendación, se necesita para mucamo, de 8 á 10, Piedras 657.

SE NECESITA MUCHACHA DE 14 A 15 años, casa de toda confianza, San Juan 3520. v26

SE PRECISA MUCHACHA DE 12 A 16 años, sueldo 20 $, Cochabamba 1212, de 9 á 12.

SIRVIENTA SE NECESITA EN CASA de matrimonio solo sin hijos, General Paz 1164, Belgrano.

SIRVIENTA QUE ENTIENDA ALGO DE cocina necesito, California 599, Barracas. v26

SE NECESITA UNA COCINERA FRANcesa ó italiana, para matrimonio solo, Chile 1494.

SIRVIENTA JOVEN, RECOMENDADA, que entienda de cocina, para todo trabajo, se precisa, Granaderos 482. v26

SIRVIENTA PARA LA ATENCION DE niños y otros quehaceres, se necesita, Piedras 1543; se prefiere inglesa.

SIRVIENTA NECESITO TODO TRABAjo, que entienda algo de cocina, Medrano 391. v26

SE PRECISA MUCHACHO DE 12 A 14 años para servicio de corta familia, Charcas 778.

SIRVIENTA FORMAL QUE ENTIENDA de cocina para corta familia se precisa, Bmé. Mitre 1232. v27

SIRVIENTA SE PRECISA PARA TODO servicio, se prefiere italiana ó argentina, Chacabuco 948.

SIRVIENTA CON CAMA SE NECESITA, persona formal, para corta familia, Perú 1283.

SIRVIENTA FORMAL SE PRECISA, PAra todo trabajo, sueldo de 30 á 35 $, Manuella 163.

SIRVIENTA CON CAMA PARA TODO trabajo, que sepa cocinar, lavar y planchar, 40 $, Venezuela 1082. v27

SE PRECISA SIRVIENTA QUE SEPA HAcer de todo, en casa de familia italiana, Acevedo 2314, Palermo. v26

SIRVIENTA NECESITO PARA TODO servicio, que sepa lavar, Santa Fe 2570.

SIRVIENTA SERIA QUE ENTIENDA también de cocina, se precisa, Bella Vista 391, Flores. v26

SIRVIENTA SE NECESITA; QUE ENtienda algo de cocina, sueldo 40 $, Bogotá 2891, Flores. v26

SE PRECISA SIRVIENTA DE CONFIANza para todo quehacer, para pocas personas, Cangallo 3583

SE NECESITA UNA SIRVIENTA que sepa algo de cocina, Vieytes 1435, B. al Norte. v26

SIRVIENTA PARA TODO TRABAJO SE necesita, buen sueldo, 3 de Febrero 1064, Belgrano.

SIRVIENTA PARA MATRIMONIO SOLO, se precisa, urgente, Fray Cayetano 672, Flores.

SIRVIENTA PARA TODO SERVICIO DE corta familia se necesita, Díaz Vélez 591. v26

SIRVIENTA SE PRECISA PARA TODO trabajo, que entiende de cocina, Gaona 1401, esq. Cayena. v25

SIRVIENTA QUE SEPA COCINAR SE precisa para corta familia, Sarmiento 3794. v26

SIRVIENTA SE NECESITA PARA EL servicio de un matrimonio solo, que tenga recomendación, Patagones 217. v26

SE NECESITA MUCHACHA PARA CAsa particular para todo servicio, sueldo 30 $ mensuales, Charcas 1587, 2o. piso. v26

SIRVIENTA PARA TODO TRABAJO EN casa de familia se necesita, Bolívar 637. v25

SIRVIENTA QUE SEPA COCINAR SE necesita y todo servicio, con cama, preferese argentina, Gral. Urquiza 1240. v25

SIRVIENTA PARA TODO TRABAJO de matrimonio que sea aseada se precisa, Vismonte 1167, dep. 2o. v26

SE NECESITA UNA acompañanta PARA cuidar á una señora en viaje de ida á Barcelona, Gral. Urquiza 376. v26

SIRVIENTA QUE ENTIENDA ALGO DE cocina, para matrimonio solo, se necesita, Constitución 3570. v25

SIRVIENTA CON RECOMENDACIONES se necesita; se paga buen sueldo, Guayaquil 532, Caballito. v26

SIRVIENTA FORMAL QUE ENTIENDA cocina, matrimonio solo necesita, Chacabuco 956. v25

SE NECESITA UNA MUJER DOS VEces por semana para trabajo doméstico, Bmé. Mitre 1236. v26

SIRVIENTA SE NECESITA PARA CORta familia, que sepa su obligación, San Juan 2086. v25

SE NECESITA SIRVIENTA PARA TODO trabajo menos cocinar, corta familia alemana, Victoria 1357. v26

SIRVIENTA SE NECESITA PARA TODO servicio menos lavar, para matrimonio, casa chica, Pringles 758. v25

SE NECESITA MUJER QUE SEPA COcinar, Cerrito 607, dep. 9. v26

SIRVIENTA RECIEN VENIDA, PARA corta familia, se necesita para el campo, Humberto I 1743. v26

SIRVIENTA PARA CAMPO SE PRECISA, que sepa algo de cocina, tratar Almirante Brown 1015, Boca. v25

SE PRECISA MUCHACHA de 13 á 14 años, para servicio de señora sola, Convención 1550, Flores. v26

SE NECESITA niñera FRANCESA MUY bien recomendada para cuidar niño de 4 años, Coronel Díaz 355. v25

SE NECESITA MUCAMO DE COMEDOR de buena presencia, afeitado y bien recomendado, Coronel Díaz 355. v25

SE NECESITA COCINERA QUE SEPA su obligación y que sea muy limpia, ocurrir Jujuy 490. v25

SIRVIENTA QUE ENTIENDA DE COCIna y otros quehaceres, se necesita, Pueyrredón 921. v25

SIRVIENTA PARA COCINA SENCILLA para estancia, se necesita, sueldo 50 $, Cerviño 950, junto al Parque Zoológico. v26

SIRVIENTA QUE SEPA DE COCINA, con cama se necesita para corta familia; dirigirse Catamarca 527, de 6 á 8 p. m. v25

SIRVIENTA QUE ENTIENDA DE COCIna, buen sueldo se necesita, Amenabar 3314 esquina Manuela Pedraza, Belgrano. v26

SIRVIENTA JOVEN PARA CASA DE corta familia, se precisa, se tomará también con criaturita, Monroe 3415, Belgrano. v26

SIRVIENTA PARA TODO TRABAJO para matrimonio solo, se necesita, presentarse después de las 9 a. m., Córdoba 2316. v26

SIRVIENTA PARA TODO TRABAJO, que sepa algo de cocina, se necesita para matrimonio solo, se prefiere española recién venida, tratar Cochabamba 2537. v25

SIRVIENTA QUE SEPA COCINA SENCIlla y entienda de limpieza y otros quehaceres de casa, 2 personas, se necesita, Perú 267, sueldo 60 $.

SIRVIENTA SE NECESITA CON CAMA, competente para limpieza y lavado de pisos, italiana ó argentina, hoy Montes de Oca 567. v26

SIRVIENTA FORMAL PARA CORTA familia, se precisa, para salir á un pueblo cercano, Inclan 750, entre Rioja y Urquiza. v26

Señora DE RESPETO, SIN PRETENSIOnes, se precisa para cocina sencilla de corta familia, poco trabajo y buen trato, Antequera 1728. v27

Señora PARA CUIDAR UN niño Y OTROS quehaceres de casa, se necesita, hay otra sirvienta, tratar de 10 á 12, Canning 428. v26

SE NECESITA SIRVIENTA QUE entienda de cocina, con cama, permite chico de más de 8 años, tratar Charcas 2088, después de las 2 a. m. v25

SE NECESITA SIRVIENTA ITALIANA con buenas referencias, para matrimonio solo, que sepa algo de cocina, Azcuénaga 581. v26

SE NECESITA SIRVIENTA RECOMENdada y competente para todo servicio de matrimonio solo, se pagará buen sueldo, San Luis 3365. v26

SIRVIENTA PARA TODO SERVICIO DE matrimonio solo, que sepa cocinar, y con recomendaciones, se necesita Juncal 3456. v24

SIRVIENTA ALEMANA O ITALIANA, que cocine bien, se necesita para todo trabajo de matrimonio solo, Esmeralda 22, 2o. piso. v25

SIRVIENTA QUE ENTIENDA DE COCIna menos gallega, para corta familia, sueldo 40 pesos, se necesita, inútil presentarse no siendo independiente, Andes 900, de 9 á 11.

SIRVIENTA MUY ASEADA, CON CAma, para todo trabajo, que entienda de cocina, se necesita, inútil presentarse sin recomendaciones, sueldo 45 $, Murillo 2026. v26

SERVICIO OMESTICO OFRECIDO

AMA SE OFRECE PARA CRIAR EN SU casa, Loria 1244, dep. 12. v25

AMA SE OFRECE, LECHE BUENA Y abundante, Córdoba 2882. v28

AMA CON LECHE DE 2 MESES SE ofrece. Caseros 1471. v25

AMA CON LECHE DE 8 DIAS, SE ofrece, con buena presencia, Corrientes 4183. v29

AMA CON LECHE SUPERIOR, SE ofrece para criar en su casa, Entre Ríos 1825 v27

AMA JOVEN, ITALIANA, ROBUSTA, leche de un mes, se ofrece, quinta Portela, Tigre. cám

AMA SE OFRECE, LECHE DE 7 MEses, con buenas recomendaciones, Garay 231, pieza 5. v26

AMA PRIMERIZA SE OFRECE PARA dar el pecho 3 ó 4 veces al día, Estados Unidos 3960. v27

AMAS ITALIANAS, VASCAS, españolas, revisadas, ofrécense, Junín 277, T. 1414, Lib. v27

AMA española SE OFRECE, CON LEche de 4 meses, buenas recomendaciones, Armonía 1350. v27

AMA SE OFRECE PARA SU CASA O en la del niño, leche de 4 meses, Triunvirato 2756, Villa Urquiza. v26

AMA DE LECHE SIN CHICO SE OFRECE para criar en su casa, 24 de Noviembre 623. v25

AMA SE OFRECE, LECHE FRESCA, Y abundante, para casa del niño, Olaguer 3073, Belgrano. v29

AMA DE LECHE SE OFRECE PARA criar en su casa, Santiago del Estero 782. v26

AMA SE OFRECE PARA CRIAR EN casa del niño, leche de 4 meses, buena y abundante, Pichincha 1471. v25

AMA SE OFRECE, LECHE ABUNDANte en casa del niño ó en su casa con recomendaciones, Yerbal 2302. v25

AMA SE OFRECE CON LECHE DE 2 meses y medio, abundante, Montevideo 1064. v25

AMA SE OFRECE CON MUY BUENA leche, abundante, de un mes, Uspallata 391. v26

AMA SE OFRECE CON LECHE BUENA y abundante, de 7 meses, joven, casada, de buena presencia y robusta, tratar Patagones 657. v25

AMA PRIMERIZA CON LECHE BUENA y abundante de 9 meses se ofrece para criar en su casa, Murguiondo 840, Tercera Lebequia, Liniers. v27

AMA SE OFRECE DEL CAMPO, DE 26 años, leche abundante de tres meses, Olaya 1087 esquina Chubut, tranvía No. 99. v26

BUENA COCINERA ITALIANA, RECOmendada, se ofrece, sin cama, Alvarado 1330.

COCINERA SE OFRECE española, Sarandí 154, pieza 11. v27

COCINERA SE OFRECE PARA COCINA sencilla, Córdoba 339.

COCINERA SE OFRECE PARA CORTA familia, Cochabamba 1034. v26

COCINERA ALEMANA SE OFRECE de profesión, Medrano 1232. v27

COCINERA SE OFRECE PARA COCINA sencilla, Victoria 2502. v26

COCINERA SE OFRECE, PR

SOCIEDADES

SOCIEDAD ARGENTINA PROTECTORA de los Animales, recibe adhesiones de todas las personas de la República en su secretaría, Paraguay 1681, pagándose $ 5 de ingreso y $ 3 por trimestre de suscripción ó bien 12 $ por año. v19

SOCIEDAD COSMOPOLITA DE PROTECción Mutua é Instrucción.—Se invitan á los señores socios á la asamblea general ordinaria que tendrá lugar el 25 del corriente, á las 4.30 de la mañana, en el local social, Cangallo 1073, para tratar la orden del día que se les ha enviado y que queda expuesta en la secretaría de la sociedad.—Pedro Favia, prosecretario.

LICITACIONES

DIRECCION DE OBRAS DE SALUBRIdad de La Plata.—La Plata, Febrero 16 de 1912.—Licitación: Llámase á licitación por el término de 15 días, para la provisión de dos mil cuatrocientas toneladas de carbón Cardiff, para la fábrica de aguas corrientes de La Plata. El pliego de condiciones y demás datos se hallan á la vista de los interesados todos los días hábiles de 9 a. m. á 12 m., en el despacho del director, en el departamento de ingenieros de la provincia. Las propuestas se abrirán en presencia de los interesados el día viernes 1o. de Marzo de 1912, á las 10 a. m.—El secretario. v19mzo.

MUNICIPALIDAD DE GENERAL VILLEGAS.—Licitación.—Por resolución de la C. Municipal, se llama á licitación por el término de treinta días, contados desde la fecha, para la instalación y explotación de una usina eléctrica para el alumbrado público de esta localidad. Las propuestas deberán presentarse en la secretaría municipal en el sello correspondiente, en pliegos cerrados y lacrados y acompañados de un certificado que acredite haber depositado en el Banco de la Provincia á la orden de esta municipalidad, la suma de pesos tres mil m|n., como garantía de seriedad de la propuesta y cumplimiento del contrato, antes del día 2 del próximo Marzo, en cuya fecha, á las 4 p. m., serán abiertas en presencia de los interesados, reservándose la municipalidad el derecho de aceptar la más conveniente ó rechazarlas todas. El pliego de condiciones se halla puesto en la secretaría municipal, donde los interesados pueden concurrir todos los días hábiles en las horas de oficina.—General Villegas, Febrero 1o. de 1912.—David R. Vasillas, secretario. v3m

SOCIEDAD DE BENEFICENCIA DE LOnbos.—Llámase á licitación para la construcción de un pabellón y anexos del Hospital Asilo. Los planos y pliegos de condiciones podrán consultarse en la secretaría los días hábiles de 9 á 12 m. Las propuestas se abrirán el miércoles 28 de Febrero á las 2 p. m. en dicha secretaría ante los interesados que concurran.—La secretaría.—Lobos, Febrero 12 de 1912. v28

NAVEGACION

COMPAÑIA ARGENTINA DE NAVEGAción (Nicolás Mihanovich) Ltda.
LINEA DEL SUR
Vapor nacional "RAWSON"
Saldrá con pasajeros y carga para Río Gallegos y escalas el día 3 de Marzo de 1912, haciendo escalas en los siguientes puertos:
SAN ANTONIO (OESTE)
MADRYN
CAMARONES
COMODORO RIVADAVIA
DESEADO
SAN JULIAN
SANTA CRUZ y
RIO GALLEGOS.
Para informes dirigirse á la administración, calle 25 de Mayo esquina Cangallo. v3mzo.

VAPOR "MERCURIO"—ESTE COMODO y lujoso vapor de los señores Duhnkrak Nellen y Cía., su capitán don Julio Caffarello, saldrá el 25 del corriente á las 8 a. m., de la Boca, frente al Resguardo, con destino á Asunción y escalas, conduciendo pasajeros encomiendas y carga á precios reducidos. Por informes á su agente señor Amadeo F. Núñez, 25 de Mayo 173. v25

BANCOS Y COMPAÑIAS ANONIMAS

BANCO DE ITALIA Y RIO DE LA PLAta.—Se avisa á los señores accionistas que pueden presentarse desde la fecha en la oficina de títulos de este establecimiento para cobrar el dividendo definitivo de $ 3 oro sellado por acción y certificado integrado en Junio: $ 4.60 o|s. por certificado integrado en Septiembre y $ 3.75 o|s. por certificado integrado en Diciembre de 1911, contra presentación de los títulos correspondientes.—Buenos Aires, Febrero 15 de 1912.—El secretario. v1mzo.

BANCO HIPOTECARIO NACIONAL: SE avisa al público que el día miércoles 28 del corriente, se procederá al sorteo de un millón quinientos mil pesos m|n. ($ 1.500.000) en cédulas de la serie H. El Banco pagará el valor escrito de dichas cédulas desde fecha 1o. de Junio é ingresará con el cupón de Diciembre de 1912. El sorteo tendrá lugar en el local del Banco calle 25 de Mayo 245. Hora: 2.30 p. m. Buenos Aires, Febrero 24 de 1912.—C. Brian, inspector general. v25

BANCO EDIFICADOR DEL PLATA—Av. de Mayo 1411, 1o.—A fin de evitar reclamaciones ulteriores, se recuerda á los señores accionistas que el día 15 de Marzo próximo vence el plazo acordado en la asamblea general para suscribir 9.482 acciones de la 3a. serie, en iguales condiciones que las fijadas para la emisión de la 2a. serie.—Buenos Aires, 24 de Febrero de 1912.—A. González Crespo, Director delegado. v16m

BANCO ESPAÑOL DEL RIO DE LA Plata. Establecido en 1886. Casa matriz en Buenos Aires, Reconquista 200.

Capital suscripto	$	100.000.000.—
Capital integrado hasta el 31 de Diciembre 1911	"	84.898.630.—
Fondo de reserva y previsión	"	36.066.701.19
Prima á recibir sobre las acciones no integradas	"	9.028.639.50

OPERACIONES DEL BANCO

Hace por cuenta propia y por comisión de terceros, toda clase de operaciones bancarias. Además, puede aceptar representaciones industriales y comerciales, consignaciones de mercaderías, todo género de comisiones de carácter comercial y en general todo negocio lícito.

SUCURSALES

En el exterior: Barcelona, Bilbao, Génova, Hamburgo, Londres, La Coruña, Madrid, Montevideo, París, Río de Janeiro, Sao Paulo, Santos, Vigo y Valencia.

En el interior: Adolfo Alsina: Agencia Nm. 1, Rosario. Santa Fe; Bahía Blanca, Balcarce, Bartolomé Mitre, Bragado, Carlos Casares, Concordia, Córdoba, Coronel Suárez, Dolores, Guaminí, Gualeguaychú, La Plata, Lincoln, Luján, Lomas de Zamora, Mar del Plata, Mendoza, Mercedes, Mercedes (San Luis), Nueve de Julio, Pehuajó, Pergamino, Posadas, Rosario, Rafaela, Rivadavia, Salliqueló, Salta, San Juan, San Nicolás, San Rafael, Santa Fe, Santiago del Estero, San Pedro, San Luis, Tres Arroyos, Tucumán, Villaguay.

AGENCIAS EN LA CAPITAL

Núm. 1, Pueyrredón 185; 2, Almirante Brown 1423; 3, Vieytes 1926; 4, Cabildo 2091; 5, Santa Fe 1990; 6, Corrientes 3200; 7, Entre Ríos 755; 8, Rivadavia 6905; 9, Triunvirato 302; 10, B. de Irigoyen 1899; 11, Caseros 2965; 12, Charcas 1357; 13, Bolívar 399; 14, Belgrano 2964; 15, B. de Irigoyen 179.

Corresponsales directos en Europa, Asia, Africa, América del Norte y del Sud, etc.

ABONO

	m|legal	o|sell.
En cuenta corriente	1 %		
A 30 días	1 ½ %	1	½ %
A 60 días	2 ½ "	2	½ "
A 90 días	3 ½ "	3	½ "
A 6 meses	4 "	4	"
A un año	4 ½ "	4	½ "
A dos años	5 "	5	"
A tres años	5 ½ "	5	½ "
A cuatro años	6 "	6	"

Depósito á premio con libreta, desde pesos 10 hasta pesos 10.000 moneda legal, después de 60 días . 4 %

COBRA

En cuenta corriente en oro y moneda legal . . . . . 3 %
Descuentos general convencional.

Los señores accionistas tendrán derecho, de acuerdo con el artículo 29 de los estatutos, á depositar sin comisión alguna sus acciones en las cajas del Banco.—Buenos Aires, Enero 1o. de 1912.—Jorge A. Mitchell, Elías D. Arambarri, gerentes.

BANCO DE LONDRES Y RIO DE LA Plata Ltdo.—Londres, París, Amberes, agencia en Nueva York; Buenos Aires, Bartolomé Mitre 299; Barracas al Norte, Avenida Montes de Oca 701; Once de Septiembre, Pueyrredón 801

en general, por la que sea solicitada la cooperación de aquellos y por la que á la vez les sean dadas las instrucciones respectivas.

Al terminar el informe los facultativos citados declaran haber encontrado un parásito, morfológicamente idéntico al que produce la enfermedad de Chagas.

A pesar de esto, los trabajos de aquella comisión no se han paralizado en estas primeras investigaciones y con buenos resultados continúan los ensayos ó inoculaciones de laboratorio que son requeridas para completar los estudios iniciados.

EN LAS ESCUELAS NORMALES

FALTA DE ASIENTOS

Problema de urgente solución

No ha llegado aún á nuestro conocimiento que el Consejo Nacional de Educación, del cual dependen ahora las escuelas normales, haya resuelto el problema de la falta de asientos para las aspirantes á seguir los cursos de dichas escuelas.

No es ya que las alumnas estén dispuestas á repetir el sexto grado de aplicación, para conseguir, después de dos años, un asiento en el primer año normal; no. Es que ya no se consigue ni asiento en el mismo curso de aplicación, para repetir ese mismo grado.

La población de la capital de la República ha crecido de tal suerte, que, no obstante haberse aumentado hasta ocho el número de aquellas escuelas, resulta él insuficiente para responder á la enorme cantidad de aspirantes al diploma de maestras. Posiblemente, también la deficiencia procede, más que del número de las escuelas, de la capacidad de los locales que ocupan, habilitados al efecto de un modo accidental que ha resultado permanente, con todas las deficiencias que se siguen del hecho, siendo la más notable, y en el momento, la más importante, la que se refiere á su estrechez.

No se nos ocultan las dificultades que aparejaría el pretender hallar locales adecuados ó siquiera medianamente aptos para la conveniente instalación de escuelas de esa índole; pero se nos ocurre que podrían crearse anexos de las actuales, en los que funcionaran simplemente el sexto grado de aplicación, ó sea, una segunda división del respectivo curso de cada una de las escuelas, y una segunda división de primer año.

Como para la organización de estos anexos no serían necesarios grandes locales, quizás no fuera difícil hallarlos á inmediaciones de cada una de las escuelas que requirieran con más apremio su creación, si es que no lo necesitan todas.

De cualquier manera, urge la adopción de algún temperamento que concilie estos deseos de proseguir estudios, que, no sólo procede fomentar, sino que, en el caso particular en cuestión, el gobierno debe ser el primer interesado en que no se malogren, porque de ahí es de donde partirán las futuras maestras, cuyas filas no deben ralear en momento alguno, para el progreso educacional del país.

NUESTRAS IMPORTACIONES

CLASIFICACION POR CAPITULOS

VALORES REPRESENTADOS

Después de los capítulos enumerados en nuestros sueltos anteriores, los que quedan hasta completar el gran cuadro del comercio de importación, no revisten mayor interés, no solamente desde el punto de vista de los artículos comprendidos en esas designaciones, sino también por los valores que ellos representan.

El tabaco y sus aplicaciones ocupa el décimo quinto lugar en la escala descendente establecida, habiéndose importado durante el año 1911 por un valor de $ oro 5.891.805, cantidad que, con respecto á la obtenida en el período anterior (1910), acusa una disminución de $ oro 139.914.

Para la mejor comprensión del título expresado, conviene advertir que, como derivaciones del tabaco, figuran también los específicos para curar la sarna, á base del producto indicado, la pichusa y el rapé.

Los cueros y sus artefactos aparecen después, reteniendo el décimo sexto renglón, por la magnitud de sus valores.

Durante el período de referencia, los artículos de cuero importados, como las pieles elaboradas ó en principio de elaboración, curtidas ó no, representaron un valor total de pesos oro 3.597.784.

Ese valor, comparado con el que correspondió al año 1910, resulta superior en $ oro 522.169, aumento que no deja de tener su importancia relativa, dada la cantidad acreditada en ese capítulo de nuestro comercio importador.

Los colores y tintes figuran en el décimo séptimo lugar, con un valor de $ oro 2.444.818, manifestando un aumento de $ oro 139.776, con relación á las cifras obtenidas en el período inmediato anterior (1910).

El décimo octavo renglón corresponde á los animales vivos importados, considerando bajo esta denominación, no solamente á los que se introducen como reproductores para mejorar el ganado, sino también á los que se adquieren en los centros fronterizos (República Oriental, Brasil, Bolivia, Paraguay, etc.), para satisfacer necesidades inmediatas del consumo.

Durante el año 1911, el valor del capítulo mencionado alcanzó á un total de $ oro 521.530, habiendo sufrido una disminución de $ oro 442.912 con respecto á los guarismos presentados por el año 1910.

Por lo que se ve, la declinación de ese género de importaciones viene haciéndose sensible de año en año, debido indudablemente, á que la importación de sementales y de animales finos de lujo, no responde á una necesidad imperiosa, en primer lugar, porque el automóvil ha venido á desalojarlo en la proporción de un noventa por ciento, y en segundo lugar, porque, para satisfacer las exigencias de la demanda, las cabañas del país pueden con facilidad y holgura proporcionar los elementos que se soliciten.

Esto, en lo que se refiere á la especie equina, pues en lo que se relaciona con las demás especies (bovina, ovina, mular, porcina, etc.), nuestras exposiciones han batido el "record" de lo más selecto entre lo mejor, presentando exponentes de la evolución industrial iniciada, como difícilmente podrá ofrecerlos en conjunto, ningún país cabañero del mundo.

He ahí una de las razones fundamentales que explican la restricción producida en esa sección del comercio de importación.

Remontándonos á cinco años atrás, en 1907, la estadística de comercio asignaba al capítulo de los animales vivos un valor de $ oro 2.035.913; cinco años después, en 1911, esa cantidad desciende á $ oro 521.530, experimentando, por consiguiente, una disminución de $ oro 1.514.383 en un término de tiempo relativamente corto.

El grupo de los artículos y manufacturas diversos, si bien tiene alguna significación por los valores que absorbe ($ oro 11.583.049 en 1911), carece de interés económico por la falta de cohesión que lo caracteriza, puesto que su misión es dar albergue á todos aquellos productos importados que por sus condiciones intrínsecas y extrínsecas, no tienen cabida en ninguna de las diez y ocho clasificaciones adoptadas.

LA TRASMISION DE FOTOGRAFIAS A DISTANCIA -- UN INVENTO PRODIGIOSO

LOS EXPERIMENTOS DEL DOCTOR KORN — FOTO-TELEGRAFIA SIN HILOS

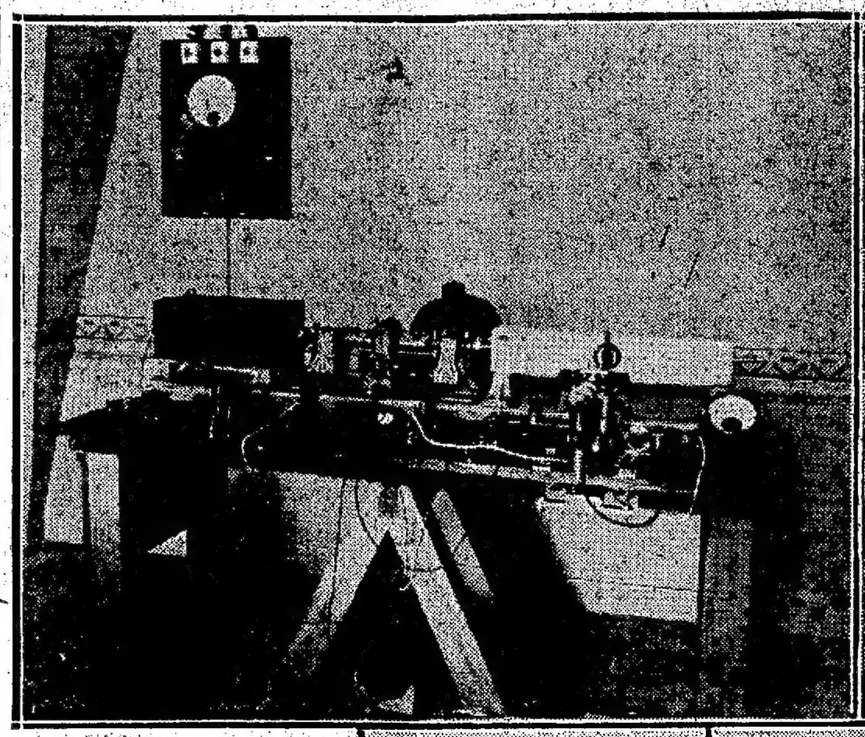

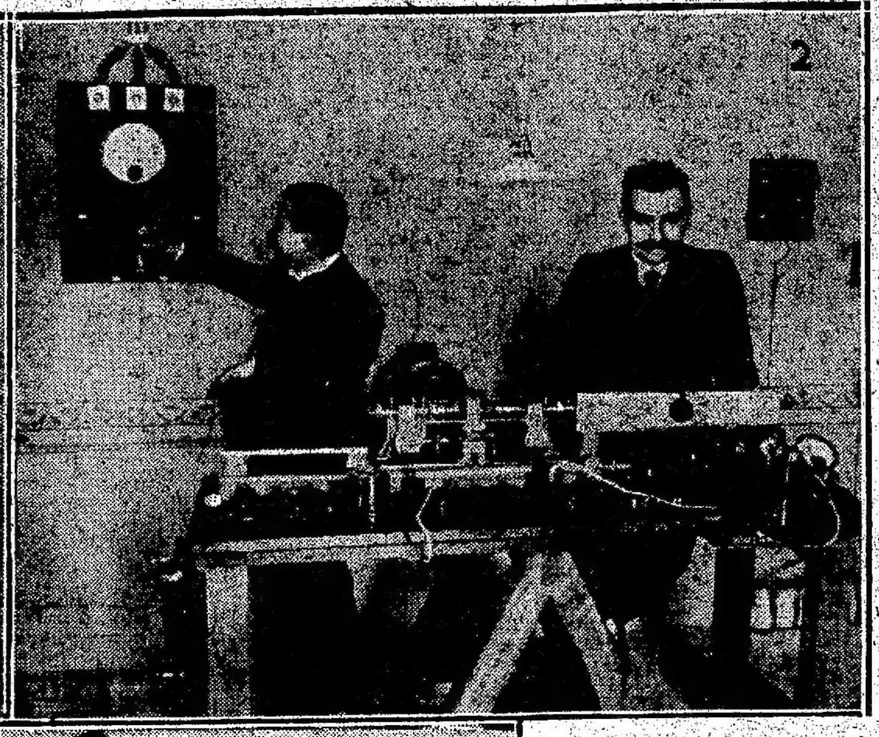

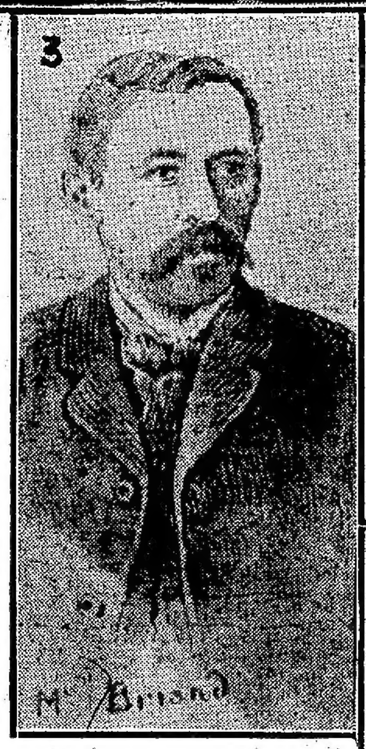

2—Aparato tele-fotográfico. 2—El doctor Korn trabajando. 3—Fotografía de M. Briand, trasmitida desde París á Monte Carlo. 4—Fotografía trasmitida desde París á Monte Carlo. 5—El doctor Arthur Korn.

Cada triunfo de la ciencia humana, en nuestros días, resulta inverosímil, magnífico, estupendo. Después del telégrafo, del teléfono, de los sumergibles, de la radiotelegrafía, de los velívolos, nos hemos dicho todos: "¡Hasta aquí hemos llegado, es imposible ir más allá!" Y, sin embargo, á la vuelta de pocos meses, se nos anuncia otro de esos inventos prodigiosos, inconcebibles casi. Tan acostumbrados estamos á ello, tan al corriente de todo nos encontramos, por la publicidad de la prensa, que ya nada nos sorprende ni nos parece sobrenatural. Apenas, si la opinión pública concede una atención indiferente, de paso, al fruto de largos años de vigilias y sacrificios, de fracasos continuados, de inquebrantable firmeza y fe que requiere cada máquina, cada aparato que construye un inventor, ó cada nueva materia química que obtiene un sabio.

Si un buen día se anunciara el descubrimiento de la palanca, ó mejor dicho, del punto de apoyo que pedía Arquímedes, la sorpresa no sería muy grande, se encontraría muy natural.

Por eso á nadie sorprenderá el triunfo que acaba de obtener un ingeniero alemán, el doctor Arthur Korn, que ha tenido recientemente la gloria, de demostrar en repetidas ocasiones y ante selecto público, la posibilidad de transmitir la fotografía á distancia, ó sea, de descubrir la foto-telegrafía.

El doctor Korn es un hombre joven, tiene cuarenta y dos años— serio sin sequedad, afable y dotado de cierta elocuencia.

El doctor Korn fué profesor de matemáticas en Munich, desde 1895 á 1908. Actualmente se ocupa tan sólo de su invento y vive, por lo general, en Berlín. En 1908 se le nombró caballero de la Legión de Honor.

Prueba evidente del éxito que ha obtenido el joven y modesto sabio, es el hecho de existir estaciones foto-telegráficas en París, Londres, Berlín, Munich, Manchester, Estocolmo y Copenhague.

Hace poco que, ayudado por M. Camille Blanc, presidente del Internacional Sporting Club, el profesor Korn ha instalado una nueva estación en Monte Carlo.

El director de LA PRENSA, don Ezequiel P. Paz, que se encuentra allí, fué visitado especialmente por el doctor Korn, para invitarlo á presenciar los experimentos de trasmisión á mediados de Enero pasado. El señor Paz concurrió en compañía del director de nuestro colega "Le Petit Monegasque", el joven y distinguido periodista, señor Arístides Veran.

Eran las 11 de la noche, en la ocasión citada, y los invitados, el doctor Korn y sus ayudantes se encontraban en los altos del Sporting Club.

Un operador llamó, por teléfono, á París. Contestaron, pero no se entendía una sola palabra; pues sólo llegaban voces incomprensibles para quien no conoce de antemano las órdenes que deben ser trasmitidas y las indicaciones que se han de hacer. Bastaron unos minutos para que los aparatos galvanómetros, amperómetros, y magnetos, empezaran á recibir corrientes eléctricas, que representaban signos conocidos para el operador.

En esa forma, y por un hilo telefónico defectuosamente aislado y sometido á las diversas influencias atmosféricas del largo recorrido, se obtienen datos indispensables para el experimento: dirección de la corriente, intensidad y velocidad del motor del aparato trasmisor de París, lo que se llama el "sincronismo".

Ya listo todo, reglado el objetivo fotográfico, cuyo obturador oscila al impulso de un electro-imán sensibilísimo, que responde á los cierres de circuito del aparato de París, empezó la recepción de una fotografía. Bastaron doce minutos para que terminara la recepción.

El operador retiró la película, y apareció, en toda su perfección, la imagen del caballo ganador de una de las últimas carreras en Longchamps, la que reproducimos junto con estas líneas.

La misma noche en que se constituyó el nuevo ministerio francés, el doctor Korn se hizo trasmitir, en 15 minutos, la fotografía del presidente del consejo de ministros, M. Raymond Poincaré, y la hizo colocar en el atrio del Casino de Monte Carlo.

La trasmisión á distancia de una imagen, fotografía ó dibujo, convertida, de antemano, en símili-grabado, puede hacerse por dos sistemas. El primero es el del selenio, cuyos resultados serán, indudablemente, con el tiempo, perfectos; pero que no es aplicable sino en líneas telegráficas admirablemente aisladas y de corriente débil. Tal sucede entre París y Londres; pero no entre París y Monte Carlo, en que el aislamiento de la línea es imperfecto y la corriente intensiva, pues alcanza de 10 á 15 miliampercs; pudiendo ser estorbadas las trasmisiones, por las líneas cercanas.

Por eso, el profesor Korn emplea el segundo sistema, basado, no sobre las propiedades del selenio, sino sobre el principio del transmisor, empleado ya por Bakewelli Caselli y otros, y conocido desde mediados del siglo pasado.

El receptor empleado por Korn es igual para ambos sistemas, y es el único que ha permitido obtener resultados prácticos.

Para transmitir la fotografía, se fija el símili-grabado de la imagen, en una materia aisladora, en la estación transmisora, á un cilindro metálico, que gira con una velocidad uniforme. Sobre ese cilindro se desliza una punta metálica, un estilete, como el de un fonógrafo, cambiando de sitio, en la dirección del eje, á cada revolución del cilindro. El estilete imprime la imagen sobre el cilindro en líneas helicoidales, muy apretadas.

Cada vez que encuentra un punto metálico, parte una corriente hasta la estación receptora; corriente que se interrumpe cuando el estilete cae en un punto aislador de la imagen. Son pulsaciones eléctricas muy rápidas que pasan, así, de una á otra estación; y, luego, sólo es menester reconstruir la imagen trasmitida mediante el auxilio de esas corrientes.

Para obtener el resultado que se detalla á continuación: un cilindro gira con velocidad igual á la del cilindro transmisor, y, por medio de un tornillo, cambia de sitio un poco, en la dirección del eje, en la misma forma en que lo hace el estilete empleado por la estación transmisora. El sincronismo debe ser perfecto en el movimiento de los dos cilindros. Sobre el cilindro receptor se arrolla una película sensible, cuyos diversos puntos son susceptibles de impresionarse por la luz de una lámpara Nernst, concentrada, por un sistema de lentes.

Se trata, pues, de obtener una impresión fotográfica sobre la película receptora, cada vez que llega una corriente; y una obturación perfecta, cada vez que la corriente se interrumpe. Así se obtendrá la reproducción de la imagen.

En realidad, el obturador es el órgano esencial del aparato; pues permite obtener, en foto-telegrafía, resultados utilizables. Consiste en un filamento metálico, apenas sostenido y mantenido entre los polos de un electro-imán (galvanómetracorde), y este filamento se desvía cada vez que recibe una corriente.

Sobre el filamento, cuyo espesor es de unos tres centésimos de milímetro, se concentra la luz de la lámpara Nernst, por medio de un lente, y una imagen real del filamento es proyectada, por un segundo lente, sobre una hendidura muy estrecha de la caja, receptora, dentro de la cual gira el cilindro de recepción.

El aparato está reglado en forma tal, que la sombra del filamento cubre completamente la hendidura, cuando no hay corriente; y, en cambio, cuando se establece la corriente, la hendidura queda descubierta, y la luz puede penetrar en la caja receptora. Concentrada por un lente pequeño sobre un punto minúsculo de la película, dará la impresión fotográfica deseada.

El aparato del doctor Korn puede dar hasta dos mil vibraciones por segundo.

En los primeros aparatos teluntográficos, se empleaban receptores electro-químicos ó electro-magnéticos; pero no se podrá alcanzar una velocidad bastante grande para la trasmisión de los símili-grabados, en un tiempo bastante corto. Por el método Korn, se puede trasmitir un símili-grabado que contenga detalles importantes, en doce ó quince minutos.

Entrevistado especialmente para LA PRENSA, el doctor Korn hizo las siguientes declaraciones:

Comencé mis investigaciones en 1902. Me he ocupado, sobre todo, del método de selenio, más interesante, desde el punto de vista científico. En 1906, "L'Illustration" se ocupó por primera vez del asunto, y, en Enero de 1907, di mi primer conferencia en los salones de ese diario.

Nunca, hasta entonces, se había logrado trasmitir una fotografía á distancia. En el curso de mi conferencia, trasmití el retrato del presidente Falliéres, en una línea ligada, utilizando el circuito París-Lyon-París. En Abril del mismo año, trasmití una fotografía desde Munich á Berlín, y, en Octubre, otra de Berlín á París.

Por fin, en Noviembre, envié la primera imagen de París á Londres. Luego, en 1908, las envié desde Copenhague á Estocolmo, y de este punto á Berlín, sirviéndome del cable.

Desde esa fecha, los resultados fueron perfectos, y el "Daily Mirror", el diario ilustrado cuotidiano, publicó fotografías trasmitidas por medio de la foto-telegrafía.

—¿Es, pues, posible la transmisión por cable?

—Ciertamente, por el método del selenio, algo modificado. La trasmisión entre Europa y América, sería más costosa, y exigiría mayor tiempo que entre París y Monte Carlo, pero es perfectamente realizable.

—¿Encuentra, usted, una aplicación práctica para la República Argentina?

—Sí; se podría trasmitir imágenes, escenas de la vida deportiva, retratos y cartas meteorológicas, desde Buenos Aires á todos los puntos, ligados á esa capital por el teléfono, y aún á Montevideo; pues, como lo he dicho ya, el cable no constituye un obstáculo.

—¿Cuánto cuesta una instalación?

—Cada estación cuesta 5.000 francos. La trasmisión se hace al precio de abono de las líneas telefónicas. Un obrero electricista en cada estación, es lo suficiente para el funcionamiento; y á veces ocurre, lo que prueba la bondad del procedimiento, que los obreros no se entienden por teléfono, lo que no impide funcionar á la fototelegrafía.

—¿Limita usted á eso sus investigaciones?

—No; he encontrado el medio de trasmitir dibujos y fotografías, sin emplear hilos. LA PRENSA será, la primera en ocuparse de esto, porque, hasta ahora, no he realizado más que experimentos de laboratorio; pero los resultados son concluyentes.

Para trasmitir la imagen á distancia sin necesidad de hilos, empleo casi los mismos procedimientos que para la fototelegrafía. En la estación receptora, me sirvo, también, de un galvanómetro á cuerda, que hace de obturador para el rayo luminoso, que cae sobre la película receptora. Se envían ondas eléctricas de la estación trasmisora á la receptora. Estas ondas tienen una duración de vibraciones bien determinada, según que el estilete del cilindro trasmisor se encuentro sobre un punto metálico ó sobre el punto aislador de la imagen. De esta manera, la duración de las vibraciones es desacordada y el galvanómetro á cuerda de la estación receptora, registra sólo las vibraciones que se desean para la reproducción de la imagen.

Tales son las declaraciones de este ilustre sabio, que está en vías de obtener un triunfo clamoroso y muy justo.

EJERCITO Y MARINA

Regreso del Ministro de Guerra—Pago á los retirados—En honor del teniente coronel Chipont—Exámenes en la Escuela de Guerra—Venta de terreno en Puerto Borghi—Reconocimiento de conscriptos—El crucero "Patria" — Conscriptos de marina—Ingreso de aspirantes á la Escuela Naval—Pases en la armada.

El Ministro de Guerra, general Vélez, se embarcó ayer en Salta, de regreso á esta capital. Llegará, probablemente hoy por la noche y mañana reanudará sus tareas en el ministerio.

Firmó el Presidente de la República un decreto dictado en acuerdo de ministros, votando una suma para pagar á los militares retirados que prestan servicio activo, los sobresueldos y viático correspondientes, por los meses de Enero y Febrero.

—Los jefes y oficiales del regimiento 7 de infantería, ofrecerán hoy en el cuartel del mismo un almuerzo de despedida al teniente coronel Chiponi, ex jefe del cuerpo, que pasa á otro destino.

Han sido invitados numerosos jefes y amigos del obsequiado, el cual goza de numerosas simpatías entre sus camaradas.

—Han terminado, con buen resultado, los exámenes de ingreso en la Escuela Superior de Guerra, que dirige el coronel Uriburu.

Han rendido examen 30 candidatos, y existen sólo 13 vacantes disponibles.

—En virtud de que la fracción C del Campo de Granaderos, ubicado en Puerto Borghi, se encuentra separada de los demás terrenos destinados al arsenal principal, y no siendo necesaria esa fracción de tierra, se ha dictado un decreto ordenando que, por el Ministerio de Guerra, se proceda á lotear y enajenar ese terreno, comprendido dentro de los siguientes linderos: al N., Luis Vila; al S., doña Domitila S. de Agumero; al Este, Río Paraná y al Oeste, ferrocarril Provincial de Santa Fe.

El terreno se sacará á remate con la base de $ 1.500 moneda nacional la hectárea, de la parte con frente sobre el río Paraná, y $ 1.000 moneda nacional la hectárea, los lotes restantes, pago al contado al escriturar, reservándose el gobierno, aprobar ó no el remate.

El producto de la venta, ingresará á la tesorería general de la Nación, quedando su importe á disposición del Ministerio de Guerra para los fines que determina la ley número 6492.

—Se ha designado al cirujano de cuerpo, doctor Juan A. Oneto, para que proceda á efectuar el reconocimiento de los conscriptos que deben incorporarse en el distrito militar número 30, en reemplazo del de igual clase, doctor Héctor Juan Goriero, que se halla enfermo.

—Hoy debe llegar á Paraná el crucero "Patria", que va en viaje al Rosario en representación de la armada en las fiestas organizadas en dicha ciudad, con motivo del centenario de la bandera.

En Paraná dicho barco embarcará una comisión de jefes y oficiales del 12 de infantería, que va también al Rosario, con el mismo objeto.

—Salieron ayer para el interior de la República las comisiones de oficiales de la armada, designadas para proceder á la concentración y conducción á ésta de los conscriptos de la armada que deben incorporarse el 1o. de Marzo próximo.

—Se ha dictado un decreto, aprobando los exámenes de ingreso rendidos por los ciudadanos que se enumeran á continuación, y dando de alta á los mismos en la Escuela Naval Militar, como aspirantes:

Eduardo Sadi Bonnet, Harald Capus, Miguel Villegas, Arturo Sánchez, Luis S. Malerba, Ismael Pérez del Cerro, Luis Rosado, Juan J. Verón, Modesto Lecumberry, Eduardo S. Valenzuela, Luis F. Merlo, Carlos Curel, Carlos Giudice, Guillermo Thurner, Roberto Farías Alem, Raúl Nadale, Luis Barruel Saint-Pons, Esteban L. Previgliano, Manuel E. Mariño, Ovidio Bocchi, Juan A. Almanza, Fidel L. Anadón, Pedro Cavia, Natalio Damianovich, Rodolfo González, Pasmuncio César, Ignacio Pérez Blanco, Baltasar Ponce de León, Héctor C. Sutton, Luis Vernengo Lima, Páride Agresti, Pedro Spelzini, Juan A. López, Julio Lera, Juan F. Plana y Federico J. Mciana.

—El Ministerio de Marina ha ordenado los siguientes pases:

Del cuerpo general, al guardacosta "Almirante Brown", el teniente de fragata Mariano Pagliettino; de los cuerpos auxiliares: al cañonero "Paraná", cirujano principal doctor Arturo Ferrand; al transporte "1o. de Mayo", contador de 3a. Ernesto Gervais; al taller de marina, en Buenos Aires, contador de 3a. Arturo Almeida, y al hospital Río Santiago, cirujano de 1a. doctor Alberto Ibáñez.

JULES LEFEBVRE

† Ayer en París

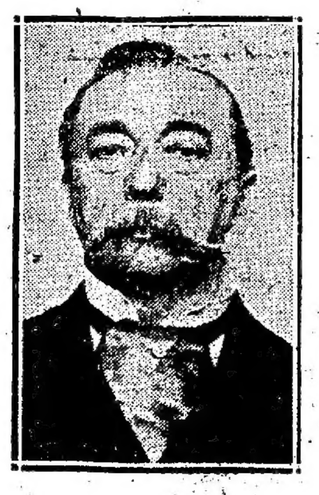

Ha muerto ayer el pintor francés Jules Joseph Lefebvre, uno de los más renombrados retratistas de la época actual, cuyos cuadros figuraron en varias exposiciones de nuestro país y decoran muchos de los salones y pinacotecas privadas de nuestra sociedad.

Nació Lefebvre en Tournan, departamento de Siene et Marne, en 1836. Trabajó, primeramente, en el estudio de León Cogniet y debutó en el Salón, en 1855. En 1861 se adjudicó el premio "Roma" con el notable cuadro "La muerte de Priamo".

Su obra es vastísima; retratista notable por la exactitud, fidelidad del trazo, fineza y elegancia de las líneas, evitaba las telas de grandes dimensiones, que pintó sólo en muy contadas ocasiones.

Entre sus cuadros, merecen recordarse: "Lady Godiva", adquirido por la ciudad de París; "Flammetta", "Mignon" y "Pensierosa", medallones ó figuras de fantasía de gracia exquisita; "Retrato del príncipe Imperial", "La Cigale", "Retrato de mademoiselle Lemaire", "Diane surprigé", que se halla en esta capital, "Ivonne" y "Nymphe chasseresse".

A la exposición universal de 1900, Lefebure presentó ocho telas y seis retratos, entre los cuales se encontraban los del general Bruyere, de madame Roty y madame Raspuil.

En 1886 Lefebvre fué premiado con medalla de honor y en 1889 con el gran premio. En 1891 reemplazó á Delannay en el Instituto.

CARNAVAL

VARIAS INFORMACIONES

PERMISOS PARA CORSOS

A pesar de las gestiones iniciadas por varias comisiones vecinales, la Intendencia Municipal no autorizó la celebración de corsos de carnaval durante las noches de ayer y hoy, de acuerdo con los términos de una ordenanza.

PROGRAMA DE FIESTAS PARA HOY

Con los bailes que se celebrarán hoy, por la tarde y por la noche, quedarán clausurados los festejos organizados por las sociedades con motivo del carnaval:

Por la tarde—Lago di Como, en su local Cangallo 1756; Locos de Verano, en el Operal Italiani, Sarmiento 1374; César Cantú, en la Colonia Italiana, Paraná 555; Los Inmortales, en la XX Setiembre, Alsina 2832; Los Reos del Día, en la Asociación Española de Belgrano, General Paz 1770; La Juventud, en el salón Cavour, Coronel Salvadores 764; El Alba de Avellaneda, en el Centro Gallego, Mitre 782; Submarino Peral, en el Orfeón Español, Piedras 534; Los Amigos Unidos de Belgrano, en la Democrática Italiana, Cabildo 2356.

Por la Noche—La Rusticana, en La Argentina, Rodríguez Peña 861; La Tosca, en el Operal Italiani, Sarmiento 1374; Orfeón Gallego Primitivo, en su local social, Chacabuco 966; José Verdi, en su local, Almirante Brown 736; Sol Argentino, en la Tipográfica Bonaerense, San Juan 3244; Los Turcos de Barracas, en el salón Cavour, Coronel Salvadores 764; Globo del Plata y General Prim, en Los Enfants de Beranger, Tacuarí 253; Orfeón Argentino, en el salón Edén, Herrera 1 Iriarte; Tome y Traiga, en la Asociación Española de Belgrano, General Paz 1770; Va y Viene, en la XX Setiembre, Alsina 2832; Unión de la Boca, en su local, Olavarría 636; Defensores de Galicia, en el Orfeón Español, Piedras 534.

EXPORTACION DE LA COSECHA

Dificultades para obtener vapores

El comercio de exportación de cereales atraviesa por una época difícil para el desarrollo normal de sus negocios, debido á las dificultades con que se tropieza para obtener transatlánticos destinados al transporte de los granos. A las deficiencias notorias de los puertos, con especialidad en el de la capital, se ha agregado la paralización—que duró más de un mes—de las remesas de trigo, lino y avena por ferrocarril, lo que ha hecho aumentar el "stock" listo para embarcar, justamente cuando escasean más los buques de ultramar.

Ya hemos dicho hace pocos días que este año, en el tiempo transcurrido desde el 1o. de Enero, la exportación agrícola muestra un "déficit" de cerca de medio millón de toneladas, sobre igual período de 1911, de manera que las remesas al exterior han sido demoradas en forma que el caso constituye una asunto digno de la mayor atención.

Las casas exportadoras realizan, aquí y en Europa, empeñosas gestiones para obtener vapores, pero éstos escasean actualmente, por lo que se ha producido un aumento de consideración en los fletes, que han llegado á una libra esterlina por tonelada. El exportador estaría dispuesto á pagar este flete, pero es el caso que las empresas navieras tratan de eludir las contratas para los puertos argentinos por las demoras que se producen en las operaciones de carga y descarga.

Para fines de Marzo, en las años anteriores, ya se había exportado alrededor del 35 por ciento de la cosecha agrícola, pero en el presente será difícil llegar á 20 por ciento. ¿Qué ocurrirá cuando, en Abril y Mayo, llegue el momento de exportar la gran cosecha de maíz que tendremos este año? Sencillamente que las dificultades aumentarán, que los fletes seguirán subiendo y que los embarques de cereales se demorarán en forma que causa, más grandes perjuicios á los productores, y al comercio.

El mal, si bien puede ser remediado en parte, ya ha producido sus lamentables efectos en la economía nacional, por causa directa de la indiferencia con que desde los primeros momentos el gobierno trató de la solución urgente que debía darse á las huelgas del puerto y de los ferrocarriles.

EL ABARROTAMIENTO DEL PUERTO

LA LIGA DE DEFENSA COMERCIAL

Entrevista con el Ministro de Hacienda

Ayer visitó en su despacho al Ministro de Hacienda, una comisión de la Liga de Defensa Comercial, presidida por el señor Antonio L. Lanusse, y de la que formaban parte los señores José María Oliveri, Bartolomé Puppo, Joselín Huergo, Alberto Pertere, Carlos E. Cerdeyra y José Praprotnik.

El presidente de la delegación significó en nombre del alto comercio, la conveniencia de apresurar la firma del decreto que autorizará al director general del puerto, para adoptar las medidas que juzgue convenientes, á fin de conseguir la normalización de los servicios portuarios y atenuar el abarrotamiento de los depósitos.

Agregó que en concepto de la Liga de Defensa Comercial, debía aumentarse el personal de peones para acelerar las operaciones de descarga y apresurar la construcción de galpones y muelles para el atraque de vapores.

El ministro manifestó á los delegados, que el decreto sería firmado dentro de dos ó tres días, á más tardar.

Terminada la entrevista, el gerente de la institución, señor Praprotnik, se dirigió á la secretaría de la presidencia y solicitó audiencia para la comisión designada en la última asamblea con la misión de expresar al primer magistrado las dificultades y perjuicios que sufre el comercio con motivo de la huelga ferroviaria. La audiencia será concedida en la semana próxima.

Los miembros de la Liga de Defensa Comercial, presentaron al Ministerio de Hacienda un extenso memorial, en el que se hacen varias indicaciones tendientes á terminar con el abarrotamiento del puerto de la capital.

Manifiestan que sería conveniente establecer el trabajo nocturno, para realizar la descarga, obligando á los vapores á desembarcar 500 toneladas por noche y á la Aduana á entregar las mercaderías de día, hasta las 8 p. m., con lo cual se conseguiría en el término de un mes, el alije de la mayor parte de los vapores que esperan giro en el puerto y en la rada.

Otra forma de facilitar el desabarrotamiento, sería que el gobierno concediese á la mercadería pedida á despacho directo la exención del pago del almacenaje y sólo se cargase el eslingaje de despacho directo, y no imputar dicho almacenaje por el hecho de tener que descargar las mercaderías sobre los muelles y luego colocarlas en los carros.

Se indica la conveniencia de que los bultos livianos de hombro sean descargados en el piso bajo de los depósitos, de modo que, los guinches, puedan ser utilizados solamente para aquellas mercaderías que se destinan á los pisos altos.

Añaden luego, que en la dársena Norte existe el galpón número 4, bastante extenso y que está ocupado por la marinería. En la misma dársena Norte existen, además, tres pabellones de los depósitos de hierro, que miran al Este, ocupados con equipajes. Igualmente en el dique 4, sección IV, existe un pabellón bajo la dependencia del Departamento Nacional de Higiene, que debería servir para la desinfección de los equipajes é inmigrantes; pero, resulta que tal desinfección no se hace y que ese pabellón podría usarse para depósito de mercaderías.

Todos los materiales y la marinería podrían instalarse en el día, en el anexo al depósito de inmigrantes, que es un salón grande de casi 300 metros de largo.

En la dársena Sur existen tres galpones de 120 metros de largo cada uno, destinados por ahora al removido. Como se sabe, el removido es una clase de mercadería que viene de plaza y tiene que ir directamente del carro á bordo del vapor y no debe ocupar depósitos. Esos tres galpones podrían, por consiguiente, destinarse á la descarga de la mercadería de importación.

Los dos grandes depósitos de Walse y Traytag, podrían utilizarse también en gran parte, procurando de cualquier manera el arreglo de las vías de acceso, para que los carros puedan atracar por los sitios laterales de esos depósitos.

Con los caminos adoquinados se lograría aproximar los carros á los pisos bajos de dichos depósitos, en toda su extensión y utilizarlos sin mayores dificultades, hasta que, colocados los guinches que no lo están todavía, se puedan utilizar los pisos altos.

Estima conveniente la Liga de Defensa Comercial, apresurar la descarga de los buques, utilizando la autorización que el Ministro de Hacienda acordó al director del puerto, en el sentido de organizar rápidamente el estibaje metódico en todos los depósitos, con cuya medida podrían habilitarse aquéllos, para contener un 25 por ciento más de mercaderías.

Termina el memorial con este resumen:

Hay evidente y urgente necesidad de adoptar medidas enérgicas y radicales, es decir, desabarrotar el puerto y los depósitos sin pérdida de tiempo, cueste lo que cueste. Cada día que pasa se empeora la situación. Los altos fletes y la desconfianza de las empresas marítimas pueden llegar á perjudicar enormemente todos los intereses.

Se habla de la negativa de algunas compañías de fletar vapores para el Río de la Plata y Buenos Aires particularmente.

Esta desconfianza no debe continuar cundiendo.

Es un perjuicio para el comercio y para el gobierno de la República.

Las medidas deben ser rápidas ante todo. El trabajo nocturno es una de las medidas más eficaces para regularizar la situación. Luego, la habilitación de varios depósitos, ocupados abusivamente por diversas reparticiones, que pueden instalarse en otras partes, es otro medio. Por último, el racional y metódico estibaje de las mercaderías y la habilitación práctica de varios depósitos, en construcción, hará el resto.

DEFENSA AGRICOLA

La renuncia del señor Eranusquin

Fué aceptada ayer la renuncia que en el carácter de director de la Defensa Agrícola, presentara el señor M. F. Eranusquin. Hace constar en la nota dirigida á ese efecto, al Ministro de Agricultura, que la ley complementaria de presupuesto, aprobada por la Cámara de Diputados y las palabras del señor Llobet, presidente de la comisión de presupuesto, al discutir el relativo á la Defensa Agrícola, y el carácter interino de su nombramiento, fundamentan su resolución. Aprovecha la oportunidad para dejar constancia de su agradecimiento por las aludidas manifestaciones del doctor Llobet, las cuales, dice, compensan sobradamente cuanto pudo hacer en bien de los intereses del país.

Además de agradecer al Presidente su nombramiento, expone sus ideas, que ya dimos á conocer, con respecto á la eficacia del instituto entomológico y de patología vegetal y lo recomienda á la consideración de la superioridad. La ciencia, agrega, puesta al servicio de la Defensa Agrícola, ha obtenido en reducidísimo espacio de tiempo, lo que inútilmente se procuraba por medios mecánicos y costosos.

BOLETIN TELEGRAFICO DEL EXTERIOR, DE LAS PROVINCIAS Y TERRITORIOS

VIA COLON

LAS CARNES ARGENTINAS EN AUSTRIA

Resolución del Concejo de Viena

VIENA, Febrero 24 — El concejo municipal resolvió pedir al gobierno que permita importar mensualmente de 650 á 800 toneladas de carnes congeladas argentinas, en vista de la carestía de carne que reina actualmente.

El concejo invitará al gobierno á que otorgue el permiso solicitado sin recabar previamente el consentimiento del gobierno húngaro, ya que este último se opone á la importación.

INFORMACIONES COMERCIALES

MERCADO FINANCIERO LONDINENSE

LONDRES, Febrero 24 — En este mercado monetario las existencias fueron algo escasas, pero la tasa del descuento estuvo más floja que en los días anteriores.

En el Stock Exchange reinó una inactividad casi completa. La sección de ferrocarriles británicos estuvo más floja. En la de ferrocarriles argentinos la demanda fué abundante y la tendencia fué de baja.

En la sección de títulos extranjeros bajó el empréstito de Tokio y se cotizó con 3 por ciento de descuento.

Las acciones de la Royal Mail también bajaron.

En cuanto á la sección de empresas gomeras, estuvieron bajas. El precio de la goma de Pará bajó á 4 chelines 1 1|4 penique la libra.

PRECIOS Y COTIZACIONES

CEDULA ARGENTINA

AMBERES, Febrero 24 — La cédula argentina se cotizó á 42.65.

TITULOS ARGENTINOS

LONDRES, Febrero 24 — Los títulos del empréstito argentino de 5 ojo de 1909 se cotizaron á 102 por ciento; los de 5 por ciento de 1891, á 102; los de 5 por ciento de 1900, á 87 1|2; los de 5 por ciento de 1888, á 102; los de 4 por ciento de 1909, á 87 3|4; los de 3 y 3 1|2 por ciento, á 72 3|8; los de 4 por ciento de 1897, á 87 3|4; los de 4 por ciento de 1900, á 87 3|4.

DESCUENTOS

LONDRES, Febrero 24 — Las operaciones de descuento se realizaron á 3 3|8.

EMPRESTITO ARGENTINO

NUEVA YORK, Febrero 24—Los títulos del empréstito argentino de 1900 se cotizaron á 97 por ciento.

FERROCARRILES ARGENTINOS

LONDRES, Febrero 24—Las acciones ordinarias del ferrocarril del Sud cerraron á 124 1|2 por ciento.

Ferrocarril Buenos Aires Oeste—Se cotizaron á 123 por ciento.

Ferrocarril Central Argentino—Acciones ordinarias, á 106 por ciento.

Acciones deferidas, á 100 ojo.

Ferrocarril Buenos Aires al Pacífico—Acciones ordinarias, á 98 por ciento.

Ferrocarril Gran Oeste Argentino—Acciones ordinarias, á 116 ojo.

Ferrocarril Nordeste Argentino—Acciones ordinarias, á 55 por ciento.

Ferrocarril Córdoba y Rosario—Acciones preferidas de 6 por ciento, se cotizaron á 108.

Las acciones de segunda preferencia se vendieron á 68 por ciento.

Ferrocarril Central Córdoba— Los debentures de 5 por ciento, á 58 1|2 por ciento.

Ferrocarril de Entre Ríos—Acciones preferidas de 5 por ciento, á 104 ojo.

Las acciones ordinarias, á 78 1|2 por ciento.

Acciones de segunda preferencia, se cotizaron á 73 por ciento.

FERROCARRILES URUGUAYOS

LONDRES, Febrero 24—Las acciones del ferrocarril Central del Uruguay, extensión Este, fueron cotizadas á 8 7|8 libras esterlinas, sin dividendo.

Las de la extensión Norte se cotizaron á 7 1|2 libras esterlinas.

FERROCARRILES PARAGUAYOS

LONDRES, Febrero 24—Los nuevos debentures de 5 por ciento del ferrocarril Central del Paraguay, se cotizaron á 49 1|2 por ciento.

Las acciones ordinarias se cotizaron á 4 5|8 libras esterlinas.

ACCIONES DE RIO TINTO

LONDRES, Febrero 24—Las acciones se cotizaron hoy al tipo de 70 1|8 libras esterlinas.

PARIS, Febrero 24—Las acciones de las minas de Río Tinto de 10 libras esterlinas se cotizaron al contado á 1.770 francos.

MERCADO DEL CAPITAL

BERLIN, Febrero 24—El descuento oficial se efectuó á 5 por ciento.

El descuento particular se efectuó al tipo de 2 7|8 por ciento.

LONDRES, Febrero 24—La tasa oficial del descuento en el Banco de Inglaterra es de 3 1|2 por ciento.

El descuento particular se efectuó al tipo de 2 3|8 por ciento.

PARIS, Febrero 24—El descuento bancario se efectuó al tipo de 3 1|2 por ciento.

El descuento particular se efectuó á 2 3|4 por ciento.

MERCADO DE CAMBIOS

BERLIN, Febrero 24—Los cambios sobre Londres, se cotizaron á 20.49.75.

GENOVA, Febrero 24 — El cambio sobre París se efectuó á 100.72 liras los 100 francos.

Sobre Berlín, á 124.10 liras los 100 marcos.

Sobre Londres, á 25.45 liras la libra esterlina.

NUEVA YORK, Febrero 24 — Los cambios sobre Londres se efectuaron al tipo de 4.87.30 dólares la libra esterlina.

A 60 días, á 4.84.25 dollars la libra esterlina.

A 90 días, á 4.83 dollars la libra esterlina.

Sobre Berlín, á 95.125 cents los 100 marcos.

A 90 días, á 94.125 francos el dollar.

Sobre París, á 5.18.125 francos el dollar.

A 90 días, á 5.21.125 francos el dollar.

PARIS, Febrero 24—El cambio sobre Londres se efectuó á razón de 25.29 francos la libra esterlina.

CONSOLIDADOS BRITANICOS

LONDRES, Febrero 24 — Los consolidados británicos de 2 1|2 por ciento se cotizaron á 78 3|4 por ciento al contado.

A plazos, á 78 3|4 por ciento.

RENTA FRANCESA

PARIS, Febrero 24—Los títulos de la renta francesa de 3 por ciento se cotizaron al tipo de 94.90.

RENTA ITALIANA

GENOVA, Febrero 24 — Los títulos de renta italiana de 3 1|2 por ciento se cotizaron á 98.45 por ciento.

CONSOLIDADOS ALEMANES

BERLIN, Febrero 24—Los consolidados alemanes de 3 1|2 por ciento se cotizaron á 92.50 por ciento.

Los consolidados de 3 por ciento se cotizaron á 82.10 por ciento.

TITULOS URUGUAYOS

MONTEVIDEO, Febrero 24—Las acciones hipotecarias se cotizaron hoy para fin de mes, á 119.60, y para fin de Marzo, á 121.40.

Los títulos E se cotizaron para el lunes, á 106; los I, á 92.20; los K, para el lunes y fin de mes, á 91.80 y los H, á 94.40.

Los del empréstito de conversión, para el lunes, á 97.20 y los de la deuda consolidada, para el lunes, á 75.40.

CAMBIO EN CHILE

SANTIAGO DE CHILE, Febrero 24—El cambio se efectúa al tipo de 16 1|8 peniques.

El oro está al tipo de 178 1|2 por ciento.

MERCADO DE CEREALES

TRIGO

PARIS, Febrero 24—El trigo se cotizó para Febrero, á 1 dollar 42 3|8 cents el bushel.

BERLIN, Febrero 24—El trigo para Febrero se cotizó á 1 dollar 39 1|8 cents el bushel.

BUDAPEST, Febrero 24 — En este mercado se ha cotizado hoy el trigo para Febrero, á razón de 1 dollar 30 cents el bushel.

HAMBURGO, Febrero 24—El trigo argentino ha sido vendido en este mercado á 144.50 marcos la tonelada.

LIVERPOOL, Febrero 24 — En este mercado de cereales el trigo se cotizó á los siguientes precios:

El trigo para entrega, en Marzo se cotizó á 7 chelines 9 3|4 peniques las 100 libras.

Para Mayo, á 7 chelines 4 3|8 peniques las 100 libras.

Para Julio, á 7 chelines 3 7|8 peniques las 100 libras.

El trigo australiano á 8 chelines las 100 libras.

El trigo número 3, de Manitoba, á 8 chelines 4 peniques las 100 libras.

El número 2, de Manitoba, á 8 chelines 6 peniques.

El número 1, de Manitoba, á 8 chelines 6 peniques.

El número 2 del Oeste, á 7 chelines 10 peniques.

NUEVA YORK, Febrero 24—En este mercado de cereales se obtuvieron los siguientes precios:

El trigo para Mayo se cotizó á 1 dollar 4 3|4 cents el bushel.

Para Julio, á 1 dollar 1 1|4 cents el bushel.

En el mercado de trigo disponible los precios fueron los siguientes:

El número 1, de primavera del Norte, á llegar, puesto á bordo, á 1 dollar 20 3|4 cents el bushel.

Para Julio, á 1 dollar 3 1|4 cents el bushel.

El número 2, rojo, puesto á bordo, á 1 dollar 11 1|4 cents el bushel.

El número 1 de Manitoba, á 1 dollar 16 1|4 cents el bushel.

CHICAGO, Febrero 24—Las cotizaciones de trigo en este mercado de cereales fueron las siguientes:

Para Mayo, á 1 dollar 3|4 cents el bushel.

Para Julio, á 96 cents el bushel.

Para Septiembre, á 94 1|2 cents el bushel.

MAIZ

HAMBURGO, Febrero 24—El maíz se cotizó ayer, en este mercado, á 122.50 marcos la tonelada.

LIVERPOOL, Febrero 24—Se cotizó el maíz en este mercado á los siguientes precios:

El maíz tipo mezcla de los Estados Unidos, á 5 chelines 11 1|4 peniques las 100 libras, para Marzo.

Para Mayo, á 5 chelines 11 5|8 peniques las 100 libras.

El trigo al contado del Río de la Plata, á 6 chelines 10 peniques.

El maíz nuevo, de los Estados Unidos, á 6 chelines 3 1|2 peniques.

CHICAGO, Febrero 24—El maíz se cotizó en este mercado á los siguientes precios:

Para Mayo, á 68 1|8 cents el bushel.

Para Julio, á 68 1|4 cents el bushel.

Para Septiembre, á 68 cents el bushel.

SEMILLA DE LINO

HAMBURGO, Febrero 24—La semilla de lino del Río de la Plata se ha cotizado en este mercado á razón de 300 marcos la tonelada.

AVENA

NUEVA YORK, Febrero 24 — Los precios de la avena fueron los siguientes:

La número 2, blanca, nueva, se cotizó á 60 cents; la número 3, blanca, á 59 1|2 cents; la Standard, á 60 cents.

CHICAGO, Febrero 24—Los precios de la avena fueron los siguientes:

Para Marzo, á 52 5|8 cents el bushel.

Para Mayo, á 48 cents el bushel.

Para Julio, á 41 3|8 cents el bushel.

MERCADO DE CARNES

LONDRES, Febrero 24—Las carnes congeladas de oveja se vendieron á 2 chelines 1 penique por stone de 8 libras inglesas.

La carne vacuna congelada se vendió á 2 chelines 5 peniques al contado, por stone de 8 libras.

Los cuartos delanteros, á 1 chelín 10 1|2 peniques al contado por stone de 8 libras.

La carne vacuna, sin congelar se cotizó de 2 chelines 6 peniques á 2 chelines 10 peniques por stone.

Los cuartos delanteros se vendieron de 2 chelines 1 penique á 2 chelines 2 peniques.

En las últimas 24 horas entraron en el mercado 3.200 cuartos de novillo chilled.

Nota—El stone equivale á tres kilogramos 127 gramos.

MERCADO DE CUEROS

HAMBURGO, Febrero 24—Los cueros secos de Buenos Aires, se cotizaron en este mercado de 104 á 107 marcos los 50 kilogramos.

Los cueros salados, de saladero, se vendieron de 69 á 72 marcos los 50 kilogramos.

Los cueros salados, de matadero, se cotizaron de 54 á 64 marcos los 50 kilogramos.

MERCADO DE MANTECA

LONDRES, Febrero 24—La manteca argentina se cotiza de 128 á 132 chelines.

La manteca fina de Cork, se cotiza á 131 chelines.

MERCADO DE LANAS

HAVRE, Febrero 24 — Las lanas peinadas del Río de la Plata se vendieron á 169 francos los 100 kilogramos al contado; para Marzo, á 166.50 francos; para Mayo, á 166.50 francos y para Agosto, á 166 francos.

ROUBAIX (Tourcoing), Febrero 24 La lana peinada de los puertos del Río de la Plata, fué cotizada á 5.40 francos al contado; para Marzo, á 5.35 francos; para Mayo, á 5.30 francos, y para Agosto, á 5.27.50 francos.

AMBERES, Febrero 24—La lana argentina, peinada, se cotizó á 5.42.50 francos el kilogramo, al contado; para Marzo, á 5.32.50 francos; para Mayo, á 5.27.50 francos; para Agosto, á 5.25 francos.

MERCADO DE ALGODON

LIVERPOOL, Febrero 24 — El algodón se cotizó ayer en este mercado á los siguientes precios:

El producto Midling, de entrega inmediata se vendió á 5.90 peniques la libra; para Marzo y Abril, á 5.71 peniques; para Mayo y Julio, á 5.72 peniques; para Agosto y Septiembre, á 5.72 peniques; para Octubre y Noviembre, á 5.68 peniques.

Se vendieron en las últimas 24 horas 8.000 pacas de algodón.

NUEVA YORK, Febrero 24 — Los precios de algodón en este mercado fueron ayer los siguientes:

Para Febrero, á 10.05 cents la libra.

Para Marzo, á 10.06 cents la libra.

Para Mayo, á 10.24 cents la libra.

Para Julio, á 10.36 cents la libra.

Para Agosto, á 10.36 cents la libra.

Para Septiembre, á 10.37 cents la libra.

MERCADO DE QUEBRACHO

HAMBURGO, Febrero 24—Los rollizos de 78 á 80 marcos los 100 kilogramos.

El extracto de quebracho se vende al precio de 29 á 30 marcos los 100 kilogramos.

MERCADO DE METALES

ORO, PLATA, COBRE Y ESTAÑO

LONDRES, Febrero 24 — La plata en barras se vendió á 26 15|16 peniques.

En barras se vendió á 27 peniques.

El cobre estuvo á 63 libras 12 chelines 6 peniques la tonelada.

A 90 días, se vendió á 64 libras 7 chelines 6 peniques la tonelada.

El estaño se cotizó á 195 libras la tonelada.

A 90 días, á 191 libras 10 chelines la tonelada.

NUEVA YORK, Febrero 24—La plata en barras se cotizó á 53 7|8 cents la onza Troy.

El cobre se vendió á 14.10 cents la libra.

El cobre electrolítico fué ofrecido á 14 1|2 cents la libra. La demanda se hizo al tipo de 14 3|4 cents la libra.

El estaño se vendió á 42.75 cents las 100 libras.

CAMBIO EN MADRID

MADRID, Febrero 24 — El cambio del oro se efectuó con un premio de 7.60 ojo.

CAMBIO EN LISBOA

LISBOA, Febrero 24 — Se efectuó el cambio del oro con un agio de 9 por ciento.

LA GUERRA ITALO-TURCA

SITUACION INVARIADA EN TRIPOLI

ATAQUE CONTRA FUERZAS ITALIANAS

BOMBARDEO DE BAIRUT

Dos buques turcos á pique

PERJUICIOS IMPORTANTES EN LA CIUDAD

SESENTA MUERTOS Y CIEN HERIDOS

INFORMACIONES DE ORIGEN ITALIANO

ROMA, Febrero 24—Comunican de Trípoli que en aquella ciudad y demás puntos ocupados por las tropas italianas en el mismo distrito, la situación permanece invariada, continuándose con la mayor actividad los trabajos para el ferrocarril Decauville y las obras de reparación y ampliación del puerto.

Se añade que el general Caneva, inmediatamente después de haber recibido comunicación de los saludos tributados á las tropas de su mando por el parlamento, publicó una orden del día al respecto que causó la más agradable impresión entre sus subordinados.

ROMA, Febrero 24—Telegramas de Trípoli dan cuenta de que los espías indígenas al servicio del cuartel general informaron que el ejército musulmán reconcentrado en la línea Sur y Sudoeste de aquella ciudad, no ha efectuado en estos últimos días dislocamientos de tropas dignos de mención, limitándose á reforzar sus trincheras el Oeste de Zanzur.

Un reconocimiento aéreo efectuado por el teniente Gavotti de la sección de voladores militares, confirmó las noticias expresadas, señalando, sin embargo, que una parte de las tropas reconcentradas en Suiani-ben-Aden había trasladado su campamento hasta dos kilómetros más cerca de las posiciones italianas.

ROMA, Febrero 24—"Il Corriere d'Italia" publica en su número de la fecha, un telegrama de El Cairo, en el cual se refiere que el acorazado "Benedetto Brin" y el crucero "Liguria", de la escuadra italiana, están realizando un crucero en las aguas de Port Said, á fin de dar caza á dos vapores y á algunos veleros otomanos que, según noticias recibidas por el comandante en jefe, llevan á bordo numerosos voluntarios turcos, enrolados en Creta, por oficiales del ejército otomano.

El propósito de los voluntarios mencionados es de desembarcar en un punto aislado de la costa egipcia para dirigirse á Cirenaica.

ROMA, Febrero 24—Un comunicado oficioso, desmiente de la manera más formal, la noticia de que el velero "San Giuseppe", mientras navegaba en las aguas de Zaizur, haya sido objeto de doce disparos de cañón, sufriendo graves averías. El comunicado añade, que el velero de referencia se encuentra ya en el puerto de su destino, sin haber sufrido incidente alguno.

ROMA, Febrero 24—El ministerio de Guerra, recibió ayer una comunicación telegráfica del general Víctor Trombi, comandante en jefe de la plaza de Derna, quien da cuenta de que una fuerza considerable turco-árabe, intentó atacar anoche las trincheras occidentales de aquella ciudad.

El primer movimiento fué llevado á cabo contra el fortín Lombardía, haciendo uso los turcos de bombas de mano.

Pero los estragos causados entre sus filas por las ametralladoras emplazadas en el fortín mencionado, les obligaron en breve á retirarse, dejando el terreno sembrado de muertos.

Un grupo de beduinos, durante su retirada, hizo explotar una mina automática, que mató á cinco de ellos, hiriendo de cierta gravedad á casi todos los demás. Los italianos, por su parte, tuvieron tan sólo algunos hombres heridos.

ROMA, Febrero 24—Telegrafían de Massaua que el cañonero italiano "Gobernolo" regresó ayer tarde de aquel puerto, é informó al comando de la plaza, de que el vapor francés "Armand Behic", recabado el correspondiente permiso del comandante de la división naval italiana que bloquea las costas de Hodeida, embarcó á 62 europeos que aún se encontraban en dicha ciudad, además de cierto número de indios y somalíes, que son originarios de regiones que están bajo el protectorado de Francia.

Los turcos, que ocupan Hodeida, no opusieron dificultad alguna al embarque referido, y los navíos italianos facilitaron, en todo lo que fué posible, las operaciones necesarias, tanto que el vicecónsul francés en Hodeida, creyó oportuno dirigir á su comandante una cordial nota de agradecimiento, en la cual añadió que la ciudad permanece tranquila.

PARIS, Febrero 24 — Una agencia oficiosa de esta capital, asegura que la escuadra italiana, reconcentrada en el mar Egeo, apareció ayer en las aguas de Beyrut, donde sorprendió á un cañonero y á un torpedero turco que atacó inmediatamente, poniéndolos fuera de combate. Luego la escuadra italiana se retiró, sin intentar alguna acción contra la ciudad citada.

ROMA, Febrero 24 — Un radiotelegrama recibido por el ministerio de Marina, informa que el comandante en jefe de la escuadra que opera en el mar Egeo, vicealmirante Agusto Aubry, habiendo sido avisado que en el puerto de Beyrout se encontraban el cañonero turco "Arnilah" y un torpedero de la misma nacionalidad, envió inmediatamente á aquellas aguas al crucero "Garibaldi" y al cañonero "Volturno", al mando del capitán de fragata, Giavotto.

Los navíos italianos, entrados en el puerto de referencia, intimaron al gobernador de la plaza la entrega de los buques mencionados, dándole tres horas de tiempo para contestar. No habiendo aquél enviado mensaje alguno, no bien hubo vencido el plazo, el "Garibaldi" abrió el fuego contra los navíos enemigos, echándolos á pique, sin causar perjuicios á la ciudad.

Terminada la operación, los dos buques de guerra italianos abandonaron aquellas aguas, reincorporándose á la escuadra.

LONDRES, Febrero 24—Un telegrama que acaba de recibirse, anuncia que la escuadra italiana se presentó hoy, á las 3 de la tarde, frente al puerto de Beirut (Siria) y puso fuera de combate á un cañonero y á un torpedero turcos. La escuadra continuó en seguida su viaje.

LONDRES, Febrero 24—Nuevos telegramas recibidos, confirman la noticia de la aparición de buques de guerra italianos frente á Beirut.

Agregan los despachos que los buques, en número de tres, bombardearon la ciudad, donde se produjo un gran pánico.

LONDRES, Febrero 24—Confírmase plenamente la noticia del bombardeo de Beirut por los buques de guerra italianos.

El comandante de los buques exigió al gobernador de la ciudad la entrega de los cañoneros turcos fondeados en la rada; pero inició el bombardeo sin dejar á ese funcionario tiempo para negociar.

Fueron echados á pique los cañoneros turcos. El bombardeo causó destrozos en la aduana y en otros edificios. Hay unos sesenta muertos. Los habitantes huyeron en masa á los vecinos montes del Líbano.

CONSTANTINOPLA, Febrero 24—Un informe recibido por el gobierno confirma la noticia del bombardeo de Beirut.

Según ese informe, hay que lamentar quince muertos y unos cien heridos.

Los buques echados á pique son el crucero "Avn-Illah", de 2.400 toneladas, y un torpedero.

Debido al rumor de que la escuadra del almirante Aubry zarpó de Otranto, la Sublime Puerta comunicó á las potencias que en el caso de que dicha escuadra entrara en el Mar Egeo, clausuraría los Dardanelos y expulsaría á los italianos residentes en Turquía.

NUEVA YORK, Febrero 24 — El Rev. Daniel Bliss, fundador y director del colegio protestante norteamericano de Beirut, telegrafió dando cuenta del bombardeo de esa ciudad. Agrega que es por el momento imposible conocer los efectos del bombardeo, pero sabe que causó sesenta víctimas.

CONSTANTINOPLA, Febrero 24 — Un nuevo informe recibido de Beirut anuncia que los buques de guerra italianos partieron con rumbo desconocido.

El bombardeo causó unos treinta muertos, entre ellos dos rusos, y alrededor de cincuenta heridos.

Las oficinas del Banco Otomano sufrieron serios deterioros. Se cree que los italianos atacarán otras ciudades del litoral.

EN EL EXTRANJERO

PARIS, Febrero 24 — "Le Temps" anuncia que una fuerte columna italiana, fué enviada de Trípoli con objeto de ocupar la posición turca de Zanzur. Al llegar cerca de esta población los expedicionarios fueron recibidos por una considerable fuerza turco-árabe, que les presentó combate y después de una acción encarnizadísima, los italianos se vieron obligados á retroceder y á replegarse sobre Trípoli.

Se ignora el número de las bajas, por ambas partes, pero se cree que son muy crecidas.

PARIS, Febrero 24—Como consecuencia del bombardeo de Beirut por la escuadra italiana, se teme un estallido de fanatismo musulmán en el Asia Menor.

El gobierno dió orden al prefecto marítimo de Tolón, que aliste un acorazado para que pueda hacerse á la mar, á la primera orden, con objeto de dirigirse á las costas de Siria, para proteger los intereses y las vidas de los residentes franceses, en caso necesario.

LONDRES, Febrero 24— El "Times", al comentar la protesta del gobierno del Egipto contra el reclutamiento para el ejército italiano en Eritrea, dice que hay motivos para creer que la Gran Bretaña reconoce á Italia el derecho de enviar á Trípoli tropas indígenas de aquella colonia.

LA CUESTION MARROQUI

OCUPACION DE ARZILA, DESMENTIDA

Negociaciones franco-españolas

MADRID, Febrero 24 — La legación española en Tánger, ha enviado un telegrama al ministerio de Estado, comunicando que son inexactas las noticias publicadas por diarios franceses, respecto á la ocupación de Arzila, por fuerzas españolas.

En el telegrama se dice que lo ocurrido fué lo siguiente: El Maghzen influído por Francia, dispuso la construcción de una línea telegráfica entre Tánger y Rabat, prescindiendo de las formalidades internacionales y sin el consentimiento de España, necesario por cuanto la línea debía pasar por la zona española.

En las cercanías de Arzila se acumularon quinientos postes telegráficos para comenzar los trabajos de instalación y en vista de esto, el coronel español Silvestre, comunicó al Raisuli, que se vería obligado á impedir la instalación por aquellas razones.

Los trabajos han quedado paralizados y se espera con interés el resultado de este incidente.

Noticias oficiosas, dicen que en Arzila se ha constituído la comisión de higiene y policía de la localidad, comisión que está formada por el cónsul español como presidente, un maestro de escuela como secretario y un judío protegido español como tesorero.

El primer vocal de esta comisión es el Raisuli.

La comisión se encargará de ordenar los trabajos de limpieza de las calles, alumbrado público y arreglo de las plazas. Una de estas será denominada España.

PARIS, Febrero 24—Varios diarios de esta capital, al comentar la marcha de las negociaciones con España se extrañan de la intransigencia manifestada por el gobierno español, acerca de algunos puntos.

"Le Matin" en particular observa que esto obligará á Francia á tener en cuenta el estado de espíritu que esa actitud revela.

ESPAÑA

BANQUETE A MAGALHAES LIMA

Elogios á la prensa

MADRID, Febrero 24 — Esta tarde se ofreció un banquete al político portugués Magalahes Lima, con motivo de la campaña que lleva á cabo en la península en favor del libre pensamiento y en defensa de la República de Portugal.

Al banquete asistieron varios diputados y senadores, abogados, médicos, literatos, periodistas, y muchas personalidades de los partidos políticos de ideas avanzadas.

Durante el banquete, que tuvo carácter íntimo, reinó la mayor cordialidad éntre los comensales, y por acuerdo de los organizadores de la demostración, se suprimieron los brindis y discursos.

Hubóse entre los comensales de la unión hispano-portuguesa y de estos pueblos con los ibero-americanos. Los señores Labra y Magalhaes Lima dedicaron entusiastas elogios á la prensa de los países ibero-americanos, que realizan con entusiasmo la campaña, para llegar á una íntima unión con los pueblos hispanos.

Tratóse también de diversas cuestiones políticas, especialmente relacionadas con el cambio de régimen en Portugal y de la campaña de propaganda iniciada por Magalhaes Lima, á quien tributaron los comensales efectuosos elogios.

Los diarios, especialmente los liberales, comentan favorablemente la campaña del político portugués.

EL REY EN BURDEOS

Noticias satisfactorias

MADRID, Febrero 24 — Comunican de Burdeos que esta mañana llegó á aquella ciudad el rey Alfonso acompañado por algunos palatinos. En la estación fué saludado por el prefecto, general Oudard, el cónsul español y el alcalde.

El monarca se dirigió desde la estación al hotel, en donde poco después le visitó el doctor Moure, quien le reconoció y manifestó que se encuentra totalmente restablecido de la dolencia que le aquejaba desde hace tiempo y que, como se sabe, ha curado aquel médico.

La visita del rey ha obedecido solamente á los deseos de que el médico le reconociese. Los informes son satisfactorios, por lo que se refiere á la enfermedad, no obstante lo cual el doctor Moure aconsejó al monarca continúe con el tratamiento médico que ha empleado hasta ahora.

Terminada la visita, el rey Alfonso acompañado por el doctor Moure y los palatinos, realizó una excursión en automóvil por las cercanías de la ciudad.

Esta noche el monarca ofrecerá una comida al prefecto de Burdeos, general Oudard, y al doctor Moure.

ASPECTO JURIDICO DE LAS HUELGAS

Conferencia de Moret

MADRID, Febrero 24—Esta noche dió en el Ateneo una conferencia el señor Moret, sobre el tema "Aspecto jurídico de las huelgas".

El salón se hallaba lleno de numerosas personalidades científicas, literarias, muchos periodistas y buen número de damas.

Inició el señor Moret su conferencia con una exposición del concepto jurídico de las huelgas y costuvo la conveniencia de que los Estados dediquen á las cuestiones obreras especial atención.

Habló de los horrores de la huelga general y dijo que los movimientos obreros cuando se intensifican, pueden llegar á producir una completa transformación social. Desde el punto de vista jurídico estudió la huelga y dijo que en este aspecto el problema reviste excepcionales proporciones.

Terminó incitando á la juventud estudiosa á plantear la solución del problema.

El señor Moret fué objeto de entusiastas ovaciones al terminar su conferencia.

ENFERMEDAD DE MENENDEZ PELAYO

MADRID, Febrero 24 — Esta tarde circuló la noticia de que el señor Menéndez y Pelayo, se encontraba enfermo de gravedad.

El rumor se confirmó por manifestaciones de los médicos quienes indican que el estado del enfermo inspira temores.

Por la casa del notable crítico literario han desfilado numerosos académicos y personalidades científicas y literarias.

Contra la elección de Cambó — Propaganda radical

BARCELONA, Febrero 24 — Los elementos radicales de esta ciudad se ocupan en la organización de "meetings" políticos contra la designación del señor Cambó, para diputado á Cortes, en una elección parcial que se anuncia.

Trátase de evitar con dicha campaña que el expresado político sea proclamado diputado, con arreglo al artículo 29 de la ley electoral.

Los diarios liberales y radicales aplauden la campaña de propaganda anunciada.

La epidemia de tifus — Informe del laboratorio municipal

MADRID, Febrero 24 — El laboratorio municipal de esta capital ha emitido un informe, que dirige al gobierno, respecto á los estudios hechos, con motivo de la epidemia de tifus.

En el expresado informe se pide al gobierno que se prohiba la venta de ostras, uno de los alimentos que en un tanto por ciento crecidísimo de los exámenes realizados, puso de manifiesto la existencia del bacilo de aquella enfermedad.

Agrégase en el informe que la dificultad que existe para clasificar por la procedencia las ostras libres de bacilos, impone la necesidad de prohibir la venta en general.

El informe será objeto de estudio por el gobierno.

Por los heridos de Melilla

MADRID, Febrero 24 — Dicen de Tortosa que numerosas damas de aquella ciudad, recorren las calles, postulando para los heridos de Melilla.

La recaudación asciende á una importante suma.

El rasgo de las damas, es aplaudidísimo por el vecindario.

Los cocheros barceloneses—Continúa la huelga

BARCELONA, Febrero 24 — Los trabajos realizados por las autoridades para resolver el conflicto huelguista existente en esta ciudad, ha fracasado por completo.

Los cocheros publicaron hoy un manifiesto, en el que explican los orígenes y desarrollo del movimiento huelguista, y anuncian que están decididos á mantener la actitud adoptada hasta ahora.

Los incidentes entre cocheros suplentes y huelguistas continúan, teniendo que intervenir en muchos de ellos la policía. Los coches guiados por aquéllos son apedreados, y en algunos casos han resultado heridos leves.

Varios de los huelguistas han sido detenidos por ejercer coacciones.

Voluntarios para Melilla — Ejemplo patriótico

BARCELONA, Febrero 24 — De acuerdo con las instrucciones dadas á las capitanías por el ministerio de Guerra, en estos días se procedió al sorteo de reclutas, para designar á los soldados que han de reemplazar á los licenciados de Melilla.

Con este motivo, se ha dado un alto ejemplo de patriotismo, pues para cada vacante, se han presentado 25 soldados.

Las autoridades militares se muestran satisfechísimas de la actitud de los reclutas.

El patriótico ejemplo será imitado por todas las zonas militares de la península.

El Ministro de Hacienda de Marruecos — Salida de las Palmas

MADRID, Febrero 24 — Comunican de Las Palmas, que hoy embarcó en aquella ciudad para Fez, el Ministro de hacienda, de Marruecos, Teyib el Mokri, quién ha permanecido varios días en la isla, la que ha recorrido en casi toda su extensión.

El ministro marroquí ha sido objeto de agasajos por parte de las autoridades y el vecindario.

Muchos periodistas intentaron conocer sus opiniones respecto á la cuestión marroquí, pero Teyib el Mokri eludió toda clase de conversaciones respecto á aquel asunto.

Muéstrase sumamente satisfecho de las atenciones de que ha sido objeto y en sus conversaciones manifestó su decidida amistad hacia España.

Torneo internacional de Ajedrez

MADRID, Febrero 24 — Comunican de San Sebastián que continúa con gran animación el torneo internacional de Ajedrez, en el que se han jugado interesantes partidas.

En las últimas el alemán Spiemand ganó al austriaco Perlis. Los maestros Rubinstein ruso y Forgaez húngaro hicieron una "tablas" y otra los profesores Teichmann alemán y Buras austriaco.

Los aficionados siguen con interés la marcha del torneo.

La enfermedad de Cobián

MADRID, Febrero 24—El ex ministro de Hacienda, señor Cobián, continúa bastante grave, sin que los médicos tengan esperanzas de salvarlo.

Padece una hemiplegia. A consecuencia de los trastornos cerebrales el enfermo perdió hoy la facultad de hablar.

Muchas personalidades piden constantemente informes respecto á la salud del enfermo.

Estado de Pablo Iglesias

MADRID, Febrero 24—El señor Pablo Iglesias se encuentra bastante mejor de la enfermedad que padece.

Los médicos manifiestan que los síntomas alarmantes han desaparecido.

El conflicto teatral en Valencia—Apertura de teatros

MADRID, Febrero 24—Comunican de Valencia, que mientras se resuelve el conflicto teatral surgido por los impuestos excesivos á las empresas, éstas resolvieron de acuerdo con la comisión madrileña, abrir los teatros y demás centros de espectáculos.

Los empresarios muéstranse optimistas en lo referente á la solución definitiva del actual conflicto.

Persiste la campaña iniciada por algunos diarios en favor de las empresas.

Las plagas de los naranjos—Estudios técnicos

MADRID, Febrero 24—Dicen de Alcira, que hoy llegó á aquella región el ingeniero agrónomo Cerda y varios técnicos, encargados del estudio y combate de la plaga que ataca desde hace algunos días á los naranjales.

Los técnicos se instalaron hoy en doce tiendas de campaña colocadas en los puntos más damnificados por la plaga, é iniciaron los trabajos.

Entre los agricultores ha causado gran satisfacción la llegada de los técnicos y esperan con el consiguiente interés, se extermine la plaga que amenaza destruir los naranjales.

Artistas detenidos

MADRID, Febrero 24—Comunican de Cádiz que han sido detenidos un tenor y una tiple que se escaparon hace pocos días de Sevilla y que tenían el propósito de dirigirse á Buenos Aires.

El padre de la tiple hizo la denuncia correspondiente á la policía, que llevó á cabo hoy la detención.

Muerte por rabia de dos niños

MADRID, Febrero 24—Dicen de Córdoba, que hoy murieron en aquella ciudad, dos niños á quienes había mordido no hace mucho tiempo un perro rabioso.

ITALIA

EN EL SENADO

LA ANEXION DE TRIPOLITANIA Y CIRENAICA

DISCURSO DEL DUQUE DE AOSTA

MANIFESTACION DE SIMPATIA

El decreto votado por unanimidad

ROMA, Febrero 24 — Un público bastante numeroso se reunió esta mañana en las inmediaciones de Palacio Madama, á fin de presenciar la llegada de los príncipes reales y de los ministros, que según se había anunciado por los diarios locales, debían asistir á la sesión de hoy para la presentación del decreto por el cual fueron anexadas Tripolitania y Cirenaica y fué aprobado ayer por la Cámara de diputados.

Asistió casi la mayoría de los senadores; las tribunas estuvieron muy concurridas, especialmente la de la prensa y de la corte.

No bien hubo ocupado su butaca el presidente, hon. José Manfredi, hicieron su entrada los duques de Génova y de Aosta, acompañados respectivamente por los hons. Severino Casana y Pedro Blaserna.

Inmediatamente todos los senadores y demás presentes, se pusieron de pie, al grito de "Viva el rey", "Viva la Casa de Saboya", tributando luego una calurosa ovación á los dos príncipes.

Llenadas las formalidades de estilo, el hon. Manfredi pronunció un breve discurso, en el que presentó su homenaje á los dos miembros de la familia real, manifestándose complacido por el hecho de que su intervención hacia más solemne la asamblea de la Cámara alta que había sido citada "para dar su sanción á la política guerrera del gobierno, que, desde la efectiva constitución del reino de Italia, constituía la primera afirmación de la vitalidad y de la potencia de su pueblo". (Aplausos).

El orador tributó elogios á las tropas combatientes en Libia y rindió un afectuoso homenaje á los que cayeron en defensa de la bandera nacional. (Ovaciones).

No bien se hubo restablecido un poco la calma, el duque de Aosta hizo además de tomar la palabra, y entonces todos los senadores se levantaron, mientras en las tribunas se notaba un gran movimiento de atención.

Con voz vibrante y notable facilidad de palabra, el duque de Aosta pronunció la siguiente peroración:

"Honorables colegas. Tanto yo, como mi primo, el duque de Génova, os agradecemos sinceramente el afectuoso recibimiento que nos habéis tributado. Hemos venido á esta sala, impulsados por nuestros sentimientos de patriotismo, con el corazón henchido de orgullo, llenos de alegría por poder juntar nuestro voto al vuestro, asociándonos á un acontecimiento que la voluntad del pueblo y la acción del gobierno, así como el heroísmo de nuestros marineros y soldados organizó y concretó para afirmar solemnemente la grandeza siempre mayor de nuestra patria querida".

(Aplausos prolongados; gritos de ¡Viva el ejército y la armada!)

"Loor á los caídos por el honor de la nación. Gloria á los que heroicamente continúan defendiendo nuestro buen derecho y nuestro prestigio

NACIONALES--SERVICIO EXCLUSIVO PARA "LA PRENSA" DE SUS

el Africa central, ocupó la importante población de Ualata.

Organización de correos en Marruecos

PARIS, Febrero 24 — Se anuncia que muy en breve comenzará á funcionar un servicio de correos á caballo entre Tánger y Fez.

La correspondencia llegará en dos días de una á otra ciudad.

Fallecimiento de un artista

PARIS, Febrero 24 — Se anuncia que falleció en esta capital á los setenta y ocho años de edad, el conocido pintor M. Jules Joseph Lefebvre, miembro de la Academia de Bellas Artes, comendador de Legión de Honor.

En honor de M. Regnault

PARIS, Febrero 24 — Con motivo de su viaje á Fez, el sindicato de la prensa marroquí ofreció un almuerzo en honor de M. Regnault, ministro de Francia en Tánger, quien iniciará en breve las negociaciones con el gobierno cherifiano, acerca del protectorado francés en Marruecos.

Se hallaban presentes M. Etienne, diputado por Orán, Argelia, el ministro de Guerra y un grupo de personalidades de los círculos coloniales.

Almuerzo en el ministerio de Guerra

PARIS, Febrero 24 — El ministro de Guerra, M. Millerand, ofreció un almuerzo á los miembros del consejo superior de guerra.

La muerte del teniente Ducourneau

PARIS, Febrero 24 — El ministro de Guerra, M. Millerand, envió su pésame á la familia del volador militar, teniente Ducourneau, que pereció en una caída sufrida ayer, cerca de Pau.

Proyecto de viaje anulado

PARIS, Febrero 24 — Se anuncia que el presidente de la República renunció al viaje que muy en breve proyectaba hacer á Argelia.

Consejo de ministros

PARIS, Febrero 24—Los miemoros del gabinete se reunieron en el palacio del Eliseo y celebraron consejo de ministros, presidido por M. Falliéres.

Se ocuparon de las cuestiones relacionadas con la política exterior y principalmente de las negociaciones franco-españolas, relativas á Marruecos.

Fueron aprobados los decretos destinados á asegurar la asistidad á la escuela, los que tienen por objeto la defensa de la escuela laica y la fiscalización de la enseñanza en los establecimientos particulares.

Esos proyectos serán presentados el lunes á las Cámaras, por el ministro de Instrucción Pública, M. Guisthau.

El gobierno resolvió retirar el proyecto relativo á la creación de carnicerías y panaderías cooperativas por iniciativa de las municipalidades.

Se resolvió abolir todas las loterías con premios superiores á cinco mil francos.

Lance personal

PARIS, Febrero 24—A consecuencia de una polémica sostenida en sus respectivos diarios, fué concertado un duelo entre M. Daudet, redactor en jefe de "L'Action Francaise", y M. Mortier, redactor en jefe del "Gil Blas".

El lance se efectuó esta mañana, siendo la espada de combate el arma elegida para realizarlo.

M. León Daudet hirió á su contrario de una estocada en el brazo.

Los adversarios se separaron sin haberse reconciliado.

La dirección de la escuela de Atenas

PARIS, Febrero 24—Ha presentado su renuncia M. Eugenio Maurice Holleaux, director de la escuela francesa de Atenas.

Se asegura que es candidato para reemplazarlo M. Homolle, ex director del museo del Louvre.

INGLATERRA

EL CONFLICTO OBRERO

ESTADO DE LAS CUESTIONES

Manifiesto del Lord Mayor de Londres

LONDRES, Febrero 24 —Son contradictorias las informaciones recibidas acerca de las gestiones iniciadas para arreglar el conflicto minero.

Mr. Albert Stanley, prosecretario de la federación minera del centro de Inglaterra, manifestó que las perspectivas eran hoy más favorables que ayer. Otros, en cambio, dicen que disminuyen las probabilidades de llegar á un acuerdo. Los mineros dicen que no discutirán las proposiciones del primer ministro, Mr. Asquith.

Mr. Hastshorn, jefe de los mineros intransigentes del Sur de Gales, envió á los mineros una circular, por la que los exhortaba á impedir por todos los medios posibles que se aplace la huelga.

LONDRES, Febrero 24 — Una reunión de mineros celebrada en Alfreton resolvió iniciar la huelga el lunes próximo, en vez de esperar hasta el fin del corriente mes, como lo dispuso la federación del gremio.

En esa reunión se pronunciaron violentos discursos contra los jefes de la federación.

LONDRES, Febrero 24 — El lord mayor de Londres sir Thomas R. Crosby, publicó hoy un manifiesto, por el que exhorta á los patrones y á los mineros á conciliarse y evitar la huelga.

El párrafo más saliente del manifiesto dice como sigue:

"En vista del golpe irreparable que la huega minera asestaría á todas las industrias y los males que por el solo anuncio de la huelga ya sufren innumerables familias pobres, apelamos á los jefes de las partes adversas y los exhortamos á que reconozcan los derechos supremos de la comunidad, cuya importancia es superior á la de todas las divergencias existentes."

LONDRES, Febrero 24 — La federación de los obreros de las empresas de trasporte acaba de publicar un manifiesto de pronunciado carácter socialista.

Dice el manifiesto que ese gremio está decidido á ayudar por todos los medios posibles á los mineros en la guerra de clases que se prepara.

DERRUMBAMIENTO DE UN DEPOSITO DE CARBON

Varios niños muertos

LONDRES, Febrero 24—En Southwark, barrio del Sur de esta capital, se produjo hoy un lamentable accidente, del que resultaron varias víctimas.

Una compañía de electricidad tenía allí un depósito de 2.400 toneladas de carbón, el que formaba un enorme cuadrado. Esta tarde empezó á ceder el muro que había á un lado del depósito y el carbón se derrumbó y llegó á caer en un patio vecino, en el que jugaban numerosos niños.

Una mujer, que vió el peligro, dió la voz de alarma y la mayor parte de los niños se salvaron; pero algunos no tuvieron tiempo para huir y fueron sepultados por el carbón.

Momentos después acudieron agentes de policía, bomberos y empleados de la compañía de electricidad, é iniciaron los trabajos de salvamento. Fué retirado ileso un niño, pero otros varios estaban heridos. Un niño de cuatro años, fué encontrado muerto, y otro de cinco años sucumbió poco después á sus heridas.

En medio de la confusión producida por la catástrofe se produjo otro accidente lamentable. Un niño de corta edad corría al lugar del desastre, cuando fué aplastado por un carro.

La madre del niño presenció el triste suceso.

Se produjeron en el lugar de la catástrofe escenas desgarradoras provocadas por las madres de las pequeñas víctimas.

CRICKET EN AUSTRALIA

El "Test Match" final

LONDRES, Febrero 24 — Telegrafian de Sydney que continuó hoy en esa ciudad el "test match" final de cricket entre el team del club de Marylebone y el australiano.

Los ingleses continuaron el primer innings con el siguiente resultado:

Woolley not out con 133, Vine bowled por Hordern con 36, Smith por Hordern con cero, Barnes c. Hitch por Hazlitt, el primero con 5 y el segundo con 4, extras 17. Agregando los puntos marcados ayer, se obtiene para el primer innings un total de 324.

Los australianos iniciaron el primer innings con el siguiente resultado:

Trumper bowled por Barnes con 5, Gregory por Douglas con 33, Hill por Hitch con 20, Armstrong por Barnes con 33, Minnett por Hitch con cero, Ransford not out con 28, Carter not out con cero, extras 14, lo que da un total de 133 por cinco wickets.

Llegada de la princesa Luisa

LONDRES, Febrero 24—La princesa Luisa, hermana del rey Jorge, llegó esta mañana á Portsmouth á bordo del acorazado "Powerful", á cuyo bordo se encontraban también los restos de su esposo, el duque de Fife.

Esperaban á la princesa en el muelle el rey Jorge, la reina María y la nana madre Alejandra y el encuentro dió lugar á una escena conmovedora.

Los reyes y la princesa partieron luego para el castillo de Windsor, en cuya capilla se celebró un servicio religioso.

Los restos del duque de Fife serán depositados en el mausoleo de su familia en Escocia.

Distinción á médicos malteses

LONDRES, Febrero 24—Telegrafian de La Valiete que el gobernador de Malta, sir H. M. Rundle, entregó hoy medallas y diplomas á los médicos de la isla que se habían distinguido por los servicios que prestaron durante los terremotos de Messina en el año 1906.

Football y rugby

LONDRES, Febrero 24—Los equipos de Sunderland y de Bromwich jugaron hoy en Sunderland un match de football por el premio "English Cup". Apenas iniciado el match, la muchedumbre invadió el terreno y la policía montada tuvo que intervenir para repelerla. Se reanudó el match, pero hubo que suspenderlo á causa de la actitud hostil de los espectadores.

En un partido internacional de rugby jugado hoy en Dublín, Irlanda derrotó á Escocia por 10 contra 8.

MEXICO

EL MOVIMIENTO REVOLUCIONARIO

Resolución de la comisión del Congreso

UN PRESIDENTE REBELDE

ACTITUD DE LOS ESTADOS UNIDOS

MEXICO, Febrero 24—Surgió un serio conflicto entre el presidente Madero y la comisión permanente del Congreso. Esta última negó al presidente la autorización para suprimir las garantías constitucionales, á no ser que se comprometa á restablecer la paz dentro de sesenta días, ó á renunciar, en el caso contrario.

Mientras tanto, la rebelión continúa extendiéndose. Las autoridades aplican la censura telegráfica en todo el país.

WASHINGTON, Febrero 24— Un informe de El Paso, dirigido al departamento de Estado, dice que el general Orozco y otros mexicanos prominentes firmaron un manifiesto, por el que proclaman presidente provisional al general Jerónimo Trevino.

Otro informe, dice que el general Orozco avanza hacia ciudad Juárez, al frente de 1.400 hombres.

WASHINGTON, Febrero 24—El departamento de Guerra ordenó el envío de importantes refuerzos á El Paso.

Las tropas destacadas en la frontera tienen la órden de penetrar en territorio mexicano, si fuera necesario, para proteger las vidas y los bienes de los norteamericanos.

El cónsul de México en El Paso recibió del presidente Madero la orden de organizar un cuerpo de 300 hombres para que, unido á los 400 que se encuentran en Ciudad Juárez, se oponga al avance de los rebeldes.

WASHINGTON, Febrero 24—Este gobierno recibe numerosas quejas de norteamericanos residentes en México. Mr. Hambleton, gerente de una fundición de metales en los alrededores de Torreón, comunicó al departamento de Estado que los rebeldes lo atacaron, hirieron á su esposa, y le quitaron 6.000 pesos.

El presidente Taft conferenció hoy con el secretario de guerra, Mr. Stimson, y resolvió enviar refuerzos á la frontera.

PORTUGAL

NAUFRAGIO DE UN VAPOR

Temores de pérdidas de vidas

LISBOA, Febrero 24—Al Norte del cabo San Vicente naufragó, á causa de un fuerte temporal, el vapor griego "Photis", de la matrícula de Argostoli, de 2.480 toneladas de desplazamiento.

Parece que el siniestro se produjo durante la noche y que la tripulación, después de grandes esfuerzos, logró arriar los botes.

Dos de éstos, con catorce hombres, llegaron al faro del cabo San Vicente, pero falta uno en que embarcó el capitán de la nave náufraga y siete tripulantes.

Se teme que esta última embarcación haya zozobrado.

EL CONGRESO DE LOS MEDICOS

Federación de las asociaciones

LISBOA, Febrero 24—Hoy dió por terminadas sus sesiones el congreso de los médicos que se reunió en Oporto.

Antes de su clausura fué aprobada, por unanimidad, una moción, con objeto de propender á la federación de todas las asociaciones médicas de los países adherentes al congreso.

Cumpleaños del ex presidente Braga

LISBOA, Febrero 24—El ex presidente y actual senador, señor Teófilo Braga, cuyo cumpleaños celebró hoy, fué muy visitado y felicitado por sus amigos y numerosísimas personalidades representantes de todos los círculos de esta capital.

Distinción á un jefe

LISBOA, Febrero 24—El coronel Silveira, ministro de Guerra, partió esta mañana para Braga, con objeto de hacer entrega al coronel Gil y al sargento-ayudante del batallón 29 de infantería, de las medallas con que fueron agraciados por el gobierno á raíz del motín ocurrido en el cuartel de ese cuerpo y en el cual el jefe citado desplegó una encomiable energía, resultando herido de gravedad.

El sargento-ayudante agraciado, también mereció esa distinción por su valeroso comportamiento en la ocasión citada.

Nuevo gobernador civil de Lisboa

LISBOA, Febrero 24 — El 26 del presente, se hará cargo de la gobernación civil de esta capital, el señor Núñez da Silveira, recientemente designado.

El señor Núñez da Silveira desempeñó hasta hace poco la gobernación civil de Oporto.

Límites lusitano-holandeses en Timor

LISBOA, Febrero 24—Se anuncia que será sometido al arbitraje el conflicto surgido entre Portugal y Holanda, en la frontera de Timor.

Ambas cancillerías preparan la documentación del asunto con la mayor actividad.

Sentencias revocadas

LISBOA, Febrero 24—La corte de apelaciones de esta capital, revocó la sentencia pronunciada contra 25 detenidos políticos, que fueron arrestados á raíz de los sucesos ocurridos en el círculo católico de Oporto. Todos ellos serán puestos en libertad por no haber mérito suficiente para la aplicación de las penas que les fueron impuestas por el consejo de guerra.

CHINA

LA SITUACION EN CANTON

Tolerancia religiosa

SHANGHAI, Febrero 24—Informaciones recibidas de Cantón indican que se normaliza paulatinamente la situación en aquella ciudad, gracias á la energía con que las autoridades están procediendo contra los malhechores. Diariamente se efectúan numerosas ejecuciones y el gobierno ha armado varios botes automóviles para perseguir á los piratas.

LONDRES, Febrero 24—El presidente electo Yuan-Shi-Kai, contestando á un telegrama que le dirigió una delegación de protestantes, declaró que estaba decidido á asegurar la más completa tolerancia religiosa en China.

ESTADOS UNIDOS

GIRA POLITICA DE ROOSEVELT

NUEVA YORK, Febrero 24—El ex presidente Roosevelt partió hoy de esta capital, emprendiendo su anunciada gira política por los Estados de Nueva Inglaterra.

Mr. Roosevelt se propone pronunciar discursos en las principales ciudades de esa región y exponer su programa político.

Fusión de Bancos

NUEVA YORK, Febrero 24—Los Bancos Equitable Trust Company y Trust Company of America, se unirán en breve, y la nueva institución bancaria girará, en adelante, bajo el nombre del primero. Sus directores dicen que están dispuestos á desafiar la ley Sherman, que prohibe esta clase de fusiones y á defender su causa ante los tribunales.

Huracán en Florida

NUEVA YORK, Febrero 24—Telegrafian de Mobile que reina un violento huracán á lo largo de la costa de Florida. En los alrededores de esa ciudad el huracán causó destrozos de importancia.

Las construcciones navales

WASHINGTON, Febrero 24—En la reunión celebrada hoy por la Liga Naval, el presidente Taft pronunció un discurso, en el que insistió en la necesidad de una fuerte armada. Manifestó la esperanza de promulgar en breve una ley relativa á la construcción de dos nuevos acorazados.

La enfermera homicida

NUEVA YORK, Febrero 24 — La enfermera Winifred Ankers, confesó que había envenenado á varios niños en el asilo de Brooklyn, donde las frecuentes defunciones causaron gran pánico. Todo indica que se trata de una demente, y varios alienistas examinarán á la enfermera.

El asunto Brandt

NUEVA YORK, Febrero 24—Resulta seriamente complicado en el asunto Brandt el teniente de policía Coldridge. Se ha comprobado que ese funcionario había presentado un falso informe en el proceso por robos de alhajas instaurado contra Brandt. El jefe de policía, Waldo, ordenó el enjuiciamiento de su subordinado.

La gira de Mr. Knox

NUEVA YORK, Febrero 24—Comunican de San Juan del Sur (Nicaragua), que se prepara allí una recepción grandiosa en honor del secretario de Estado, Mr. Knox. Se dice que dicho personaje será recibido en Nicaragua con más entusiasmo que lo fué Mr. Root en Buenos Aires y Río de Janeiro.

La campaña contra los "trusts"

WASHINGTON, Febrero 24—La Cámara de Representantes adoptó hoy, por 207 votos contra 8, un proyecto, por el que autoriza al gobierno á hacer una investigación sobre el "trust" monetario.

Mr. Adamson, diputado por Georgia, presentó una resolución, por la que propone que el Congreso invite al gobierno á hacer una investigación acerca de la existencia de un "trust" ferroviario trascontinental, creado para competir con el canal de Panamá.

ECUADOR

PERSONAJES EN VIAJE

GUAYAQUIL, Febrero 24—El lunes se embarcarán para Chile, el enviado extraordinario y ministro plenipotenciario de esa República en Quito, doctor Victor Eastman y señora.

En el mismo vapor seguirá para Valparaíso el capitán de fragata de la armada chilena, señor Rubén Morales, que hace algún tiempo estuvo al servicio del Ecuador y comandó el crucero "Bolívar".

El ministro Eastman permanecerá ausente durante algún tiempo, en uso de la licencia que le fué concedida por su gobierno.

ALEMANIA

Rapidez en el embarque de carbón

BERLIN, Febrero 24 — El crucero acorazado "Helgoland" embarcó ayer carbón con una rapidez nunca vista hasta ahora, pues alcanzó á embarcar 550 toneladas por hora. El emperador felicitó por telégrafo al comandante de la nave por el resultado obtenido.

Tentativa de fuga de un prisionero inglés

BERLIN, Febrero 24 — Anúnciase que el teniente inglés Brandon, quien se encuentra en la fortaleza de Wesel cumpliendo la pena á que fué condenado por espionaje, estuvo á punto de huir, pero su tentativa fué descubierta á tiempo.

El próximo viaje del emperador

BERLIN, Febrero 24 — En los círculos de la Corte se anuncia que el emperador Guillermo emprenderá, probablemente, á mediados del mes de Marzo próximo, su anunciado viaje á Corfú. Permanecerá ausente alrededor de un mes y se cree que se encontrará en Venecia con el rey Víctor Manuel.

La emperatriz Augusta Victoria y la princesa Victoria Luisa no acompañarán este año al emperador en su viaje.

CUBA

Agitación de los veteranos

HABANA, Febrero 24 — Reina de nuevo una violenta agitación entre los veteranos, quienes se manifiestan irritados por la resolución de la Suprema Corte, la cual declaró ilegal la destitución de los funcionarios públicos que habían combatido en las filas españolas durante la guerra de la independencia.

RUSIA

Víctimas del frío

SAN PETERSBURGO, Febrero 24 —Informaciones recibidas por el gobierno indican que el frío está causando numerosas víctimas en varias regiones de Siberia. En Omsk y en Petropaviovsk sucumbieron de frío 168 campesinos. Reina además gran miseria en muchos distritos de Siberia.

CHILE

TEMBLOR DE TIERRA

La expedición del "Blucher"

SANTIAGO DE CHILE, Febrero 24 —A las 3 de la tarde de hoy, se sintió un temblor de regular intensidad.

—Se encuentran en Santiago numerosos pasajeros del vapor alemán "Blucher", llegados por la vía de la cordillera.

Visitaron "El Mercurio" y entregaron una afectuosa nota de despedida dirigida al alcalde, en la que manifiestan su admiración por la belleza del país, la cultura y espíritu emprendedor del pueblo chileno.

Mañana el "Blucher" es esperado en Valparaíso.

—El ministerio de Ferrocarriles se ocupa del estudio para trasladar la aduana del ferrocarril Trasandino por Juncal, actualmente establecida en Los Andes.

—El ministerio de Hacienda expidió un decreto por el cual dispone que los depósitos á oro se hagan en la tesorería fiscal de Chile en Londres, de conformidad á la ley de Agosto de 1907, y que deben colocarse en el Banco de Inglaterra, de acuerdo con lo establecido por el decreto de 30 de Agosto del mismo año.

Podrán también efectuarse en la casa Rothschild é hijos.

—El gobierno ha enviado fondos á Punta Arenas para organizar la aduana de Magallanes.

Los pleitos mineros—Viajes ministeriales—Las elecciones

SANTIAGO DE CHILE, Febrero 24 —Comunican de Oruro, que habiéndose producido dos comunicaciones entre la mina Llallagua, de la compañía chilena, y la Salvadora, del boliviano señor Patiño, la gerencia de la primera trata de llevar el asunto á la vía diplomática, perturbando las relaciones amistosas entre Chile y Bolivia.

—El diario "Las Ultimas Noticias" publica en la primera página una notable caricatura con el título "Caricatura del ilustre internacionalista argentino Estanislao Zebellos".

—Esta mañana se reunió el consejo de gabinete y trató largamente el asunto de las elecciones y las diferentes reclamaciones.

—En la combinación de hoy regresarán á esa capital, el señor Mauricio Naag y señora.

Ayer de mañana visitaron nuevamente la legación argentina y tomaron notas.

—Han regresado los ministros del Interior, señor Tocornal; de Relaciones Exteriores, señor Sánchez; de Hacienda, señor Montenegro; de Guerra, señor Roselot; los cuales despacharon y firmaron la ley sobre el aumento de los sueldos en el ejército y la marina.

—Se encuentra enfermo de cuidado el escritor señor Joaquín Díaz Garcés, que fué director de "El Mercurio" y diplomático.

PERU

Los liberales y las elecciones—Centenario de Huanaco

LIMA, Febrero 24.— El partido Liberal desmiente que preste su apoyo á la candidatura presidencial del doctor José Pardo, pues la considera fracasada.

—Continúa el ardiente debate sobre el asunto del ferrocarril de Ucayali á Iquitos.

—El centenario de la revolución de Huanaco se celebra en forma brillante.

Devolución de armas á Colombia

LIMA, Febrero 24—Se embarcarán en el primer vapor que salga para Panamá, diez cajones de rifles, 30 carabinas máuser que fueron tomadas en el último combate de Pedreras entre peruanos y colombianos y que son devueltos á Colombia por el Perú.

BOLIVIA

El congreso americanista

LA PAZ, Febrero 24—Partió para Europa, el señor Arturo Ponsmanskye, delegado de Bolivia en el décimo octavo congreso americanista que se reunirá en el mes de Mayo en Londres.

Lleva la misión especial de invitar á que el congreso se reuna aquí en 1914.

BRASIL

LOS RUMORES DE NAUFRAGIO

RIO DE JANEIRO, Febrero 24 — El vapor "Danube" entró al puerto de Pernambuco, y el "Asturias" llegó á Bahía, de modo que quedan desautorizados los rumores de naufragio.

Llegó el nuevo ministro Dr. Barbosa Gonzalves.

—Se realizó en el palacio de Cattete una recepción oficial con motivo del universario de la jura de la constitución.

—"A Noticia" dice que es probable que el general Menna Barreto deje el gobierno para presentar su candidatura á la presidencia de Río Grande.

Agrega que el presidente Fonseca está decidido á alejar á los militares de las candidaturas al gobierno de los estados.

PARAGUAY

Servicio de deudas

ASUNCION, Febrero 24 — En concepto de cuota de Marzo de la deuda al Banco Francés del Río de la Plata, el gobierno pagó 50.000 pesos oro, y por la deuda externa en Londres, 14.840 pesos oro.

—El domingo próximo parte para esa el jóven Benjamín Acebal, recientemente nombrado agregado á la legación paraguaya en París.

REPUBLICA ORIENTAL

CARTA POLITICA DEL MINISTRO DEL INTERIOR

MONTEVIDEO, Febrero 24 — El ministro, doctor Manini Ríos, dirigió una carta política al presidente del Club Colorado Rivera, que lleva su nombre, para pedirle el retiro de éste, á la vez que renuncia á la presidencia honoraria de aquel centro partidario.

Aduce como motivo no estar convencido de que convenga á los organismos políticos usar como lema el nombre de personas vivas, que tienen actuación militante en la cosa pública é intervención en los sucesos, sobre todo cuando esas personas por su iniciación cívica todavía reciente no pueden considerarse personalidades consagradas á una justa y firme popularidad, ni por servicios relevantes, ni por méritos indiscutibles.

En tales términos se expresa el ministro del Interior, doctor Manini Ríos, que agrega que todo es relativo é incierto en la actividad personal, cuyos esfuerzos más nobles y generosos están constantemente amenazados por ese estigma exclusivamente humano de la falibilidad.

Pero nunca es más fatal, dice, la relatividad ni más implacable la incertidumbre, que cuando se trata de actos políticos expuestos á influencias contradictorias del ambiente y á las ofuscaciones violentas de la pasión.

Esta actitud del ministro del Interior, ha sido favorablemente comentada en los círculos políticos.

SEPELIO DEL GENERAL CASTRO

MONTEVIDEO, Febrero 24 — Imponente resultó el sepelio del general de división, Nicomédes Castro, que se realizó esta tarde, con todos los honores militares correspondientes á su alta gerarquía.

Concurrieron representantes de todas las clases sociales y las más distinguidas personalidades de esta sociedad.

Predominaba el elemento militar.

En el acto de inhumarse los restos del extinto, hicieron uso de la palabra varios oradores, que enaltecieron los méritos y virtudes del valiente guerrero y pundoroso ciudadano.

—Llegó hoy de Bruselas el doctor Raquet, eminente agrónomo veterinario, designado por el gobierno uruguayo para director del instituto Granja de Sayago.

Acompañan al profesor Raquet cinco ingenieros agrónomos, que dictarán las cátedras del establecimiento vacantes por renuncia de los profesores respectivos.

Seguros de obreros—Pedido de la jornada de ocho horas—Discusión de proyectos—Precio de la leche.

MONTEVIDEO, Febrero 24—El Poder Ejecutivo se propone adoptar una importante disposición relacionada con el funcionamiento del Banco de Seguros del Estado.

Como en las operaciones que realizará aquella institución están comprendidas las referentes á seguros sobre accidentes del trabajo, el gobierno ordenará que en todos los pliegos de condiciones que se formulen para la construcción de obras públicas, de toda clase, los contratistas tengan asegurado su personal contra el riesgo del trabajo en el Banco de Seguros del Estado.

—El personal de maniobras de la estación central del ferrocarril, solicitó de sus superiores que se les conceda la jornada de trabajo de ocho horas.

Invocan múltiples razones para justificar su pedido.

Actualmente ese personal, que se compone de 16 obreros, se divide en dos turnos, cada uno de los cuales tiene 12 horas de trabajo continuo, lo que consideran excesivo y perjudicial para el mismo desempeño de sus tareas, que implican serias responsabilidades.

—A los 110 años de edad, falleció la señora Gabina Morales.

—Se reunieron los diputados é iniciaron la discusión del proyecto sobre la creación del instituto de geología y química industrial, y del referente á la mutua militar uruguaya.

En la orden del día, figura la continuación de la discusión en particular del proyecto sobre la reforma de la Constitución.

—Fallecieron la señora Estefanía M. de Almada, y las señoritas Juana María Nogaro y Margarita González.

—Para el primero de Marzo, se anuncia un nuevo aumento del precio de la leche.

Artículo de LA PRENSA — Cosecha de trigo y maíz—El sepelio del general Castro.

MONTEVIDEO, Febrero 24 — Los diarios de esta tarde reproducen el artículo de LA PRENSA, relativo á los límites del río de la Plata, con motivo de las declaraciones del nuevo ministro de Relaciones Exteriores del Brasil.

—Comunican de Pando, que la cosecha de trigo es extraordinaria y que la de maíz será superior á muchas reputadas abundantes de años anteriores.

—El ministro argentino, señor Enrique Moreno, asistió hoy al sepelio de los restos del general Nicomedes Castro, en representación del Centro Guerreros del Paraguay, de ésa.

El mismo centro enviará en breve una placa de bronce para ser colocada en la tumba del general Castro, que era socio honorario.

El scout "Río Grande do Norte"—Juicio sobre Artigas

MONTEVIDEO, Febrero 24—Procedente del Paraguay llegó el scout brasileño "Río Grande do Norte".

Esperará aquí órdenes del gobierno de su país.

—El doctor Julio Herrera y Obes tiene en preparación un juicio crítico sobre el general Artigas, destinado á despertar interés, pues el autor se coloca en un punto de vista completamente nuevo.

—Para el 2 de Marzo se anuncia la asamblea nacionalista que se realizará en esta capital.

—Se continuaron esta noche las fiestas de verano y de carnaval, con bastante animación.

—Reina tiempo espléndido.

CORRIENTES

LOS ACOMODOS POLITICOS

Imposición del gobernador

DESCONTENTO ENTRE LOS LIBERALES

Proclamación de candidatos

CORRIENTES, Febrero 24 — Ingrata ha sido la impresión que causó en el público, y aún en el seno mismo de sus amigos, la actitud insólita del vicegobernador doctor Gómez, y de los demás dirigentes de su fracción, que después de haber propiciado y hecho carne entre sus correligionarios la necesidad de imponer al gobernador un candidato distinto al ministro de Gobierno doctor Mora y Araujo, para diputado nacional, á quien se consideraba como obra exclusiva de dicho gobernante, dieron una media vuelta después de la comida de anteanoche en la casa del señor Vidal, aceptando cuanto quiso éste imponerles.

Como se venía diciendo, la cuestión planteada por esta divergencia de candidaturas á diputados nacionales á propiciarse por el partido Liberal gubernista, será algo más que una simple cuestión de candidaturas.

Estas tendencias obedecían, en efecto, á la avasalladora prepotencia que el señor Vidal venía ejercitando en el seno de la coalición, y que gradualmente ha anulado la acción de dicho partido en el gobierno.

Este era el momento propicio en que se ofrecía al partido Liberal gubernista, la disyuntiva forzosa de que ó aceptaba el tutelaje del señor Vidal, y en consecuencia ponía en sus manos la resolución de la cuestión de la futura gobernación (que, según el pacto existente entre los partidos oficialistas debía corresponder á un miembro del partido Liberal, libremente designado por éste), ó bien era ésta la coyuntura oportuna en que debía haberse exigido al gobernador el cumplimiento estricto de lo pactado, puesto que su política se venía desarrollando en un plano desfavorable á los intereses del partido Liberal, al que tendía á dejar en segundo término, hasta el extremo de propiciar, por ejemplo, al doctor Mora y Araujo, como candidato á diputado nacional de dicho partido, en contra de la opinión de una buena parte del mismo.

El doctor Gómez y sus amigos dirigentes del partido Liberal, han preferido sacrificar los destinos de éste, á trueque de la posición oficial que ocupará, consistente en la diputación nacional, que en substitución del diputado Pérez Virasoro, ocupará.

En esta forma han ofrecido al señor Vidal la ocasión de un ruidoso triunfo, que asienta su política sobre bases sólidas é inconmovibles.

Con objeto de llevar á la práctica lo convenido con el señor Vidal, anteanoche, por los dirigentes de ambas fracciones del partido Liberal, se reunió hoy, por fórmula, la convención de este partido, en la que intervinieron hasta dobles representaciones de convencionales, que venían con mandato de dos comités de un mismo partido, correspondiente á un mismo departamento.

Fué por ello que sin comprobación alguna de los diplomas de los convencionales, se procedió por simple aclamación de la asamblea á ratificar lo resuelto anteanoche en la casa del gobernador, proclamando candidato á diputado nacional al doctor Mora y Araujo, que será elegido en Marzo, para la banca que se adjudica al partido Liberal, y al doctor José Rafael Gómez, en substitución del diputado señor Pérez Virasoro, que renunciará el cargo para ocupar la cartera de Gobierno, que quedará vacante, por la ida del doctor Mora y Araujo al Congreso.

Presidió la asamblea el senador Valentín Virasoro, como presidente, y actuó como secretario el doctor Antonio Mora y Araujo.

Esta tarde la junta de delegados del partido Liberal gubernista, designó el directorio del nuevo partido en esta forma:

Presidente, Valentín Virasoro; vicepresidentes 1o., 2o. y 3o., doctor Adolfo Contte, doctor Mariano I. Loza, y Eulogio C. Cabral, respectivamente; vocales, doctor Manuel Mora y Araujo, doctor José Rafael Gómez, Federico L. Garrido, Manuel A. Bermúdez, Ernesto Meabe, Manuel Cabral (hijo), David Matutilla, Emiliano Montiel, Juan P. Ganduglia, doctor José E. Robert; secretarios, Jorge Macfarquhar, y doctor José Antonio González.

CORRIENTES, Febrero 24 — El doctor Gómez ha entregado la renuncia de vicegobernador al presidente del Senado, á fin de aceptar la candidatura á diputado nacional.

La vicegobernación no ha sido aún adjudicada.

Se la disputan, por un lado, el doctor Antonio Mora y Araujo, hermano del ministro y candidato á diputado, y por el otro, el señor Federico L. Garrido, diputado nacional cesante.

Además, existe la candidatura del señor Eulogio C. Cabral, que no la acepta.

Me informa el doctor Manuel Mora y Araujo, que esta tarde el colegio de delegados, con prescindencias de sus amigos, resolvió sigilosamente la lista de candidatos, en la que sólo figuran amigos del doctor Gómez.

Dice que él no puede aceptar semejante proceder, que importa un menoscabo á sus amigos y que opondrá enérgicos reparos á una conducta semejante.

COMPRA DE LIBRETAS DE ENROLAMIENTO

La candidatura del ministro Mora

GOYA, Febrero 24—El órgano independiente "La Unión", publica un violento artículo contra el doctor Antonio Mora y Araujo, por suponérsele autor de la compra de libretas de enrolamiento, para fines electorales.

Denuncia casos y publica una carta del ciudadano Rodolfo Escobar, en la que éste manifiesta que "por medio de engaños se le ha sustraído en el estudio del doctor Mora, su libreta de enrolamiento".

El doctor Antonio Mora y Araujo es hermano del ministro de Gobierno, y candidato á diputado nacional.

—Saldrán el martes para Corrientes los delegados á la convención del partido liberal disidente.

Van como delegados, los doctores Pedro Numa Soto, Hortensio Quijano, Juan B. Freitas, Américo Balbiene y Gregorio Loza, y los señores Juan Antonio Alvarado, Vicente Soto, Santiago Balbiene y Lázaro Chiappe.

Se cree que intervendrán en las elecciones nacionales, confiados en las reiteradas promesas de verdad institucional proclamadas por el Presidente.

—Las fiestas de carnaval resultaron animadas.

Contribuyó á ello la comparse Primavera, organizada por la señora María Balbuena de Soto.

Suspensión de un comisario

EMPEDRADO, Febrero 24—La población aplaude el proceder del inspector, señor Molinas, que ha suspendido en el puesto al comisario señor Ledesma, que ha demostrado falta de aptitudes y ha procedido en forma censurable en el desempeño de sus funciones, especialmente en el hecho sangriento ocurrido el 7 del corriente, en que la policía cometió tropelías con jóvenes de esta sociedad.

La aspiración del pueblo es que sea eliminado por completo el señor Ledesma, como un acto de justicia y de moralidad.

CORDOBA

LAS ELECCIONES DE MARZO

TRABAJOS DE LOS PARTIDOS

CORDOBA, Febrero 24—Los diarios se siguen ocupando de la actitud del gobierno, en los preliminares de las elecciones de Marzo.

El partido Independiente de Punilla, que sostiene la candidatura á diputado del doctor Absalón D. Casas, se dirigió al Poder Ejecutivo para reclamar contra un decreto que, con violación á la ley, disponé que los ciudadanos de varias pedanías voten en un distrito en que no están empadronados.

—Con motivo de haber aceptado la candidatura á reelegir, ofrecida por el comité departamental de Sobremonte, compuesto por diversos elementos ajenos á los partidos en lucha, hoy presentó su renuncia de miembro de la agrupación constitucional, el diputado Custodio Bustos.

El presidente del comité, doctor Antonio Nores, le contestó que aplaudía su resolución, porque servía de ejemplo.

Se dice que el retiro obedece á que el dimitente se considera desairado por sus partidarios, que han preferido á la suya la candidatura del doctor Guillermo Lascano.

—Para el lunes está citada la Cámara de Diputados, á fin de tratar la cuestión de los padrones del departamento de Río Primero.

—Se anuncia para el mes de Marzo, una gira electoral del doctor Julio A. Roca, á toda la provincia.

Como se sabe, el P. A. N. se presentará en los comicios nacionales de Abril, para disputar la minoría, con las candidaturas de los doctores Julio A. Roca y Ponciano Vivanco.

—Parece que á última hora, la agrupación que sostuvo en Diciembre la candidatura á intendente municipal del señor Martín Gil, resolvió disputar las elecciones de concejales al comité del Comercio que se realizarán el 3 de Marzo.

Muerte misteriosa—Matrículas universitarias

CORDOBA, Febrero 24—Los diarios matutinos anunciaron hoy el suicidio del joven de 20 años de edad, Gregorio Silva, que había sido sorprendido por Rosario Paredes, á altas horas de la noche, en su domicilio, en una aventura galante.

Esta tarde se decía insistentemente que no se trataba de un suicidio.

Dada la reserva policial, es imposible esclarecer todavía el hecho, que es muy comentado.

—El 1o. de Marzo se abrirán las matrículas en las tres facultades, y se cerrarán el 15 del mismo mes.

Durante ese término se efectuarán también los exámenes complementarios.

—El movimiento administrativo fué hoy escaso y de poca importancia.

El servicio de correos—Embalse del dique San Roque

CORDOBA, Febrero 24— Los diarios se ocupan de las sucursales Oeste y Sur de correos y telégrafos de esta ciudad, pues no hacen servicio alguno de reparto de la correspondencia, que es depositada en sus buzones para esos mismos radios, la que se mandaba á la casa central de donde es distribuída por los carteros de ésta.

El único servicio que prestan esas oficinas, consiste en vender estampillas.

Los barrios de Alberdi y Pueblo Nuevo, que se hallan distantes de la casa central, carecen de un servicio eficiente de correos y telégrafos.

Convendría que la superioridad tomara las medidas del caso.

—El dique San Roque marcaba ayer 29 metros de embalse.

Irregularidades municipales

LABOULAYE, Febrero 24 — La municipalidad continúa haciendo el cobro de los nuevos impuestos, pero la ordenanza correspondiente no ha sido publicada aún, contrariando la disposición del artículo 2o. del Código Civil, que dice que las leyes no son obligatorias hasta después de su publicación.

**N

CORRESPONSALES ESPECIALES Y SUCURSALES

invitados á la comida dada por el doctor Frías al senador González, sino los interesados en sellar el pacto, excluyendo á miembros importantes del partido Nacional, y del círculo que presta su apoyo el gobernador, que son los que formaban la primitiva Unión Nacional, desautorizada por la Junta central de dicho partido.

Viaje de un senador

CHILECITO, Febrero 24—Llegó de la Rioja el senador nacional, doctor Joaquín V. González.

Concurrieron á recibirlo á la estación del ferrocarril sus amigos.

La colectividad sirla le obsequió con un lunch en el Hotel Fénix.

Mañana, la misma colectividad, le obsequiará con un banquete.

El doctor González regresará á esa capital el lunes próximo.

SAN JUAN

El comisionado nacional — Clasificación del padrón—El consejo de educación.

SAN JUAN, Febrero 24—Realizó el paseo á Zonda el comisionado nacional doctor Cárcano, en compañía del gobernador.

El doctor Cárcano visitó hoy al juez federal, doctor Ruiz y se impuso del estado de los trabajos de clasificación del padrón electoral, que está terminado.

El comisionado felicitó al juez y al secretario señor Estrella, por la forma como han realizado el trabajo.

Luego telegrafió al Ministro del Interior para imponerle del hecho comprobado.

El doctor Cárcano sigue siendo muy visitado por miembros de la sociedad y por caracterizados políticos de ambos bandos.

Hoy se cumple el plazo pedido por los partidos para presentar los memoriales.

—Esta noche se efectuará en el Club Social un baile de fantasía.

—El tiempo amenaza lluvia.

—Por decreto hoy el Ejecutivo declara feriado el 27, día del centenario de la bandera.

—Ha sido nombrado miembro del consejo de educación el ingeniero Juan Estrella.

MENDOZA

Trasporte de uva

PALMIRA, Febrero 24 — Empezó el trasporte de fruta para mesa en trenes expresos con destino á los mercados de esa capital y el Rosario.

Reina tiempo fresco.

TUCUMAN

Las elecciones municipales — Formación del registro oficial

TUCUMAN, Febrero 24—Con motivo de la lista de candidatos á concejales municipales confeccionada en el despacho del ministro de Gobierno, en la que aparecen algunos que no tiene otro título que su incondicionalismo, dice "El Diario del Norte", que ha llamado la atención de las personas imparciales, la exclusión del nombre del señor Antonio Llona entre los reelectos.

Si algún miembro del actual concejo deliberante se ha hecho acreedor á la reelección, indiscutiblemente, dice que es el señor Llona pues su independencia de carácter y su preparación para el cargo, salvaron más de una vez el prestigio de la corporación, y su consagración á las funciones que le fueron confiadas como comisionado de hacienda, dió por resultado un evidente beneficio para las finanzas.

Tan es cierto, que el señor Llona, dice, que fué felicitado calurosamente por sus colegas y por el jefe del departamento ejecutivo como también por toda la prensa, al producir su informe sobre el presupuesto y la ordenanza de impuestos para 1912; informe que resultó un concienzudo estudio financiero.

La exclusión del señor Llona dice que tiene que ser unánimemente censurada por el vecindario imparcial, pues presenta todas las apariencias de un castigo á la integridad de carácter.

—Las noticias que se reciben de Santiago, son cada vez más alarmantes.

El gobierno extrema las medidas de precaución.

—Para Santiago salieron los señores Dalmiro Soria y Guillermo Vélez.

La política santiagueña

TUCUMAN, Febrero 24 — Las noticias que se reciben de la vecina provincia de Santiago son cada vez más alarmantes.

Parece que los excesos del mandatario santiagueño tienen cansado al pueblo.

"El Diario del Norte" comenta el manifiesto dado por los demócratas.

Acentúa la censura, en cuanto á la violación de la Constitución y de las leyes, cometiendo el delito de malversación, al hacer la venta clandestina de 700.000 hectáreas de tierras fiscales, al precio irrisorio de un peso setenta centavos la hectárea, cuando actualmente vale treinta pesos, y por la conculcación de los derechos y libertades políticas.

Constitución de un comité oficialista

VILLA ALBERDI, Febrero 24—Se constituyó el comité del partido oficial, en la siguiente forma:

Presidentes honorarios, doctor Ernesto E. Padilla, ingeniero José Sortheis y doctor Melitón Camaño; presidente de la junta ejecutiva, Eduardo Llanos; vice 1o., Justo Porello; vice 2o., Andrés López; secretarios, Evaristo Augier, Miguel Porello y Manuel López; tesorero, Enrique de Angelis; vro, Ramón Quinteros Paz.

JUJUY

El centenario de la bandera—Constitución de la municipalidad—Candidatos á diputados—Interrupción del tráfico ferroviario.

JUJUY, Febrero 24—En una reunión celebrada en el local de la Biblioteca Popular, se eligió la siguiente comisión encargada de correr con todo lo necesario para festejar dignamente el centenario de la bandera: Héctor Zenarruza, Juan C. Cruces, Donato Carrizo, Justo P. Inchausti, José M. Romero Escobar, Benjamín Zalazar, Rufino Sáenz, Luis Costenaba.

—Se constituyó el concejo deliberante municipal, designando presidente al señor Prudencio Campos.

Iniciará el estudio del presupuesto.

—Se pagó los sueldos al personal docente de la escuela normal.

—En los círculos políticos, especialmente los gubernistas, se continúa asegurando que está descartada la candidatura del señor Alberto Zabala para diputado nacional, no obstante el ofrecimiento hecho por el señor Iturbe y Valle, y que los candidatos que sostendrá el gobierno en las próximas elecciones nacionales serán el doctor Daniel González Pérez, actual ministro, y el señor Francisco Acuña.

—Falleció la señora Carlota Sorlon de Alvarez.

—La vía del ferrocarril á La Quiaca está interrumpida á causa de las lluvias.

El tren sólo corre hasta Humahuaca.

Supresión de becas

ZAPLA, Febrero 24— El gobierno de esta provincia ha suprimido las becas que estaban acordadas á los niños pobres de ésta, para continuar los estudios en el Colegio Nacional.

Con ello se priva á ocho niños pobres de poder seguir los estudios, cuyas becas hizo acordar el senador Domingo Pérez.

Mientras se economiza en esas cosas, se derrocha el dinero en sostener "vichadores" políticos.

ENTRE RIOS

PERSECUCIONES CONTRA LA OPOSICION

La política oficial y el juego

PARANA, Febrero 24—El diario "Entre Ríos", órgano del partido Radical, condena enérgicamente los abusos del jefe de policía de Nogoyá, que dice que no sólo persigue á los radicales, les amenaza con palizas y aplica multas injustas, sino que recorre la campaña, acompañado de un comisario de malos antecedentes, celebrando reuniones políticas y predicando la guerra contra el radicalismo.

Termina diciendo que los radicales de Nogoyá preparan una exposición de cargos contra aquel funcionario.

Pedirá á la junta de gobierno del partido que reclame ante el gobernador contra los abusos y malos procederes de dicho funcionario, y si es necesario ante el Ministro del Interior, porque en virtud de hallarse la provincia en los preliminares de las elecciones de diputados nacionales, cuya libertad y pureza está empeñado en garantizar el Presidente de la República, le corresponde á él, sino lo hace el gobernador, tomar las medidas del caso para evitar que los partidos y los ciudadanos sean defraudados en sus derechos y que los representantes del pueblo no sean elegidos por los mismos vergonzosos procedimientos que denunció dicho ministro en el Congreso.

—Empleados de gobierno y municipales subalternos se ocupan activamente en pedir libretas á la gente del pueblo, á la que tratan de convencer de que si se resiste, puede perjudicarles.

Estos trabajos no resultan, sin embargo, tan eficaces como antes, al menos hasta ahora.

Los garitos siguen en auge, pues se fomentan, en vez de perseguirlos las autoridades.

—De todos los departamentos se reciben quejas cada vez más enérgicas contra el desarrollo del juego, que es una vergüenza y un peligro; pero el gobierno parece que no se da cuenta de nada, ó cuando más se contenta con pedir informes á los mismos jefes de policía, á cuya vista y paciencia funcionan libremente los garitos.

El ferrocarril al Diamante — Los padrones electorales — El centenario de la bandera.

PARANA, Febrero 24 — Debido al Ministro de Obras Públicas, señor Ramos Mejía, están casi paralizados los trabajos de construcción del ferrocarril del Diamante.

En dos años apenas se han hecho treinta y tantos kilómetros de vía y faltan obras de arte definitivas.

Tal como se encuentra actualmente esa línea, podría muy bien librarse al servicio público hasta la estación Crespo, tanto más cuanto que las perjudiciales deficiencias del transporte del ferrocarril Central Entrerriano lo reclaman y con ello se salvarían importantísimos intereses agrícolas de una vasta zona de la provincia.

—En efusivos conceptos se dirige al gobernador de la provincia el presidente de la comisión regional del Centro Vitivinícola Nacional de Concordia, agradeciéndole su concurso, para el establecimiento de una estación vitivinícola y enológica, que acaba de llevarse á cabo en dicha ciudad.

—Se esperado aquí mañana el crucero "Patria", que viene á embarcar el batallón 12 de infantería y la comisión de jefes y oficiales que asistirán á las fiestas del Rosario, en conmemoración del centenario de la bandera nacional.

—El curso escolar en las escuelas de la provincia se abrirá el 4 de Marzo.

—Se están imprimiendo con toda premura los padrones electorales de esta sección.

—Hoy regresó del campo, el ministro de Gobierno, doctor Vidal.

—La asociación Tradición y Patria, hará oficiar un solemne "tedéum" en la catedral el 27 del corriente, en celebración del centenario de la bandera nacional.

El presidente de dicha asociación, invita á adherirse á las altas autoridades de la provincia y al pueblo.

Director de escuela confirmado—Aumento de policía—La vialidad—Reorganización del partido Radical.

RAMIREZ, Febrero 24—Ha sido recibido con agrado por parte del vecindario del pueblo y la colonia Jacobi, la resolución del Consejo Nacional, según la cual el director de esa escuela queda confirmado en su puesto.

En ocasión de la apertura del curso se reunió en la escuela el comisionado escolar y un gran número de padres de familia.

El director, señor Arnoldo Frey, pronunció un oportuno discurso, en el cual recordó á los padres sus deberes sobre la cooperación que cada uno debe prestar al maestro.

—Se continúa la trilla de cereales, con bastante rapidez.

Los acopladores se quejan de la humedad del grano.

Se nota escaso movimiento comercial.

—Parece que el gobierno está dispuesto á aumentar el personal de la policía local, en atención á la petición que este vecindario ha elevado al ministro de Gobierno, como ese diario anunció á su debido tiempo.

—La vialidad deja bastante que desear.

Debido á ello se hace con dificultad el trasporte de la cosecha.

—Tan pronto como se terminen los trabajos de la trilla, se iniciará activamente la organización definitiva del partido Radical de la sección Ramírez.

—Es objeto de comentarios desfavorables una publicación del alcalde señor Rojas, hecha en el periódico "El Trabajo", de Diamante, referente á la intervención parcial que tomó en el asunto de un contrato de locación de servicios, asunto que requería un temperamento conciliador á favor de los obreros.

El alcalde, no obstante los argumentos que aduce, no puede desautorizar la noticia aparecida en ese diario al respecto.

La policía y el juego — Comisarios industriosos

DIAMANTE, Febrero 24 — He tenido oportunidad de informarme de lo que está pasando en la estación Crespo con la policía.

Crespo dista unos 35 kilómetros de ésta, y ahora nos une la línea en construcción del ferrocarril del Este, pues aunque no está librada al servicio público, corren ya los trenes por ella.

En Crespo es unánime la disconformidad del vecindario con el pésimo servicio que hace el comisario del lugar, señor Benjamín Alvarez.

En aquella estación funcionan desde hace años unos aparatos de juego de azar, llamados "lechuzas". Lo primero que hizo Alvarez cuando se recibió de la comisaría, fué hacer dar la espalda al público á todos esos aparatos de desplumar incautos.

Quedaban clausurados, pero la tal cláusula era sólo una especulación.

Cuando el vecindario aprobaba, como es justo, la medida, el "hábil" comisario arregló una libreta, y se fué á pedir una suscripción mensual.

Siguió mes á mes haciendo su recogida y consiguió sacar alrededor de 84 pesos mensuales.

Y ahora hace ya un mes que no está en desacuerdo con los dueños de las "lechuzas", y con los que mantienen toda clase de juegos.

Así los garitos funcionan á toda hora del día y de la noche.

Pero al comisario no se le ve jamás en un paraje de aquéllos. El, lo que hace, es cuidar la hacienda que tienen en la carnicería, en la que hay vacas, ovejas, cerdos, cabras, perros de varias especies, caballos, mandiles, etc.

Cuenta, además, con una lechería, y son los mismos agentes los repartidores.

—El personal de la comisaría de Islotes, resulta una verdadera comparsa de máscaras. Un agente lleva levita, otro calza alpargatas; otro viste bombachas, otro una blusa, un kepis viejo.

Los sables tienen hasta vainas de cuero.

—Ha sido muy bien recibido el nombramiento del nuevo jefe de correos, señor Pedro F. Peralta.

Concesión de una línea de tranvías—Acusaciones contra la policía—Exámenes de ingreso al colegio nacional—El nuevo partido oficialista.

URUGUAY, Febrero 24—El concejo deliberante se reunió en sesión extraordinaria para tratar la concesión de la línea de tranvías en esta ciudad.

El comisario de Villaguay, señor Amancio Redruello, fué acusado ante el juéz del crimen de ésta, de abuso de autoridad en la persona de Pedro País.

—Otro atropello cometió la policía de la estación Urquiza.

El ciudadano Isabelino Saldivia fué apaleado por el sargento Quinteros, quien será también acusado criminalmente.

—Se comenzaron los exámenes complementarios y de ingreso al colegio nacional.

Es considerable la afluencia de alumnos, que se cree que sobrepasará al número de los del año anterior, que alcanzó á 320.

—La comisión directiva de La Fraternidad resolvió limitar el número de internos, á ciento veinte.

—No han tenido éxito las diligencias de los oficialistas para obtener adherentes al nuevo partido.

Conocida como es la actuación de los dirigentes, la opinión no propicia el movimiento, convencida de que la reacción no puede venir de hombres gastados en veinte años de malas administraciones.

Protestas de viajeros—Exámenes de aplazados — Las fiestas de carnaval.

GUALEGUAY, Febrero 24 — Pasajeros llegados ayer en el vapor "Astrea", de ésa, protestan contra el pésimo servicio de la empresa del ferrocarril de Puerto Ruiz á ésta.

Un solo coche, descuidado y sucio, hace el servicio para trasportar una cantidad extraordinaria de pasajeros, que por interrupción de la línea férrea en combinación con el "ferryboat", á causa de haber destruído los terraplenes la creciente, se ven obligados á utilizar la vía fluvial.

Este mal servicio se repite siempre, sin que la empresa tome en cuenta las justas protestas del público, que paga bien.

—Se dió comienzo á los exámenes de los aplazados en la escuela normal.

Los cursos comenzarán el 1o. de Marzo.

—Han alcanzado gran brillo las fiestas de carnaval.

El corso del martes hubo que extenderlo.

Numerosas familias, en coches y palcos, lo realizaban.

Las tertulias se continúan con animación, en casas particulares y centros sociales.

SANTIAGO DEL ESTERO

LA CUESTION POLITICA

ASALTO POLICIAL

El señor Lascano, herido

LOS ANUNCIOS REVOLUCIONARIOS

SANTIAGO DEL ESTERO, Febrero 24—Versiones distintas se reciben respecto de un hecho ocurrido en Atamisqui.

Según un telegrama del señor Jaime Lascano, él con otros correligionarios, que regresaron de una gira de propaganda por el departamento, se encontraban en la casa del señor Héctor Suasnavar, celebrando el éxito obtenido, y fueron de repente atacados por la policía, á balazos.

Resultó el señor Lascano herido, y fueron encarcelados los señores Héctor Suasnavar, Rafael Contreras, Telesforo y Luis Coello.

Después se ha sabido que se ha constituído también en prisión al señor Daniel Lascano.

Esta versión es igual á la que publica "El Siglo".

De parte de las autoridades de Atamisqui se dice que los miembros del partido Demócrata atacaron la comisaría y al jefe político, á balazos, siendo rechazados por las fuerzas y constituídos en prisión.

Mañana parte en comisión el inspector de policías, señor Mulleady, acompañado de una escolta de cinco hombres.

Se supone que llevará la misión de instruir un sumario.

También va el doctor Manuel Alonso para conocer en el mismo lugar como han ocurrido los hechos.

Se sabe que el general O'Donell permanecerá en ésta hasta que pasen las elecciones; que su misión es hacer mantener el orden y custodiar las oficinas nacionales; que en caso de producirse un movimiento revolucionario se interpondrá entre los beligerantes para que depongan las armas en nombre del Presidente de la República.

Se me informa con garantía de verdad, que el gobierno tiene doscientos hombres armados á máuser, bien municionados, distribuídos en grupos, que ocupan cantones estratégicos en esta ciudad.

Ha causado indignación en el pueblo la conducta observada por la policía con el señor Dusol, que traía una carta de recomendación para el ministro doctor Corbalán.

Hoy llegaron los señores doctores Manuel Gorostiaga y Delfín Vieyra.

Fueron enviadas comisiones del 12o. de línea, que estarán presentes en las elecciones, á La Banda, Clodomira y Frías, como puntos estratégicos de los ferrocarriles Central Argentino, Central Norte y Central Córdoba, respectivamente.

RUMORES ALARMANTES

LA BANDA, Febrero 24 — Circula el rumor de que se está en vísperas de una revolución, por lo cual la población se encuentra muy alarmada.

Se supone que sean versiones infundadas.

Los bailes públicos fueron suspendidos, por esta causa.

Los partidos locales en lucha hacen gran propaganda entre sus correligionarios.

Se cree en el triunfo oficialista, aun cuando la candidatura á gobernador del señor Lazcano cuenta con muchos partidarios.

PAMPA CENTRAL

Venta de campos y haciendas—Nueva industria—Oficinas colectoras

MACACHIN, Febrero 24—Se realizó la venta de quinientos novillos preparados á setenta y cinco pesos.

Fué vendedor el señor Angel Mujica y compradores los señores Cassella Hermanos.

—Se vendió una fracción de campo de Atreucó, recién arado á doscientos veinticinco pesos la hectárea.

Fué vendedor, el señor Ardohin y comprador el señor Bautista.

—La gerencia de la compañía introductora de Buenos Aires, después de una prolija inspección resolvió dar gran impulso á la extracción de sal de la mina de salinas grandes, construyendo un ferrocarril Decauville, á tracción mecánica.

Se propone tener siempre disponible un stock de cien mil toneladas y ha asegurado la salida comercial de cuatro mil toneladas mensuales.

—El corte de la semilla de alfalfa se encuentra en su mayor apogeo.

—La sociedad Española organiza las romerías que se celebrarán á mediados de Marzo.

—Se critica la supresión de las oficinas de colecturía de rentas de Macachín, Pico y Realicó, en el presupuesto formado por el Congreso.

Esas oficinas el gobierno las había creado en su proyecto.

Debe tenerse presente que la creación de las oficinas colectoras, sólo representan un pequeño gasto, que será sobradamente compensado con los mayores ingresos que reportaría la misma, impidiendo defraudaciones.

Hay que tener en cuenta, además, las facilidades que reportarían al vecindario.

Las fiestas del carnaval—El Banco de la Nación

GENERAL PICO, Febrero 24—Con bastante entusiasmo se desarrolló la fiesta de carnaval durante los tres días.

—Han sido decretadas por el gobernador del territorio las elecciones municipales para el día 17 de Marzo próximo.

—El local que ocupa el Banco de la Nación resulta insuficiente para la permanencia del público que acude generalmente después de uno ó dos días de fiesta.

Se nota también falta de personal, pues á pesar de la buena voluntad de los empleados para atender al público, en ciertas ocasiones debe esperar dos y tres horas.

El nuevo gerente, señor Miguel Caballero, me ha manifestado que nunca supuso que esta sucursal fuese de la importancia que tiene.

Algunos días, se me informa que han tenido que trabajar hasta las 12 de la noche para poner al día el movimiento.

El público está bastante bien impresionado de la actuación del señor Caballero.

—Se encuentra en ésta el señor Alfonso Shatigo.

NEUQUEN

El juzgado de paz—La vacunación

TRICAO MALAL, Febrero 24 — Se suscribe una solicitud, en la que se pide que sea nombrado juez de paz el señor Avelino Becerra.

El juzgado de paz y el registro civil, continúan acéfalos.

—Ha causado general sorpresa que no haya llegado á ésta el vacunador enviado por el Consejo Nacional de Higiene.

Sólo llegó hasta Chos Malal, distante de ésta cincuenta kilómetros, y regresó.

Como actualmente existe la viruela en los pueblos chilenos con quienes estos pobladores mantienen relaciones comerciales constantes, se hace necesario la vacunación general del vecindario.

El doctor Sergio Toledo, de Chos Malal, debidamente comisionado, podría empezar la vacunación.

Comando de un regimiento—Las tierras de Vega Maipú

SAN MARTIN DE LOS ANDES, Febrero 24—Llegaron el jefe del regimiento 3o, comandante Torres, y el segundo recientemente nombrados, mayor Herrán.

Hizo entrega del cuerpo el capitán Edmundo Fernández, que desde hace un mes lo mandaba.

—Llegó el inspector nacional de colonias, señor Brugo, que con los ingenieros Tothe y Virasoro, delinearán la colonia.

—Partieron el teniente Alonso y el subteniente Aguirre y Germano, para relevar el destacamento.

—Llegó por la vía de Chile el teniente Lahusen, agregado militar alemán á la legación en la Argentina, acompañado de su esposa.

Se muestran encantados de la gira.

Fueron agasajados por los jefes y oficiales del regimiento de caballería.

—El correo tiende á normalizarse, pues llegó con un sólo día de atraso.

RIO NEGRO

Accidente en la cárcel — Suicidio de un marinero

BARILOCHE, Febrero 24 — En momentos en que limpiaba una carabina máuser el cabo de la guardia de la cárcel, Atilio Montibero, se le escapó un tiro, cuyo proyectil perforó los tablones del segundo piso, é hirió en la pierna y el brazo derechos al preso Gualberto Avilés.

Operado por el médico, se le extrajeron varios pedazos de huesos.

Se encuentra grave el herido.

Se ha comprobado que el hecho ha sido casual.

—Se suicidó Fernando Soto, marinero del vapor "Cóndor", que se arrojó al lago.

Se ignora la causa que lo indujo á proceder en esa forma.

—El 22 del actual llegarán los ministros de Alemania y de Chile.

Se hacen preparativos para recibirlos.

Comicios municipales

ROCA, Febrero 24 — Tuvieron lugar las elecciones municipales. Estuvieron muy concurridas, pues no faltó, puede decirse, casi ninguna persona habilitada para votar.

Fueron elegidos los señores Alfredo Viterbori, Cristián Nielsen, Alberto Runge, Francisco Fernández y Miguel Yunes.

La policía observó una conducta prudente é imparcial.

CHUBUT

Comisión de Fomento—Una población abandonada

COLONIA 16 DE OCTUBRE, Febrero 24 — Hace tiempo que se oye decir que se ha nombrado en ésta una comisión de fomento, compuesta por los señores Martín Underwood, Guillermo Lloyd, Jones Glyn y Juan D. Evans, primitivos pobladores de esta zona.

Ahora se sabe que el primero presentó su renuncia antes de haber concurrido á ninguna reunión, por ser enemigo particular de uno de sus colegas.

Aceptada su renuncia, el gobernador hizo nombrar en su reemplazo al señor Juan Walter Davies, que acaba de regresar de Rawson, y ha convocado á sus colegas á una sesión, que tendrá lugar el lunes próximo.

Se espera que tenga buen éxito y que antes de terminarse la estación del verano sepan apreciar las mejoras necesarias más indispensables.

La opinión pública cree que á ésta comisión se le debería agregar algunos miembros, que velarían por los intereses de este pueblo, pues todos los nombrados son propietarios en la Colonia 16 de Octubre, sin tener interés alguno en este centro urbano, al que no se le presta la atención que le corresponde.

—La policía fronteriza sigue demostrando actividad, bajo la dirección del capitán Navarro, por ausencia del mayor Gebhard.

—Según datos comunicados de Trelew, con fecha 21 de Diciembre último, respecto de Giménez, según las averiguaciones policiales no se han confirmado.

MISIONES

Candidatos á concejales — Gavilla de rateros—Enfermedad en los naranjos—Demostración social.

POSADAS, Febrero 24—La fracción denominada Liberal proclamó candidato á concejal al señor César Anardi que sostendrá en las próximas elecciones municipales en reemplazo del señor Robert Blosset, que renunció.

Varios vecinos prestigian también la candidatura del señor Domingo López.

—Los diarios locales llaman la atención de la policía sobre una gavilla de rateros y de un grupo de personas que se entretiene á altas horas de la noche en apedrear las casas de familia.

—Una enfermedad desconocida aparecida en las plantas de naranjos, que los aniquila y destruye, tiene preocupados á los cultivadores de ésta.

El foco principal se encuentra en Santo Tomé.

La enfermedad es originaria del Brasil.

En la escuela agrícola local se estudia la enfermedad.

—Un núcleo de amigos del ex juez letrado, doctor Jorge Tello, que pasa á ocupar el juzgado federal de Concepción del Uruguay, lo dispidió con un banquete en el hotel París.

—Se efectuaron interesantes tertulias de fantasía y distraz en las casas de los señores Gastón G. Dachary y Raimundo Fernández.

—Las aguas del río crecieron 20 centímetros en las últimas 24 horas.

Perjuicios causados á los tabacales—La vialidad

ITACARUARE, Febrero 24 — El temporal del día 8, causó perjuicios de consideración en las plantaciones de tabaco.

Por tal motivo el año agrícola es malo.

—Los caminos se hallan en un estado de vialidad pésima.

Mientras tanto los poderes públicos no toman medidas y las municipalidades están exhautas de fondos.

Los vecindarios reclaman vías de comunicación y en ese sentido han hecho peticiones; pero no han sido atendidas.

Viajeros

SAN JOSE DE MISIONES, Febrero 24 — El ingeniero Fabre y el señor Basterra, corresponsal de ese diario, siguieron viaje por el tren de hoy para Posadas.

ACTUALIDAD

La enmienda es peor que el soneto

Un telegrama de Corrientes informa de que el cisma político autonomista-liberal ha sido cortado merced á la intervención del gobernador de aquella provincia. El arreglo es sencillo y á base de mútuas concesiones; renuncia el diputado señor Pérez Virasoro y, á favor de esa dimisión, podrán ubicarse cómodamente en el Congreso, en el carácter de diputados, el vicegobernador doctor Gómez, y el ministro de Gobierno, doctor Manuel Mora y Araujo. Las otras vacantes serán ocupadas por el ministro de Hacienda, doctor Beltrán, y por el doctor Breard, que será reelecto.

Agrega la información, que este arreglo restablecerá la paz entre los partidos gubernistas, triunfo diplomático que el gobernador celebró con una comida ofrecida á su vice, al senador Virasoro, á los ministros, á los diputados nacionales doctores Breard y Loza, y señores Garrido y Pérez Virasoro. Este cede la diputación de que disfruta, á condición de reemplazar al doctor Mora y Araujo en el ministerio de Gobierno. Como se ve, se trata de un convenio de familia en que el doctor Vidal, actuando á modo de amigable componedor, evita un pleito, la ruptura de íntimos afectos, y ofrece á cada uno un plato en la mesa del presupuesto.

A partir de este momento, autonomistas y liberales pueden seguir unidos hasta que un nuevo reparto de canongías presente nuevas dificultades, y como los partidarios del doctor Gómez no estaban irritados contra el gobernador por violaciones del derecho ni por perniciosas prácticas administrativas, sino, lisa y llanamente, según lo han confesado en documentos publicados en este diario, porque no cumplía el pacto de equivalencia en la distribución de influencias y de empleos, nada les queda á objetar; sus ambiciones están ampliamente satisfechas, y la coalición seguirá gobernando á Corrientes, mientras que sus diputados se preparan á ensalzar las bellezas del libre sufragio desde sus bancas del Congreso.

Desde los tiempos ya remotos en que don Juan Manuel de Rozas recomendaba por circular, á los jueces de paz y comandantes de campaña, los federales netos á quienes convenía confiar el cargo de representantes, no recordamos caso de intervención gubernativa, en los asuntos electorales, tan clara y directa como la que motiva este artículo. Es sabido hasta la saciedad, que los gobernadores de provincia deciden las elecciones desde su despacho, reduciendo á mera fórmula la figuración del pueblo en los comicios; pero, á pesar de esa práctica consuetudinaria, lo regular es que se escuden en la voluntad de los comités partidistas y mantengan la apariencia de prescindentes, recordando, sin duda, que "en las cuestiones de Estado, la buena forma es el todo".

El gobernador de Córdoba no ha querido romper el molde á que aparentan someterse sus colegas, y por eso protesta contra las acusaciones del diputado Casas, y afirma por su fe de mandatario y su responsabilidad de ciudadano, que en su provincia triunfarán quienes tengan mayores elementos. El gobernador de Corrientes, enemigo de la superchería, se presenta de frente, calma á los candidatos de las diversas fracciones, satisface á todos, cambia el ministerio, reparte equitativamente el maná oficial, sin preocuparse poco ni mucho del qué dirán, ni de la voluntad del pueblo, y ya conseguido su propósito, celebra el éxito con un banquete.

Por eso hemos escrito al frente de este artículo la conocida frase: "La enmienda es peor que el soneto". En efecto: hasta ayer sólo conocíamos las acusaciones formuladas por los partidarios del vice, doctor Gómez, contra el gobernador, doctor Vidal, y era posible admitir la sospecha de que el apasionamiento propio de las grandes decepciones hubiera recargado injusta é innecesariamente las tintas del cuadro. Hoy, ya no resta ni la posibilidad de la duda, y la República entera ha tomado nota de que el oficialismo correntino ha decidido quiénes serán los representantes de la provincia en el próximo período parlamentario.

Después de esto, cabe preguntar si no sería más honrado, porque sería más sincero, ahorrar al pueblo la comedia del comicio. Si el gobernador y el vice, los ministros y los senadores y diputados, tienen resuelto de antemano quiénes ocuparán las diputaciones correntinas, y los designados son, en su mayoría, ellos mismos, la convocatoria á elecciones sólo significará una nueva burla hecha al soberano nominal. Un gobierno que de tal modo procede en los preliminares de la lucha, se encuentra decidido á imponer su voluntad y no hay oposición, aunque se tratara del pueblo en masa, capaz de poner de su parte el veredicto de las urnas.

Insistimos en que el Presidente de la Nación debe tomar nota de estos hechos, y deducir de ellos, para precaverse y defender su programa, lo que será el voto obligatorio puesto en manos de los mandatarios erigidos en árbitros electorales.

El manejo de los caudales y la falta de fiscalización

A un gobierno como el actual, que ha hecho de la corrección administrativa uno de los principales propósitos de su programa, no le puede pasar inadvertida la necesidad de introducir innovaciones de importancia en la administración de las rentas públicas.

La ley de contabilidad ha establecido disposiciones, que tienden á obtener una correcta gestión por parte de los administradores. En conformidad al precepto constitucional de que los gastos deben efectuarse de acuerdo con el presupuesto, ó ley que los autorice, la legislación especial dispone, después de mencionar ese principio, que no podrá decretarse ningún gasto que exceda de la cantidad autorizada, ni girar sobre el excedente de algunas partidas para cubrir el déficit que hubiere en otras, ni invertir las cantidades votadas, en objetos distintos á los determinados.

Si se juzgase nuestra administración por las reglas sancionadas para guiar sus procedimientos, la opinión tendría que serle completamente favorable; pero en estas cuestiones, como en tantas otras de la vida constitucional y administrativa, la práctica no ha respetado los propósitos del legislador.

No hay que remontarse á épocas lejanas en la historia de la administración, para citar los casos en que se han violado las reglas de la ley de contabilidad. Ha habido jefes de importantes dependencias, en cuyas atribuciones entra el manejo de cuantiosas sumas, que se excedieron de los créditos autorizados por la sanción legislativa. Al proceder en esa forma que compromete el crédito de la administración y el equilibrio del presupuesto, esos administradores incurrieron en la doble responsabilidad de violar las disposiciones de la ley, y de substituirse al Presidente de la República, único autorizado, en casos excepcionales, á decretar gastos que no han sido previstos por el Congreso.

La subversión de las ideas en cuestiones fundamentales, como evidentemente lo son las que se refieren al manejo de los dineros del pueblo, ha hecho que se mire con indiferencia, como cosa baladí, la práctica de efectuar gastos no autorizados. Los créditos suplementarios que se solicitan, y que el Congreso sanciona complacientemente, sin pedir explicaciones, cubren la falla administrativa, é importan una autorización implícita para que se siga gastando en la misma forma ilegal.

La violación de los principios de buena administración, debe tener un fin.

Ante hechos de esa clase, y dada la forma inesperada en que, por lo general, se han revelado, ¿cómo es posible que ocurran en la ignorancia del Poder Ejecutivo que, á veces, es verdaderamente sorprendido por el descubrimiento del déficit?

La causa está en la falta de fiscalización, que es uno de los defectos de que adolece la administración nacional. La contaduría general fiscaliza las administraciones; pero lo hace en una forma que no impide que se violen las disposiciones legales. Los agentes del tribunal de cuentas, cuidan escrupulosamente de que no falte en caja el saldo que debe resultar como diferencia entre el dinero que ha entregado la tesorería general y el importe de las cuentas abonadas; pero para ellos es una cuestión completamente indiferente, la de que el jefe de la repartición decrete gastos que excedan la suma autorizada. La deuda en que se compromete la administración, no les interesa.

El correcto manejo de las rentas, requiere la fiscalización de los funcionarios que lo tienen á su cargo. Para llevar á cabo con el rigor que tiene el derecho de exigir el pueblo, basta modificar el mecanismo administrativo en un detalle: las oficinas de contabilidad de todas las reparticiones de la administración nacional, deben depender directamente de la contaduría general, para que este tribunal se entere de todos los gastos que se decreten, se oponga á los ilegales, y lleve, con tiempo, á conocimiento del gobierno, los procederes de los malos administradores.

Una organización basada en la rigurosa fiscalización de los gastos, es la que necesita el gobierno para traducir en hechos sus propósitos de corrección administrativa. Así se completará el programa que le hemos trazado en sus lineamientos generales, al indicarle la necesidad de no abusar de los recursos del país, de conformar todos sus gastos á las disposiciones de la ley, y de dotar á la contaduría general de otra organización, para que pueda fiscalizar con independencia sus propios actos relacionados con la inversión de las rentas.

Los intereses regionales y las plataformas de los partidos

Las noticias que nos trasmiten de Santa Fe sobre los propósitos de los partidos que se han creado ó que han reorganizado sus elementos para intervenir en las elecciones de constitución de los poderes, anticipan algunas de las cuestiones más importantes que formarán el programa de gobierno, en el caso de que su aplicación llegue á ser posible por el veredicto de los comicios.

Los hombres espectables de esas agrupaciones, que han llegado á ocupar sus posiciones directivas por los méritos que, á juicio de sus afiliados, han contraído en el servicio de la provincia ó en la defensa de los derechos del pueblo, han incurrido en el error, que es general en la República, de no trazar, anticipadamente, programas de gobierno que sinteticen los ideales que persiguen esos partidos, y que se inspiren en los intereses regionales.

Cuando se estudian los principios que sirven de base á las plataformas que, por excepción, suelen entregar los partidos á la consideración de sus conciudadanos, la uniformidad de sus miras hace pensar en que las organizaciones provinciales ya no son susceptibles de perfeccionamiento, ó en que son idénticas las necesidades de las diversas regiones en que se subdivide políticamente el país.

La historia constitucional de la República, es la mejor prueba de la falsedad de esa idea, que, inconscientemente, contribuye á que no se desenvuelvan en toda su amplitud los fines que se propusieron los organizadores de la nacionalidad, al adoptar el sistema federal de gobierno.

Las instituciones federativas, son el resultado de una larga evolución histórica. Alberdi, al hacer presente que no se trata de un federalismo puro, enumera los antecedentes históricos, sociales, políticos y jurídicos, que han concurrido á formar el gobierno mixto. Y entre aquellos que contiene el principio federativo, menciona los caracteres especiales del suelo, clima, sociabilidad de cada región ó provincia, revelados en las producciones naturales, en los hábitos, acentos y tradiciones, como también la diseminación de una población escasa en un vastísimo territorio.

Las necesidades especiales á cada región que crean los antecedentes enumerados por el autor de las "Bases", se sienten ahora, quizás con mayor intensidad que en la época en que se dictó la Constitución. La incorporación á la sociabilidad argentina de las masas de inmigrantes que nos envía la Europa, ha hecho surgir nuevos problemas, cuyas manifestaciones son distintas, según sean las condiciones peculiares de la provincia en que hacen su aparición.

Si en la capital federal, la entrada del elemento extranjero no puede ser una preocupación para el gobierno, no sucede lo mismo en las provincias. El aumento incesante de la población, trae el desarrollo de las industrias y del comercio que, á su vez, son gérmen de otros factores de progreso. La incipiente organización que bastaba en los primeros tiempos para satisfacer las exigencias de una sociedad colonial, comienza á sufrir tropiezos en su marcha, producidos por su falta de desarrollo y de evolución. La justicia de paz, que es la más inmediata al pueblo; las garantías de los derechos individuales que consagran todas las constituciones; los procedimientos judiciales; las leyes protectoras del comercio; las organizaciones municipales, y, en fin, muchas otras materias igualmente importantes, no han evolucionado, en todas partes, paralelamente á la modificación de las condiciones peculiares á cada región.

Aún con referencia á los antecedentes federativos que dependen casi exclusivamente de la geografía del país, se nota poca diferenciación. Sin embargo, unas provincias, las del litoral, por ejemplo, tienen que amoldar su vida á exigencias impuestas por la naturaleza y por la situación geográfica, muy diversas, sin duda alguna, á las que se sienten en varias provincias mediterráneas.

El federalismo es diversidad, y fué el sistema adoptado por los constituyentes, como el más adecuado para llevar á la nacionalidad argentina á sus grandes destinos. Los gobiernos particulares que administran los diversos intereses de cada región, son el mej

cria y la de seis años es probable que haya dado cinco ó por lo menos cuatro. No hay razón, pues, para sacrificar animales que en igualdad de condiciones en lo que se refiere á la carne, hayan dado diferentes beneficios.

El animal de seis años, como podría creerse, no es de carnes duras á pesar de que entra en el período de la vejez. Está probado que la blandura de nuestros pastos y gramillas es causa de que la carne de los vacunos sea excepcionalmente tierna, en relación con la de los animales de la generalidad de los países europeos.

El Concejo Deliberante en sesión del 10 de Septiembre de 1910, sancionó una ordenanza, previsora puede decirse, de lo que hoy ocurrey que lamentamos con indiscutible derecho. Esta ordenanza no ha sido aún reglamentada por la Intendencia Municipal.

La inspección veterinaria de la provincia de Buenos Aires, en estadísticas que dentro de poco tiempo serán terminadas y dadas á publicidad, ha comprobado que el número de vacas preñadas enviadas á nuestros mataderos de Liniers, en donde fueron sacrificadas, supera en mucho al de novillos igualmente empleados.

En los tiempos en que la República Argentina, en lo que á organización se refiere, era un embrión y por lo tanto cuando los dirigentes del Estado tenían menos tiempo para ocuparse de otra cosa que no fuera la política interna, los problemas de importancia, como son los ganaderos, no eran descuidados un sólo momento.

Así lo demuestra una resolución de Urquiza, cuando Paraná era capital de la República Argentina, quien dispuso que en la provincia de Entre Ríos no fueran sacrificadas para el consumo vacas menores de siete años y menos aun las que estuvieran en estado de preñez.

Este ejemplo deben seguir las autoridades de la actualidad tanto las federales y comunales, como las de provincias.

Así estará salvaguardada una de las primeras fuentes de la riqueza nacional.

LA REVOLUCION DEL PARAGUAY

PANICO EN LA ASUNCION

RECLUTAMIENTO VIOLENTO

CLAUSURA DEL COMERCIO

Concentración del ejército gubernista

NUEVO DESEMBARCO DE RADICALES

LAS FUERZAS DE HUMAITA

Sublevación contra Jara

OFICIALIDAD ARRESTADA Y TROPA DISPERSA

(De nuestros corresponsales, por telégrafo)

RECLUTAMIENTO DE GENTE

Asunción, Febrero 24 — El reclutamiento por las calles de la Asunción y por los suburbios, se sigue efectuando en grande, sin miramientos, ni distinción.

Los encargados de recoger gente para que lleve las armas, lo hacen con tal entusiasmo que hasta han llegado á meterse en las casas de comercio de la principal calle, como es la de Palma, para sacar á los empleados.

Ha sido tal ese avance, que hasta los diarios gubernistas llaman la atención de las autoridades.

LAS OPERACIONES DE GUERRA

Parece indudable que dentro de pocos días más comenzarán serias operaciones de guerra, por parte de los revolucionarios, que cada día están más cerca de esta capital.

Ayer llegaron á la Asunción, después de un accidentado viaje, las tropas que guarnecían Paraguarí, quedando, por lo tanto, completamente desguarnecida de fuerzas del gobierno, esa región.

Al salir de aquél punto, dicha tropa, los partidos cercanos como Escobar y Caballero, ya habían sido ocupados por los revolucionarios, según referencias de algunos de los mismos oficiales llegados.

LA SITUACION DEL PAIS

La situación del país es tan seria, que el diario cívico "El Nacional", dice lo siguiente:

"Todos los hogares de esta capital están sobrecogidos con el reclutamiento general de rigor, que desde ayer pesa sobre la población masculina, arrojando á los cuarteles á los hombres aptos para el servicio de las armas, sin distinción.

El sobresalto de esas familias, la inquietud y la paralización del trabajo, serán grandes, dolorosas é inevitables; pero, ojalá estos crueles desenlaces de la guerra civil nos devuelvan pronto la paz anhelada y nos preparen para un porvenir mejor la sangre inocente hasta ahora derramada, y la que seguramente se hará derramar dentro de breve.

El suelo de la patria reclama ya de nosotros un armisticio de piedad cristiana, antes que incurrir en un suicidio colectivo y acabar con la nacionalidad.

LA MISION CODAS

Parece que el ministro de Relaciones Exteriores, doctor Federico Codas, está por terminar con éxito, en Buenos Aires, la importante misión especial y reservada que motivó su viaje antes de ocurrir el entredicho diplomático.

Se cree que eso es lo que obliga á los revolucionarios á precipitar su aproximación á la Asunción, por todos lados.

CONCENTRACION GUBERNISTA

Asunción, Febrero 24 — Con motivo de las salvas hechas por las escuadrillas Argentina y brasileña, con motivo del aniversario brasileño de hoy, la población se alarmó.

Presenta la Asunción un aspecto de espantosa desolación.

Están casi todas las casas de comercio cerradas, con letreros que dicen: "Cerrado por falta de empleados".

No circulan carros ni carruajes.

Todo hombre que se encuentra por las calles es reclutado.

La gerencia del tranvía acaba de pasar una nota á la intendencia municipal manifestando que no se responsabiliza por el mal servicio.

Ha quedado suspendido completamente el tráfico debido á que se recluta todo el personal de talleres y cuadrillas de movimiento.

DESEMBARCO DE REVOLUCIONARIOS

Acaban de informar que en el mismo sitio en que lo hicieron anoche, las descubiertas, en las primeras horas desembarcaron setecientos revolucionarios.

Desde Areguá los trenes no circulan.

CONCENTRACION GUBERNISTA

El mayor gubernista Garay, con las fuerzas que estaban en Barranca Mercedes, salió ayer con destino á la Asunción.

Anoche sus avanzadas llegaron á Angostura.

Estarán hoy en esta capital.

LA PLAZA DE HUMAITA

Paso de la Patria, Febrero 24 — Ayer llegaron á ésta cuatro desertores de las fuerzas que responden al coronel Jara, que manifiestan que han quedado aproximadamente, 200 hombres, en Humaitá, de los cuales diariamente muchos pasan á la costa argentina, amenazando dejar á dicho jefe sólo, en virtud de que al principio defendían gustosos una causa y ahora no saben, dicen, contra quién, ni con qué objeto pelean.

Además, el continuo cambio de jefes ha desmoralizado á la tropa del campamento de Humaitá.

El mismo día, pasaron al Cerrito, y siguieron para Corrientes, un capitán, dos subtenientes y cinco oficiales más, todos procedentes de Humaitá.

Dicen que la presencia de un buque brasileño, días pasados, en el puerto de Humaitá, sembró el pánico y produjo una terrible confusión entre los soldados, que, en el primer momento, creyeron que se trataba de un vapor revolucionario, de los que diariamente se aproximan.

Aprovechando tal situación, muchísimos soldados desertaron.

SUBLEVACION CONTRA JARA

Corrientes, Febrero 24— Llegados en el vapor "Montevideo", se encuentran en ésta el capitán Ramón Ortiz, los tenientes Cabrera y Pane y el subteniente Pane, de la guarnición de Humaitá.

Fueron obligados á abandonar dicho punto con motivo de la conspiración descubierta ayer en el momento de estallar.

El plan era vasto, pues comprendía á todas las fuerzas, y tenía por principal objetivo apoderarse de la persona del coronel Jara y de sus adictos, y plegarse luego á la revolución.

Al hallarse en los principios de la ejecución del plan, un subteniente los delató, lo que permitió al coronel Jara á intervenir á tiempo, sin lo cual se hubiese producido ayer, sin ningún género de duda, el golpe decisivo de la revolución.

Es muy curioso el relato que el capitán Ortiz hace de su entrevista con el coronel Jara, una hora más tarde á la de su prisión.

Dice que el coronel Jara se introdujo donde se hallaba detenido, revólver en mano, profiriendo injurias é imprecaciones, que fueron descendiendo hasta la plegaria y el ruego.

A la contestación dada por el capitán Ortiz, justificando su proceder, siguió él con un extraño y sugestivo comentario.

—Yo no fuí quien lo mató (se refería sin duda á Riquelme, y á los prisioneros del Rosario.) Fué Goiburu; él sabe; yo lo supe cuando ya no podía intervenir.

Como única contestación, el capitán Ortiz le llamó la atención acerca de la oportunidad de su gloria.

Pasó luego á verse con el teniente Pane, ayudante de la división, que el mayor Sosa había colocado á sus inmediatas órdenes, en calidad de ayudante general.

Con pocas variaciones, la escena fué la misma.

Llegada la noche, fueron embarcados en una lancha y transportados á Las Palmas, territorio argentino, en cuyo punto tomaron esta mañana el vapor "Montevideo", y se dirigieron á esta ciudad.

El capitán Ortiz desempeñaba el cargo de comandante del único batallón destacado en Humaitá.

El otro se encuentra al mando del capitán Martínez, y está camino de Misiones.

Asegura que de las fuerzas de su comando no quedará ni un solo oficial, pues que se encuentran presos actualmente, además de los vecinos con él, cinco oficiales más, fuera de los cuales ya no tiene ningún otro el ejército de Humaitá.

Las tropas desertan continuamente.

Dice que es enorme la resistencia, que, aún en los individuos de tropa, produjo la insólita aparición del coronel Jara.

LAS FUERZAS DE ENCARNACION

Se encuentra en Humaitá, llegado de Encarnación, el mayor Oliver, á quien se le encomendó el encargo de sublevar aquella zona á favor del coronel Jara.

Su vuelta rápida da á presumir que sus gestiones no tuvieron éxito.

Un telegrama recibido hoy en el campo revolucionario, da cuenta de hallarse aquella guarnición en poder del gobierno aún.

Por otra parte, el subteniente Vázquez, que llegó á hablar con el mayor Oliver, antes del golpe frustrado, á que aludo más arriba, asegura haberle declarado aquél que el capitán Aguirre se mantenía fiel al gobierno, y que no daba muestras de querer ceder.

El mayor Báez, cívico, según la misma información, habría llegado á Encarnación é incorporado á las fuerzas de Aguirre, con unos cien hombres.

CIVICOS Y JARISTAS

El doctor Isasi, ex ministro de Relaciones Exteriores y personaje cívico, también llegó en el vapor "Montevideo".

Según parece, viene á cerciorarse de los pasos en que andan sus últimos aliados, los jaristas expulsados de la Asunción.

Según informan los revolucionarios, sus amigos están actualmente en esa capital.

LA CANCION DE LOS DARDANELOS

PROHIBIDA POR EL GOBIERNO ITALIANO — SECUESTRO DEL LIBRO DE D'ANNUNZIO

Como es sabido, desde los principios de la guerra ítalo-turca el poeta, D'Annunzio empezó á publicar, en el "Corriere della Sera", una serie de canciones, que son á modo de épico broche del actual resurgimiento militar de Italia.

Como todo lo suyo, estas nuevas poesías de D'Annunzio son brillantes, sonoras, troquel en que el exquisito poeta ha derramado, con mano pródiga, la esplendidez oriental de su verba riquísima, la pedrería fastuosa de sus rimas sorprendentes; pero, además, ha puesto en ellas acentos marciales, una clarinada grandiosa y bélica, que ha conmovido y enardecido la vieja alma guerrera de Italia.

Y así, hoy, Gabriele D'Annunzio, el cincelador, el orfebre prodigioso, se ha convertido en el cantor épico, en el poeta de las glorias, en el Rudyard Kipling de su patria.

Sus canciones inspiradas corren de boca en boca, no sólo en la península, sino en el teatro de la guerra, en que el soldado las entona á voz en cuello, ó las recita en el vivac, para templar su heroísmo.

Estas canciones son "tercetos" endecasílabos, como los de la Divina Comedia. He aquí los títulos de los poemas dannunzianos:

"Canción de Ultramar", "Canción de la Sangre", "Canción del Sacramento", "Canción de los Trofeos", "Canción de Helena de Francia", "Canción de Umberto Cagni", "Canción de Mario Bianco", "Ultima Canción".

El editor milanés Emilio Treves, se encargó de la publicación de un libro que contenía estas canciones, reunidas con el título de "Merope".

A pesar de que los hombres de letras y aún el pueblo, habían leído las nueve canciones en los diarios, se esperaba con gran impaciencia la aparición del volumen; tanto más, cuanto que debía contener la "Canción de los Dardanelos", inédita aún, y cuyo solo título bastaba para aguzar la curiosidad y acrecer la impaciencia.

Pero un buen día circuló, y luego se confirmó, la noticia de que el ministerio había ordenado el secuestro de toda la edición.

Y, en efecto, un empleado policial se presentó, una tarde, en la imprenta de Treves, y, con el correspondiente mandato, se apoderó de todos los ejemplares del libro, que ya estaban terminados.

El prefecto de Milán escribió al editor una carta, en que le decía:

"Me consta positivamente, que la canción de Gabriele D'Annunzio, titulada "Canción de los Dardanelos", contiene ciertos tercetos injuriosos para Austria y su soberano, y, puesto que los avisos publicados hacen saber que usted tiene el propósito de publicar esa canción, por separado ó con las demás, debo, en nombre del gobierno, prohibirle que incluya en la publicación del libro esos "tercetos" tan directamente injuriosos para una potencia amiga y su soberano.

"Y en caso de que usted no acate la prohibición del gobierno, debo prevenirle que me veré obligado, por todos los medios, á impedir la divulgación de dicha canción."

Fué después de esa carta que se llevó á cabo el secuestro, y que el editor Treves interpuso una demanda, patrocinado por el abogado Galienga-Stuart, pidiendo al gobierno el respeto de la libertad del arte y de la imprenta.

El libro, empero, será puesto en venta; sólo que, en el sitio que debían ocupar los cinco tercetos condenados, se dejarán las hojas en blanco, como señal de protesta muda contra la mordaza puesta á la divulgación de una obra de arte, de patriotismo y de genio. Pero como no hay mayor aliciente para que una cosa se divulgue y se propague, que prohibirla, la "Canción de los Dardanelos", será en breve, tal vez, la más popular de las citadas, y los que compren el libro de D'Annunzio no dejarán de llenar el blanco inmaculado con las vibrantes estrofas prohibidas.

La dirección de LA PRENSA ha podido obtener un ejemplar de la "Canción de los Dardanelos", que, como se desprende de lo expuesto, no ha sido publicada aún, y hoy la publica con una traducción, que, por cierto, resultará pálida al lado de los versos del gran poeta italiano:

DE LA "CANCION DE LOS DARDANELOS"

(De Gabriel D'Annunzio)

. . . . . .

El sobrio de los mares rey dentado,
El púdico pastor de cinco pastos,
En agua de Pilatos depurado,

Olvidando sus fastos y nefastos
Días bermejos, chirría ó bien le irrita
El estrago, al volver sus ojos castos.

Y el que cerca del Rhin el diente excita,
O se sonríe en un temblor bilioso,
Y en sanguínea cerveza el labio agita,

El invasor que nunca fué virtuoso,
Mercenario que á viejos y mujeres
Vejó con golpes de fusil sañoso,

Sacomano olvidó sacros deberes
Hacia el dolor de los vencidos, todo
Con el fango manchando, hombres y enseres,

El Húsar de la Muerte vela en modo
Piadoso y fraternal piernas y testas
De la flor musulmana echada al lodo!

Mas uno sufre penas más molestas:
Ahorcador angélico muy alto,
Es el ángel fautor de horcas enhiestas.

¡Oh fosca Mántua! ¡Oh de Belfiore espalto!
Fosos de Lombardía ¡Oh Trieste arcada
¿Portento hubo jamás de tal resalto?

¡Repugnancia del Aguila, forjada
Bifronte, que cual buitre la indigesta
Vomita cadavérica carnada!

Nuevo portento. El cáñamo se apresta,
Corredizo, que ciña, cordón puro,
Al verdugo decrépito con fiesta,

Mientras en sueños, en ambiente obscuro,
Veja su rostro trunca ornada mano,
Tiñendo en sangre su bolsillo impuro.

Estos son los cofrades muy cristianos
Del protector de Armenia: son por ellos
Los Dardanelos vírgenes hermanos.

La vieja Europa avara fué en aquellos
Tiempos y mentecata: á Constantino
Solo dejó aguantar los atropellos.

Emperador postrero bizantino
Luchó en la Puerta Carsia y fallecido
La púrpura y las águilas destino

Fatal tuvieron. Hoy caliente el nido
De ese cáncer inmenso pestilente
Entre el «Jonio y Propóntide en su olvido.

¡Salve Alianza mística, clemente!
De las tres cantaré bajo el postizo
Turbante el divinal poder fremente.

Y con el sebo austriaco untado, atizo
Al sultán muelle que oye su tormento,
El albo pelo enhiesto, cual erizo.

En la Consulta husmean el aliento
Fautor los ayos del pupilo orate,
Y el tiempo espían á la lluvia atento,

En la plaza ó sonrío en su remate
El chorro entre los héroes gemelos,
Que tiembla cual pendón claro en su embate,

DALLA "CANZONE DEI DARDANELLI"

. . . . . .

Il sobrio Talassocrate dentato,
Il púdico pastor dei cinque pasti
Che si monda con l'acqua di Pilato,

Immemore dei fasti e dei nefasti
Suoi di vermigli, cigola e s'indigna
A tanto scempio, e torce gli occhi casti!

E quel che verso il Reno ora digrigna
Ed or sorride livido di bile
Col ceffo nella sua birra sanguigna,

L'invasor che sconobbe ogni gentile
Virtú, l'atroce lanzo che percosse
Vecchi e donne col calcio del fucile,

Il saccardo che mai non si commosse
Al dolore dei vinti e lordó tutto
Del fango appreso alle sue suola grosse,

L'Ussero della Morte vela á lutto
Stinchi e teschio por la pietá fraterna
Di tanto musulman fiore distrutto!

Ma uno più d'ogni altro si costerna,
Egli é l'angelicato impiccatore,
L'Angelo della forca sempiterna.

Mantova fosca, spalti di Belfiore,
Fosse di Lombardía, curva Trieste,
Si vide mai miracolo maggiore?

La schifiltá dell'Aquila a due teste,
Che rivomitace, come l'avvoltoio,
Le carni dei cadaveri indigeste!

Altro portento. Il canapo scorsoio
Che si muta in cordigllo intermerato
A cingere il carnefice squarquoio,

Mentre ogni notte in sogno é schiaffeggiato
Da quella mozza man piena d'anelli
Che insanguinó la tasca del Croato!

Son questi i cristianissimi fratelli
Del protettor d'Armenia, ond'é rifatta
Pia la verginitá dei Dardanelli.

La vecchia Europa avara e mentecatta
Che lasció solo il triste Costantino,
Solo a cavallo nella sua disfatta,

Ultimo imperato bisantino
Combattere alla Porta Carsia e spento
Dar la porpora e l'aquile al bottino,

Dessa or soccorre del suo pio fomento
Lo smisurato canchero che pute
Tra Mar Jonio e Propontide nel vento.

Oh Alleanza mistica, saluto!
Cantar voglio le tre sotto il posticcio
Turbante, auguste podestá chercute,

E d'austriaco sevo unto di mollicció
Soldan che ascolta il suo martirologio
Col bianco pelo irto per raccapriccio,

Alla Consulta attendono l'elogio
Tutorio i pedagoghi del pupillo
Demente, e spiano, il tempo ch'é balogio

Su la piazza ove ride lo zampillo
Romano tra gli equestri Eroi gemelli
Palpitando qual limpido vessillo.

LA PROTESTA MENDOCINA

RETORNO A LA NORMALIDAD

EL FUTURO GOBIERNO MUNICIPAL

Los atropellos policiales

ACTUACION IRREGULAR DEL EJERCITO

(De nuestros corresponsales, por telégrafo)

LA VUELTA AL TRABAJO

Mendoza, Febrero 24—Los diarios locales comentan favorablemente el triunfo de la causa popular, consistente en la obtención de la renuncia de los concejales en masa y del intendente señor Dufau.

En estos momentos, 11 de la mañana, la ciudad recupera su aspecto de actividad habitual, reabriendo las puertas la mayoría de los comercios.

Aun no han vuelto al servicio los coches de alquiler.

LOS EXCESOS POLICIALES

Entre los contusos habidos anoche frente á la casa del gobernador, figura un oficial de policía. Al efectuar la carga sobre el público, su caballo rodó, apretándole una pierna.

Fué atendido en la Asistencia Pública.

Se comenta el hecho de que anoche, cuando un inmenso público rodeaba el edificio de "Los Andes", que fué el diario que anunció la renuncia en masa de los municipales, la policía fuera promotora de incidentes, pues se lanzó á caballo por la acera, donde el público leía las noticias, entre aclamaciones atronadoras.

Como el hecho amenazara agravarse, los señores Jorge Calle y Angel Martínez, se acercaron al oficial Sandes, que mandaba el piquete, y le pidieron que ordenara retirar los soldados, con lo cual se acabaría el desorden.

El oficial accedió y dispuso el retiro de los gendarmes, acto que le valió una salva de aplausos de parte del numeroso público allí estacionado.

No pasó lo mismo frente al edificio de la Liga Comunal, donde un grupo de treinta agentes del escuadrón de seguridad, se lanzó sobre la acera, tratando violentamente al público.

La tropa llevaba trompa de órdenes, haciendo gran aparato de fuerza.

En este incidente estaba presente el jefe de policía. Los diarios critican esta actitud.

Un numeroso grupo de pueblo acudió anoche al diario oficial "El Debate", y trató de causarle destrozos, dando una sibatiná frente al edificio.

La policía intervino. El espectáculo callejero de anoche era admirable.

La muchedumbre se desparramaba por las calles, dando vivas á la solución triunfante del cierre y el paro general.

Se hace notar que los únicos elementos policiales que han procedido incorrectamente han sido los agentes de seguridad,

LA RENUNCIA DE LOS CONCEJALES

La renuncia que los concejales presentaron anoche al ministro de Gobierno, dice así:

Por las razones expuestas en el manifiesto de la fecha dirigido al pueblo de esta capital, presentamos nuestra renuncia de concejales de la municipalidad, dirigiéndola por intermedio de usted al gobernador de la provincia en razón de que constituyendo los suscriptos la mayoría del concejo, queda éste en acefalía.

Lo firman los concejales señores Luis Fourcade, Manuel Olmedo, Simón Moreno, José Fernández Guiñazú, Tomás De Argumedo, y Julio Leiton.

El manifiesto á que se refieren los concejales que firman el precedente documento, es el siguiente:

Accediendo á las solicitaciones amistosas de la mayoría de esta capital y en vista de que en este momento situación que

TAMBOS MODELOS Y CABRERIAS

Su iniciación por la Municipalidad

PROYECTO DEL SEÑOR ONELLI

Continuaremos hoy extractando la memoria del señor Onelli, respecto al establecimiento de tambos modelos y cabrerías, de la cual nos ocupamos en un suelto anterior.

Dice el señor Onelli, que los 1.800 litros de leche higiénica que la Municipalidad podría ofrecer diariamente de las vacas de sus cinco tambos, podrían ser aumentados con la introducción en la capital de muchos pequeños rebaños de cabras lecheras.

A este respecto agrega que en París, donde la aglomeración de tantos habitantes hace, en gran parte, estériles los esfuerzos de la comuna para asegurar un comercio de leche de vaca higienizada, la Facultad de Medicina ha condensado todos sus esfuerzos de propaganda y autoridad, coadyuvada por la Sociedad Zoológica de Aclimatación, en propiciar el expendio de leche de cabras ambulantes en todos los barrios de la ciudad, y todos los médicos, cuando es posible obtener la leche de ese animal, la ordenan en la alimentación de la infancia.

El señor Onelli demuestra la superioridad de la leche de cabra sobre la de vaca, como alimento para los niños en su primera edad, y agrega:

La cabra lechera no necesita mayores abrigos, sino tan sólo un poco de sombra en las horas más calurosas, aguantando bien y sin disminución de secreción láctea, las intemperies. Se podrían por lo tanto reunir grupos de 200 y hasta de 400 cabras en terrenos baldíos ó pequeños campitos, de los que hay todavía suficiente número adentro del ejido de la capital. He aquí los puntos donde yo reuniría cabras, las que, á las 6 de la mañana, podrían irradiarse á ciertos barrios de la capital.

1o. En el Velódromo de Palermo, vasta extensión cercada y que creo que se ha devuelto ó va á devolverse á la Municipalidad. Podrían allí tenerse 400 ó 500 cabras, las que divididas en pequeños piños de 50 ó 60, podrían ir á estacionarse en el macizo central de la calle Las Heras, el que no tiene jardines, sino un poco de vegetación natural; las estaciones de por la mañana serían así: cabecera de Las Heras, entre el Jardín Botánico y el Zoológico; parte mediana de la misma calle, frente á la Penitenciaría y callejones abiertos sobre Las Heras en la quinta de Haíe; otro piño de 60 cabras podría situarse en la calle Posadas, de poco tráfico y un poco más al Sur del Palace de Glace; otro grupo, por la bajada de la calle Suipacha entre Juncal y Paseo de Julio, calle que, por lo empinada, no es frecuentada por los vehículos. Otro grupo podría llevarse el macizo central de la calle Paraguay y Mansilla, frente á la iglesia del Guadalupe, y estacionar otros dos grupos en las calles muertas que rodean la cerrada estación de Palermo del ferrocarril al Pacífico.

2o. El parque del Centenario, está todavía muy en ciernes, tiene aún grandes extensiones de terreno cubiertos de quinoa y donde un núcleo de 300 cabras, encerradas en un redil económico, podrían llevar un poco de los beneficios de la leche caprina á los barrios, ya muy poblados, á la altura de Rivadavia y Río de Janeiro.

3o. En las cercanías de la calle Triunvirato hay una enorme cantidad de terrenos baldíos y calles aún no delineadas, donde sería fácil levantar un económico redil para un gran número de cabras y éstas podrían abastecer, en parte, los ya muy poblados barrios de la Chacarita.

4o. El parque de Saavedra, sin jardines y constituído todo por árboles añosos, y por lo tanto imposible de ser dañados por cabras, podría servir establemente de tambo fijo, y además depósito de cabras ambulantes. Ese magnífico paseo tendría así un aliciente de peregrinación y podría, además, enviar piños de cabras hasta el muy cercano Belgrano.

5o. En los terrenos al Este de la dársena Sur, podría obtenerse prestado del gobierno de la Nación, una buena extensión para redil de cabras que irían á la Boca y Barracas. Estos animales podrían estacionarse durante las horas de la mañana en alguna de las calles transversales á la avenida Montes de Oca y Almirante Brown, que por sus malos empedrados no son traficadas por ningún vehículo, y así hacer sentir los beneficios de leche tan saludable á los vecinos de barrios tan poblados.

6o. Una pequeña reducción de 200 cabras en los fondos del llamado parque Bernardino Rivadavia, podría servir para ordeñar allí mismo algunas, y otras enviarlas hasta la plazoleta Garay.

7o. Otro redil de 200 ó 300 cabras, podría situarse en algún baldío municipal de Flores, desde donde, en cualquiera de las calles transversales á Rivadavia, podrían irradiarse los pequeños rebaños hacia el centro y hasta casi la plaza Once de Septiembre.

Con eso serían unas 2.000 cabras distribuídas suficientemente adentro del municipio, y que con sus 1.500 litros de leche como mínimo, podría asegurar una alimentación mejor á unos 3.000 niños.

Respecto á la adquisición de las cabras, dice el señor Onelli, que según documentación que obra en su poder, se pueden conseguir lecheras criollas, jóvenes, á 3, 4 y 5 pesos, con cría al pie, en las provincias de Córdoba, San Juan y Mendoza. De manera que con una reducción de los fletes que podría conseguirse en los ferrocarriles, las 2.000 cabras costarían en Buenos Aires unos 15.000 pesos; y vendiendo después de los tres meses los cabritos, todavía podría sacarse parte del costo.

En cuanto á los gastos de explotación, el señor Onelli los calcula detalladamente en 13.655 pesos; y agrega después:

Por lo tanto, en el trimestre de explotación (no puede ordeñarse mayor tiempo), las 2.000 cabras habrán costado pesos 40.965 de entretenimiento el que, agregado su costo y viaje, da un total de $ 56.965 ó sea una pequeña pérdida que podría eliminarse suprimiendo en los meses abundantes de pasto verde, la alfalfa á comprar y en los últimos dos meses $ 1.250 del sueldo de los muchachos arrieros, habiéndose ya dado cuenta los animales del camino á recorrer.

Este cálculo está hecho sobre el precio de 0.25 centavos el litro de leche, que es su valor real por su bondad y por su costo de explotación; pero á la población le parecerá subido será remisa en comprarla á tal precio; debería venderse esos 2.250 litros, mejor, á 0.15 produciendo entonces una pérdida material, pero un beneficio real á la población. Vendiendo la leche á $ 0.15, esta explotación costaría á la Municipalidad $ 3.000 mensuales y dándola á $ 0.20 perdería $ 2.000 mensuales, lo que quiere decir, que calculando á una pérdida unos $ 40.000 (como son también pérdidas materiales muchas medidas higiénicas y necesarias), la Municipalidad asegura un buen alimento á unos ocho mil niños, calculando medio litro diario y calculando también que esta crianza artificial dure para cada niño seis meses.

Evitaría, por lo tanto, enfermedades y mucha mortalidad infantil á razón de $ 5 de gasto anuales por cada criatura. Vale la pena de hacer ese sacrificio y preparar muchachos lozanos para el país

Y, en efecto, un empleado policial se presentó, una tarde, en la imprenta de Treves, y, con el correspondiente mandato, se apoderó de todos los ejemplares del libro, que ya estaban terminados.

El prefecto de Milán escribió al editor una carta, en que le decía:

"Me consta positivamente, que la canción de Gabriele D'Annunzio, titulada "Canción de los Dardanelos", contiene ciertos tercetos injuriosos para Austria y su soberano, y, puesto que los avisos publicados hacen saber que usted tiene el propósito de publicar esa canción, por separado ó con las demás, debo, en nombre del gobierno, prohibirle que incluya en la publicación del libro esos "tercetos" tan directamente injuriosos para una potencia amiga y su soberano.

"Y en caso de que usted no acate la prohibición del gobierno, debo prevenirle que me veré obligado, por todos los medios, á impedir la divulgación de dicha canción."

Fué después de esa carta que se llevó á cabo el secuestro, y que el editor Treves interpuso una demanda, patrocinado por el abogado Galienga-Stuart, pidiendo al gobierno el respeto de la libertad del arte y de la imprenta.

El libro, empero, será puesto en venta; sólo que, en el sitio que debían ocupar los cinco tercetos condenados, se dejarán las hojas en blanco, como señal de protesta muda contra la mordaza puesta á la divulgación de una obra de arte, de patriotismo y de genio. Pero como no hay mayor aliciente para que una cosa se divulgue y se propague, que prohibirla, la "Canción de los Dardanelos", será en breve, tal vez, la más popular de las citadas, y los que compren el libro de D'Annunzio no dejarán de llenar el blanco inmaculado con las vibrantes estrofas prohibidas.

La dirección de LA PRENSA ha podido obtener un ejemplar de la "Canción de los Dardanelos", que, como se desprende de lo expuesto, no ha sido publicada aún, y hoy la publica con una traducción, que, por cierto, resultará pálida al lado de los versos del gran poeta italiano:

DE LA "CANCION DE LOS DARDANELOS"

(De Gabriel D'Annunzio)

. . . . . .

El sobrio de los mares rey dentado,
El púdico pastor de cinco pastos,
En agua de Pilatos depurado,

Olvidando sus fastos y nefastos
Días bermejos, chirría ó bien le irrita
El estrago, al volver sus ojos castos.

Y el que cerca del Rhin el diente excita,
O se sonríe en un temblor bilioso,
Y en sanguínea cerveza el labio agita,

El invasor que nunca fué virtuoso,
Mercenario que á viejos y mujeres
Vejó con golpes de fusil sañoso,

Sacomano olvidó sacros deberes
Hacia el dolor de los vencidos, todo
Con el fango manchando, hombres y enseres,

El Húsar de la Muerte vela en modo
Piadoso y fraternal piernas y testas
De la flor musulmana echada al lodo!

Mas uno sufre penas más molestas:
Ahorcador angélico muy alto,
Es el ángel fautor de horcas enhiestas.

¡Oh fosca Mántua! ¡Oh de Belfiore espalto!
Fosos de Lombardía ¡Oh Trieste arcada
¿Portento hubo jamás de tal resalto?

¡Repugnancia del Aguila, forjada
Bifronte, que cual buitre la indigesta
Vomita cadavérica carnada!

Nuevo portento. El cáñamo se apresta,
Corredizo, que ciña, cordón puro,
Al verdugo decrépito con fiesta,

Mientras en sueños, en ambiente obscuro,
Veja su rostro trunca ornada mano,
Tiñendo en sangre su bolsillo impuro.

Estos son los cofrades muy cristianos
Del protector de Armenia: son por ellos
Los Dardanelos vírgenes hermanos.

La vieja Europa avara fué en aquellos
Tiempos y mentecata: á Constantino
Solo dejó aguantar los atropellos.

Emperador postrero bizantino
Luchó en la Puerta Carsia y fallecido
La púrpura y las águilas destino

Fatal tuvieron. Hoy caliente el nido
De ese cáncer inmenso pestilente
Entre el «Jonio y Propóntide en su olvido.

¡Salve Alianza mística, clemente!
De las tres cantaré bajo el postizo
Turbante el divinal poder fremente.

Y con el sebo austriaco untado, atizo
Al sultán muelle que oye su tormento,
El albo pelo enhiesto, cual erizo.

En la Consulta husmean el aliento
Fautor los ayos del pupilo orate,
Y el tiempo espían á la lluvia atento,

En la plaza ó sonrío en su remate
El chorro entre los héroes gemelos,
Que tiembla cual pendón claro en su embate,

DALLA "CANZONE DEI DARDANELLI"

. . . . . .

Il sobrio Talassocrate dentato,
Il púdico pastor dei cinque pasti
Che si monda con l'acqua di Pilato,

Immemore dei fasti e dei nefasti
Suoi di vermigli, cigola e s'indigna
A tanto scempio, e torce gli occhi casti!

E quel che verso il Reno ora digrigna
Ed or sorride livido di bile
Col ceffo nella sua birra sanguigna,

L'invasor che sconobbe ogni gentile
Virtú, l'atroce lanzo che percosse
Vecchi e donne col calcio del fucile,

Il saccardo che mai non si commosse
Al dolore dei vinti e lordó tutto
Del fango appreso alle sue suola grosse,

L'Ussero della Morte vela á lutto
Stinchi e teschio por la pietá fraterna
Di tanto musulman fiore distrutto!

Ma uno più d'ogni altro si costerna,
Egli é l'angelicato impiccatore,
L'Angelo della forca sempiterna.

Mantova fosca, spalti di Belfiore,
Fosse di Lombardía, curva Trieste,
Si vide mai miracolo maggiore?

La schifiltá dell'Aquila a due teste,
Che rivomitace, come l'avvoltoio,
Le carni dei cadaveri indigeste!

Altro portento. Il canapo scorsoio
Che si muta in cordigllo intermerato
A cingere il carnefice squarquoio,

Mentre ogni notte in sogno é schiaffeggiato
Da quella mozza man piena d'anelli
Che insanguinó la tasca del Croato!

Son questi i cristianissimi fratelli
Del protettor d'Armenia, ond'é rifatta
Pia la verginitá dei Dardanelli.

La vecchia Europa avara e mentecatta
Che lasció solo il triste Costantino,
Solo a cavallo nella sua disfatta,

Ultimo imperato bisantino
Combattere alla Porta Carsia e spento
Dar la porpora e l'aquile al bottino,

Dessa or soccorre del suo pio fomento
Lo smisurato canchero che pute
Tra Mar Jonio e Propontide nel vento.

Oh Alleanza mistica, saluto!
Cantar voglio le tre sotto il posticcio
Turbante, auguste podestá chercute,

E d'austriaco sevo unto di mollicció
Soldan che ascolta il suo martirologio
Col bianco pelo irto per raccapriccio,

Alla Consulta attendono l'elogio
Tutorio i pedagoghi del pupillo
Demente, e spiano, il tempo ch'é balogio

Su la piazza ove ride lo zampillo
Romano tra gli equestri Eroi gemelli
Palpitando qual limpido vessillo.

LOS SUCESOS DE MENDOZA

Y SANTIAGO DEL ESTERO

Medidas del ministerio de Guerra

El jefe del gabinete militar, coronel Lorenzo Bravo, nos manifestó ayer que, efectivamente, en su entrevista con el Presidente de la República, se había hablado, entre otras cosas, de los sucesos que se desarrollan en Mendoza y Santiago del Estero.

Con respecto á los primeros y á la intervención que se atribuye en los mismos al general Ortega, nos dijo que el Ministerio de Guerra no tomaría ninguna providencia, puesto que no había llegado ninguna denuncia precisa, de autoridades ó particulares, respecto á la intervención atribuída en la política de esa provincia al comandante del 1er. cuerpo de ejército.

"El general, nos agregó, ha obtenido permiso para trasladarse á Mendoza, y está veraneando en su finca de Rodeo del Medio."

Como se sabe, la información telegráfica de los diarios de esta capital, no obstante la declaración del jefe del gabinete, da al general Ortega en la ciudad de Mendoza y alojado en la propia Casa de Gobierno.

En cuanto á los sucesos de Santiago del Estero, el coronel Bravo nos manifestó que por el ministerio no se habían tomado medidas extraordinarias, si se exceptúa las órdenes dadas al jefe del regimiento 19o. de infantería de guarnición en esa ciudad, para que vigilara los establecimientos públicos y los empalmes ferroviarios, cosas de elemental precaución en casos de agitación política como los que se advierten en esa provincia.

NOTICIAS VARIAS

Sociedad Holando Americana

En el Ministerio de Relaciones Exteriores se recibió ayer una comunicación de la legación argentina en los Países Bajos, en la que dice que acaba de constituirse en Amsterdam, una sociedad anónima denominada Compañía Industrial Holando Americana, con un capital de 1.250.000 florines.

Agrega que el asiento principal de la mencionada sociedad será en Holanda, pero que funcionará en la República Argentina.

Escuela de música de LA PRENSA

Los alumnos de esta escuela, que rindieron examen de los cursos de 1911, pueden retirar sus matrículas hoy de 2 á 4 p. m. y los días 26 hasta el 28, inclusive, de 9 á 11 a. m.

Regreso de una expedición científica

Acaba de regresar de las provincias de Tucumán, Salta y Jujuy, la octava expedición arqueológica organizada por la Facultad de Filosofía y Letras.

Presidió la expedición el doctor Juan B. Ambrosetti

EL DIA SOCIAL

DESDE MAR DEL PLATA

EL COTILLON EN EL CLUB

HERMOSA FIESTA

PASEO A LA ESTANCIA LA ARMONIA

OTRAS INFORMACIONES

Sábado 24 — (Por telégrafo) — Esta noche se realizó en los salones del Club Mar del Plata el cotillón ofrecido por esa institución y que agrega un nuevo éxito á las muchas fiestas realizadas en la presente temporada en ese local.

El gran salón de fiestas presentaba después de las 10 de la noche un aspecto hermosísimo y que desde hace tiempo no se recordaba tanto por la animación reinante como por el gran número de familias que se hallaban allí congregadas.

Tal era el número de personas asistentes al baile, que tuvieron que suprimirse las figuras del cotillón, pues era completamente imposible organizar la danza, á causa de que eran cerca de ciento cincuenta el número de las parejas que ocupaban la sala.

La orquesta ejecutó varios vals, después de los cuales las parejas se alistaron para bailar la "farandole".

Actuaron como directores la señorita Susana Ayerza, de gasa rosa velada de tul blanco, bordados de acero y strass y el señor Saturnino Zemborain.

A la voz de marcha dada por los directores, la gran fila de parejas se puso en movimiento, presididas por la señorita de Ayerza y el señor Zemborain, quienes hicieron diversos zig-zac, por el gran salón, haciendo bonitas figuras.

Al final la concurrencia aplaudió largamente y felicitó á los directores.

Vimos en esos momentos á las señoras:

Casilda Casado de Goñi, de brocato oro y negro, bata con gasa negra y bordados de azabache; Justina Alvarez de Orma, de satín crema velado de tul negro y bordados de plata, collar de perlas y broche de brillantes; Martina Mackinlay de Calvo, de gasa negra con bordados al realce y canutillos; Alcira Llambí de Velarde, de gasa gris con bordados plata y oro, lazo de moaré celeste; Alcira Arana de Llambí, de piel de seda negra y encajes; Isabel Madero de Fernández, de gasa negra á bastones color "bordeaux" y bordados de piel en la bata, adornos de plumas negras en el peinado; Elena Du Sartel de Velarde, de tul negro con bordados de canutillo, vincha verde imperio; Ana Mayobre de Green, de tul negro con bordados de canutillos violeta, "echarpe" de tul negro y "aigrette" de igual color; Josefina Castro Almeyra de Idoyaga Molina, de taffetas negro y tul bordado de canutillo, "aigrette" negro; Blanca Lawson de Almeyra, de "liberty" blanco mangas de gasa negra, "aigrette" de igual color; Rosa Altgelt de Tornquist, de gasa negra y encajes, cadena de perlas; Adelaida Schóo de Bollini, de satín blanco con adornos de encajes de Bruselas, cinta de terciopelo color lacre, "aigrette" blanco; María Antonia Carcía Fernández de Arce, de satín verde imperio, velado de gasa negra con bordados de canutillo, collar de perlas y placa de brillantes, "aigrette" negro; Celina Cantilo de Ruiz Guiñazú, de gasa verde con aplicaciones de plata, vincha de strass; Elvira Gómez Molina, de Ayerza, de gasa azul con bordados oro, collar de perlas, turbante de tul marrón, "aigrette" negro; Flora Labougle de Miguens, de "liberty" rosa velado de tul topo y bordados de plata, hilo de brillantes en el peinado; Guillermina Bunge de Moreno, de "liberty" oro viejo y encajes dorados, vincha de brillantes y "aigrette" negro; Clara Cobo de Anchorena, de satín negro con flores bordadas de "strass", hilo de brillante en el peinado y "aigrette" negro; Elvira Pérez de Cranwell, de satín violeta y bordados de "strass", "aigrette" violeta.

En un grupo donde se comentaba el éxito de la fiesta, vimos á las señoras:

Carolina Benítez de Anchorena, de "liberty" violeta con bordados de "strass", collar de perlas, "pendantif" de solitarios de brillantes, "aigrette" violeta; Corina Kruis de Fauvety, falda de satín negro, bata de gasa rosa velada de gasa negra con bordados de plata y "strass", "aigrette" negro y broche de brillantes en el peinado; Genara Sastre de Casado, de taffetas color turqueza con bordados de cristal de igual color; Augusta Kruis de Piñero Pacheco, de satín negro, manto de chantilly, collares de perlas y "aigrette" negro; Enriqueta Basavilbaso de Catelin, de gasa salmón con encajes dorados, broche de brillantes en el peinado, "aigrette" blanco; Adela Ayerza de Agote, de gasa color oro con bordados, horquillas de brillantes y "aigrette" blanco; Laura Gómez Aguirre de Quirno, de "liberty" verde imperio con adornos de chantilly negro, "riviere" de brillantes y broche de iguales piedras en el peinado; Alcira Sastre de Fynn, de gasa rosa con bordados plata, "echarpe" de "skung", collar de perlas, "aigrette" rosa.

Vimos también á las señoras:

Emma Basavilbaso de Benítez, Carmen Molinari de Bustamante, Leonor Cabral de Vivot, Leonor Uriburu de Anchorena, Fernanda Basavilbaso de Urdinarrain, Carolina Ortega de Benítez, Julia Soler de Hunter, María Carmen Sala de Demaría, Julia Ocampo de Bullrich, Elvira Urioste de Gómez Molina, María Ignacia Rodríguez Gaete de Guerrero, Susana Rosa de Paso, Ernestina Urioste de Bullrich, Candelaria L. de Serantes, Josefa Uriburu de Girondo, Sara Pestaña de Bustamante, Emma Taylor de Díaz, Julieta Meyans de Pueyrredón.

Señoritas: Lila Bermejo, de "liberty" celeste, adornos de gasa pompadour; Angélica Urdinarrain, de gasa rosa con bordados de cristal de igual color; Emma Sundblad, de taffeta celeste con fichou de valenciana; Anatilde Molina, de gasa negra y plateado; Luisa Cantilo, de gasa color naranja con "fichou" de encaje malina; Angélica Gómez Molina, de gasa blanca con bordados bisantinos y strass, hilo de strass en el peinado; Adela Tornquist, de gasa salmón velado de tul blanco con bordados realce; Celia Martínez, de gasa azul natier y ramos de rosas; Ana Lucía Molina, de liberty rosa velado de tul blanco con bordados cristal; Lía Molina, de liberty rosa velado con bordados realce; María Isabel Pueyrredón, de gasa blanca y valenciana, Zulema Urdinarrain, de "liberty" blanco con bordados de strass; Elvira González Pirlis, de "liberty" blanco con bordados oro, "echarpe" de tul negro; María Antonia Arce, de gasa rosa bordada y adornos de encaje; Raquel Almeyra, de "liberty" blanco y valencianas; María Luisa Orma, de gasa blanca con bordados de strass; Elisa Maipelí Calvo, de gasa blanca velada de gasa negra; Alina Freyre, de gasa lila velado de tul blanco con bordados; María Teresa Guerrero, de gasa crema con bordados; Silvia Goñi, de "liberty" blanco velado de gasa azul con bordados, cinturón dorado; Esther Calvo, de tul blanco con bordados "soutache"; Leonor Piñero Stegmann, de "liberty" oro viejo y gasa ramo de orquídeas; Matilde García Calvo, de taffetas celeste, túnica de gasa celeste con bordados cristal; María Carlota Jiménez Bustamante, de tul blanco, lazo de "liberty"; Rosa Serantes, de gasa blanca con bordados griegos dorados; Julieta Gandolfo, de gasa verde Nilo, ramo de rosas, vincha de acero; Angélica Flores Pirán, de gasa colorante y bordados de plata; María Ayerza, de gasa crema y encajes, "echarpe" de tul negro, hilo de strass en el peinado; Julieta Pueyrredón, de "liberty" rosa, túnica de tul con flecos de acero; María Alejandrina Elizalde, de "liberty" rosa, "echarpe" de tul blanco; Elisa Agote, de gasa blanca á bastones gris, "fichou" de valencianas; Florencia Quesada, de valenciana blanca con anchos sesgos de taffetas lila; Celina González Pirlis, de gasa tornasol azul con "fichou" de valencianas; Rosa Ibarguren, de "liberty" blanco con "vieux" de armiño; Cora Fauvety, de gasa blanca con túnica de valencianas, "echarpe" de tul rosa; Jacinta García Fernández, de gasa blanca y encajes; María Angélica Astigueta, de "liberty" amarillo, cinturón turquesa; Ana María Green, falda de "liberty salmón", bata de gasa blanca con hilos de perlas; María Elena Green, de gasa pálido y encajes; Magdalena García Calvo, de "liberty" fresa y encajes de plata; Julia Elena Hunter, de "liberty" blanco y adorno de tul rosa fuerte; Justa Dose, de gasa blanca con bordados de perlas, "epharpe" de tul blanco; Zulema Rosa, de gasa rosa, cinturón azul; Mercedes Tornquist, Marta Cantilo, Enriqueta Lynch, Celia Cano, Felisa Ruiz Guiñazú, Carmen y Magdalena Bustamante Molina.

—Se anuncia que el Presidente de la República y su señora Rosa González de Sáenz Peña, llegarán el domingo próximo por la mañana á la estación Cobo, donde lo esperarán el señor Héctor Cobo y su señora Josefina Unzué, quienes los acompañarán hasta la estancia La Armonía.

—Las señoritas María Justa, Esther Lydia, y Julia Elena Pueyrredón, ofrecieron esta tarde un té en la playa del Golf, en obsequio de un grupo de amigas.

El programa de la fiesta consistió en números de deportes, entregándose á las vencedoras de las pruebas, artísticos obsequios.

Luego se sirvió el te en la misma playa.

Estaban las señoritas:

Sofía y Elvira Madero, Guillermina, Sara y Josefina Moreno Bunge, Sara Susana, Elena y Josefina Cruz, Adela y Esther Guido Lavalle, Sofía Cranwell, Susana y María Luisa Rodríguez Larreta, María Rosa y María Elena Fauvety, Emilia y Raquel Agote, Delia Rosa Aldao, Marta Hueyo, Susana Ledesma, Celia Abella, María Mercedes Piñero Pacheco, Susana Benítez, Elena y María Luisa Ahumada, Ana María Rodríguez, Lola y Alcira Zimmermann, María Elena Bollini, Marta Orma, Graciela Casado, Sara Pueyrredón, María Elena y Lía García Moutier, María Isabel Velarde, Julia Elena y Raquel Pueyrredón, María Luisa Agote, María Ignacia Carrillo Sala, María Susana Noceti, María Eugenia y Antonieta Zapiola, María Magdalena Bustamante, Angélica Pueyrredón.

—La señora Ernestina Urioste de Bullrich, ofreció hoy una comida en obsequio de su sobrina la señorita Angélica Gómez Molina.

—Partieron el señor Antonio Marcó del Pont y familia.

—Hoy se realizó un interesante paseo á la estancia La Armonía, en la estación Cobo, ofrecido por el señor Héctor Cobo y su señora Josefina Unzué, en obsequio de sus relaciones.

Los invitados partieron á las 3 de la tarde en un tren especial que los condujo hasta la estación citada. Allí los concurrentes tomaron los automóviles y carruajes que esperaban y en los cuales, formando una alegre caravana, se trasladaron hasta el establecimiento.

Otros invitados hicieron el viaje desde ésta en automóvil.

Una vez en la estancia los invitados se diseminaron por los jardines y otros puntos de la misma, la que llamó justamente la atención por su estilo regio de exquisito gusto.

Muchas señoritas y caballeros pasearon en botees en el lago situado frente al palacio del establecimiento.

Los excursionistas regresaron á las 7 de la noche.

Asistieron las señoras:

Mercedes Unzué de Quintana, Delia Calvo de García, Adela Saraza de Favier, Arminda Roca de Luro, Emma Basavilbaso de Benítez, Marta Unzué de Blaquier, María Carmen Sala de Demaría, Adelaida Schóo de Bollini, Enriqueta Basavilbaso de Catelin, Julieta Sansinena de Meyer Pellegrini, Matilde Ayerza de Frías, Adela Ayerza de Agote, Julia Elena Acevedo de Martínez de Hoz, Lola Acosta de Acevedo, Leonor Cabral de Vivot, Delia Alvear de Ocampo, Mercedes Leloir de Ocampo, Magdalena Ramos Mejía de Elizalde, Mercedes Baudrix de Unzué, Laura Gómez Aguirre de Quirno, Clara Cobo de Anchorena, Julia Ocampo de Bullrich, Corina Kruis de Fauvety, Matilde Luro de Mezquita, Carmen Rosa Tezanos Pinto de Gómez, Rosa Altgelt de Tornquist, María Laura Vedoya de Martínez de Hoz, Emma Green de Vedoya, Ana Pellegrini de Galeano, Inés Dorrego de Unzué, condesa de Sena, María Unzué de Alvear, Carmen Alvear de Peña, Carmen Alvear de Christophersen, Juana Tezanos Pinto de Cabral, María Luisa Quintana de Rodríguez Larreta, Estela Elía de Landívar, María Esther Llavallol de Roca, María Roca de Demarchi, Matilde Mezquita de Meyer Pellegrini, Magdalena Bosch de Harilaos, Julia Soler de Hunter.

Señoritas: Matilde y Magdalena García Calvo, María y Susana Ayerza, Carmen Sánchez Elía, María Elina y Elisa Harilaos, María Alejandrina Elizalde Mercedes y Florencia Tornquist, Elena y Mercedes Peña Unzué, María Julia Martínez de Hoz, Adelia Acevedo, Lía y Dora Seeber, Ana María y María Elena Green, Josefina y María Inés Alzaga Unzué, Carmen Christophersen, Elisa, Clara y Josefina Roca, Agustina y Clara Marcó Roca, Julia Elena Hunter, María y Servina Bellocq, Isabel Bonorino Udaondo, Elisa Belaustegui, Rosa, Josefina y Susana Estrada, Josefina Acosta, Cora Fauvety.

El doctor Tomás Anchorena y su señora Clara Cobo, ofrecieron esta noche una comida á la cual asistieron los señores Emilio Anchorena y su señora Leonor Uriburu, Alfredo Vivot y su señora Leonor Cabral, Jorge Frías y su señora Matilde Ayerza, Eduardo Bullrich y su señora Julia Ocampo, señoritas Matilde García Calvo, Julio Victorica Roca, José Estrada y Carlos Saguier.

—En la plaza España tuvo lugar hoy la fiesta atlética organizada por el batallón infantil y con la cooperación del Club Mar del Plata.

En la primera carrera resultaron ganadores, primero, el niño Eduardo Verde; segundo, Atilio Martínez, y tercero, Pedro Martínez.

En la segunda obtuvo el primer premio H. Rafaeli; segundo, Rodolfo Bolaño, y tercero, J. Sincota.

En las pruebas de salto ocupó el primer puesto el niño E. Verde; segundo, P. Martínez, y tercero, Alejandro Faccione.

En las de salto en alto vencieron los niños Miguel Laserencena y Rincota Corvi.

Al final se jugó un partido de "foot-ball", entre el batallón infantil y uno de estudiantes.

Resultó ganador el primero, por un goal á cero.

—Hoy falleció el antiguo y apreciado vecino, señor Antonio Trabucco.

Sus restos serán inhumados mañana en el cementerio de esta ciudad.

—Mejorada la señora Amalia Nougués de Oromí Escalada.

—Mañana se realizará el último baile de disfraz en el Bristol, para el cual se hacen grandes preparativos.

—Después del almuerzo, las señoras Carolina Benítez de Anchorena, Laura Cariés de Guerrico, María Calvo de Pérez, Blanca Lawson de Almeyra, Victoria Lynch de Pueyrredón, Isabel Lynch de Du Sartel y señoritas Nélida Vilatte y Elena Martelli Calvo, organizaron una interesante partida de "bridge".

—Después de almorzar, en el salón rosa, se hicieron oir en el canto la señorita María Angélica Astigueta y señor Enrique Salas Molina, que cantaron varias romanzas y trozos de óperas. Ambos fueron muy aplaudidos. Los escucharon las señoras:

Emilia Fuschini de Agote, Laura Carlés de Guerrico, María Antonia García Fernández de Arce, Montovio de Valdez, Elvira Sarracan de González Pirla, María Luisa Montovio de Almeyra, Blanca Lawson de Almeyra, Alcira Núñez de Dantas, Catalina Calvo de Maipelí, Victoria Lynch de Pueyrredón.

Señoritas: Carmen Sastre, María Luisa y Carmen Orma, Elisa Agote, María Antonia Arce, Celina, Elvira y Adela González Pirla, Sara y Rosa Serantes, Felisa Ruiz Guiñazú, María Carlota Jiménez Bustamante, Raquel Almeyra, María Teresa Guerrico, Jacinta García Fernández, Enriqueta Lynch, Elisa y Elena Maipelí, Emma Sundblad.

El señor Salas Molina fué acompañado al piano por la señorita Julieta Gandolfo.

—Las señoras que forman la comisión del festival patriótico que se realizará el 27, en el Odeón, siguen activando los preparativos para el mejor lucimiento de la fiesta. El señor Taboada ha sido muy felicitado como iniciador de esta velada.

LA GUERRA ITALO-TURCA

El bombardeo accidental de Beirut

Por nuestro servicio telegráfico, se impondrán los lectores de LA PRENSA, de las consecuencias que tuvo para el puerto y ciudad de Beirut el hundimiento del cañonero "Aon-Illah" y de un torpedero de la escuadra turca por la italiana.

La ciudad de Beirut de la Turquía asiática en Siria está situada entre el Líbano y el Mediterráneo, y cuenta con unos 185.000 habitantes.

La industria principal, aunque hoy bastante decaída, la constituye el tejido de seda y de algodón. Su puerto por su situación equidistante del Asia Menor y del Egipto y por su proximidad con la importante é industrial ciudad de Damasco, es llamado "puerto del desierto" y tiene asegurado un movimiento de consideración, estimado en un millón de francos como exportación y en cincuenta y cinco millones como importación. Constituye en una palabra, el principal depósito comercial de Siria.

La ciudad ofrece un conjunto de calles estrechas é irregulares con gran pendiente, envueltas entre viejas murallas. Del tiempo de los cruzados se conserva una torre cuadrada y una iglesia convertida hoy en mezquita.

En las colinas que rodean la ciudad, existen muchas casas de recreo con jardines que llaman la atención por su belleza y frondosidad.

Beirut es la antigua "Berito" de los fenicios, después ciudad romana por la conquista de Agripa durante cuya dominación se engrandeció y adquirió mucha importancia. El emperador Séptimio Severo fundó en ella una escuela de Derecho que se hizo célebre, bajo la enseñanza de los semitas arameos.

Durante las cruzadas sufrió los sitios de 1110 y 1187. En 1170 Balduino I, apoyado por los genoveses, rindió la plaza, después de encarnizada lucha. En 1187, Saladino la tomó y volvió á la dominación musulmana. Posteriormente, ha estado en poder de los emires drusos, de hecho independientes del sultán otomano. Uno de esos emires, Fakier-ed-Din, la fortificó. En 1840 fué conquistada por Ibrahim bajá. Desde entonces se halla bajo la dominación de la Sublime Puerta.

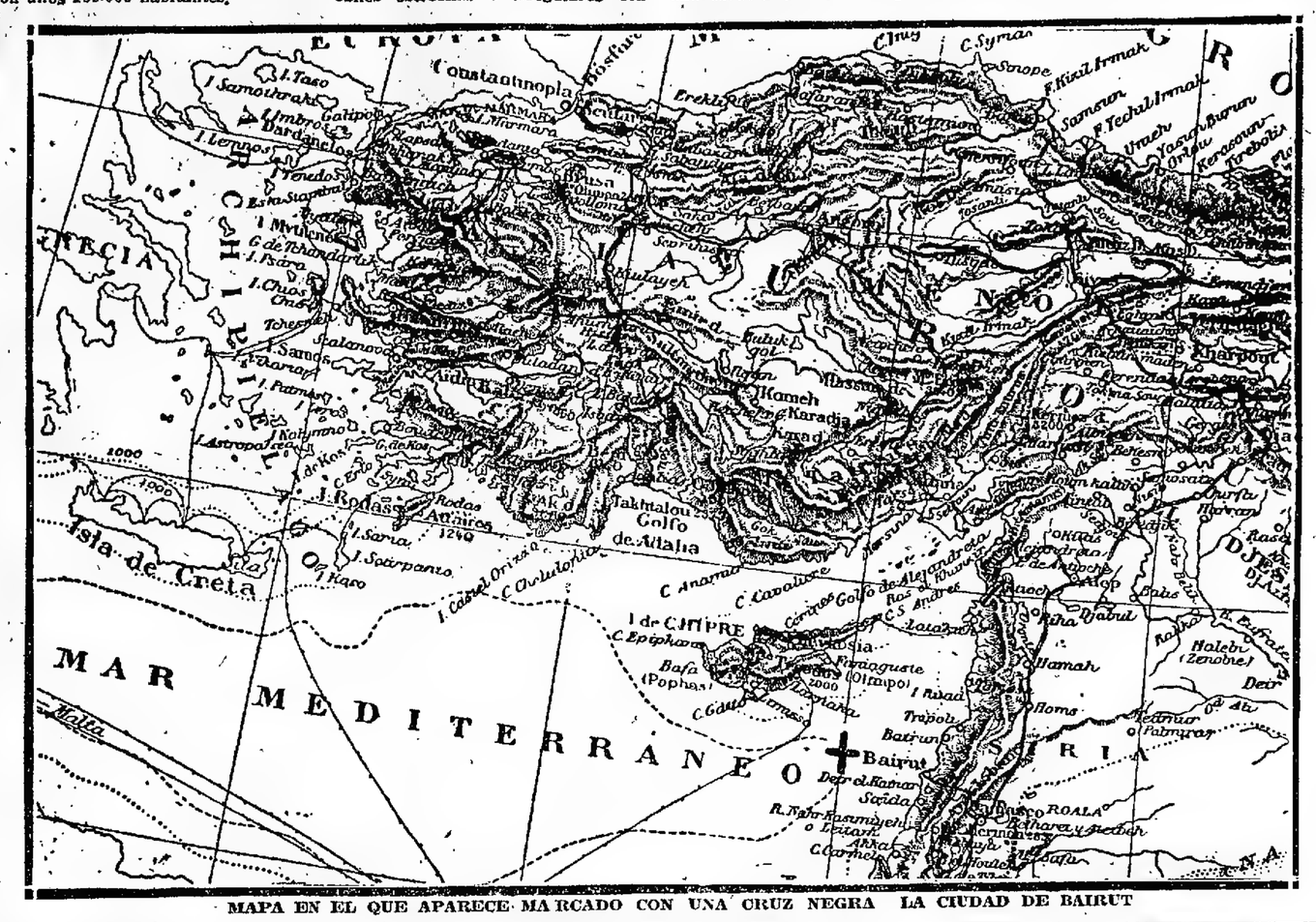

MAPA EN EL QUE APARECE MARCADO CON UNA CRUZ NEGRA LA CIUDAD DE BAIRUT

EN EL TIGRE CLUB

EL BAILE DE ANOCHE

Se realizó anoche en el Tigre Club, el tercer baile de disfraz, que, con objeto de allegar recursos para el hospital de Las Conchas, había organizado una comisión de damas.

La tertulia de anoche superó en animación á las anteriores, y esto se debe, fuera de duda, á la resolución tomada por las damas, de permitir el disfraz general, pues con esto el número de máscaras aumentó y las bromas é intrigas se hicieron más francas y espontáneas.

Se bailó con entusiasmo hasta las primeras horas de la madrugada de hoy, y era tal el número de parejas, que se hacía imposible la circulación por el salón.

La noche en extremo calurosa, hizo de la amplia terraza el sitio preferido por la concurrencia, en los intervalos de la danza.

Algunas máscaras lograron destacarse por la fina espiritualidad de sus bromas é intrigas, y otras por la originalidad de sus disfraces.

La fiesta de anoche dejará gratos recuerdos entre todas las personas que asistieron á ella.

Se hallaban en la fiesta las señoritas:

Mariana y Blanca Marcó del Pont, Elena Villar, Cora y Rosa de la Torre Campos, María Elena Underwood, Josefina y Magdalena Villalonga, María Angélica Fernández Guerrico, Dolly Mills, Judith y Alicia Frías Bosch, María Elena y Ofelia Rodríguez Egaña, María Delfina Astengo, María Enriqueta Clerici, Virginia, Ada y Ernestina Jofré, María Teresa Gondra, Nelly Pietranera, Rosa Sicardi, Lizarda Collado, Rosario Figueroa, Alcira Esther y Delia Elena Guerrico, Aída Evans, Mercedes Mascías, Esperanza Díaz Olazábal, Nydia y Judith Decoud, María Teresa y Joaquina Obejero, Estela Urdinarrain, María Laura Gamboa, Graciela Blomberg, Clemencia y Corina Pestaña, Isolina y Sara Amalia Monnet Mitre, Elfride Brinkmann, Matilde y María Angélica Halbach, Delia Lahitte, Benjamina Susana y Adriana Fernández, Trinidad Elía, Sara Manuela, María Jorge, María Waldorp, Sáfira Pizarro, Carlota Oliver, María Esther Peralta Martínez, Cecilia Lignières, Carmen García Lawson, Enriqueta Wassermann, Dolores Gallo, Matilde y Celina Nicholson, María Isabel Rom, Felisa Onrubia, Lola Legarreta, Estefanía de la Torre Campos, Amalia Balbín, Esther Calvo, Agustina Arabehety.

Esta noche habrá un gran baile de disfraz en el Tigre Hotel, que sin duda alguna será una repetición de la hermosa fiesta de anoche.

Se cobrarán 5 $ por la entrada á los caballeros. Las señoras y señoritas no abonarán entrada.

Habrá en la puerta de acceso una comisión de caballeros que fiscalizará la entrada de la concurrencia.

El disfraz será general.

DEMOSTRACIONES — A una simpática fiesta dará objeto la demostración que el personal del Liceo Nacional de Señoritas ofrecerá esta tarde en el Palace Hotel á la rectora de aquel establecimiento, doctora Ernestina López, con motivo de su enlace con el señor Ernesto Nelson.

A esta fiesta concurrirán, también, las alumnas del mencionado instituto y antiguas discípulas de la educadora, las cuales en unión del personal del Liceo ofrecerán á la doctora López un juego de te y café de plata y un artístico pergamino firmado.

Harán uso de la palabra, la señorita, doctora Berta Wernicke y el ingeniero Emilio Rebuelto, en nombre del personal y la señorita Enriqueta Coqueugniot en nombre de las alumnas del Liceo.

Amenizará la fiesta una orquesta.

ENLACES — Ha sido fijado para el 1o. de Mayo próximo el enlace de la señorita Angélica Muñoz Ferreira, con el señor Humberto B. Ortiz.

EN ADROGUE — Con mayor éxito que la reunión anterior se realizó anoche en los salones del hotel La Delicia, el segundo y último baile de disfraz, á beneficio del hospital Lucio Meléndez.

Desde la iniciación del baile se notó la proverbial alegría que para estas reuniones proporcionan las máscaras, con sus bromas é intrigas que motivaban alegres algazaras.

Vimos muchos disfraces de exquisito gusto y originalidad.

Después de la 1, la concurrencia pasó al "buffet", instalado en la planta baja.

El baile continuaba en medio de la mayor animación, á las 3 de la madrugada.

DESDE OLIVOS—Esta noche se realizará en los salones del hotel Villa Carapachay, el segundo y último baile de disfraz, organizado por el Club Social de Olivos, con fines de caridad.

La fiesta promete resultar muy lucida, pues son muchas las familias que han solicitado entradas. El precio de éstas, es de cinco pesos.

DESDE QUILMES — Una interesante fiesta resultó la reunión de máscaras que tuvo lugar el viernes por la noche en casa del señor Agustín de Vera.

El espléndido "hall" y varias salitas fueron aprovechadas por numerosas parejas que danzaron hasta el amanecer.

Atendieron á los concurrentes, el dueño de casa, su señora Teresa Casterás y la señora Adelaida Casterás de Escoseria.

Asistieron las señoritas:

Elena Sarmiento, Emma y María del Pilar Castellanos, Guido, Avelina Huissi, Magdalena y Zulema Escobar, Laura y Delia Rocca Rivarola, Olga Serby, María Inés y Lía Somonte, Angélica Dichl, Magdalena Raquel, Ana María, Regina y Sara Cichero, María Ofelia y Sofía Guido, Nélida Letamendi, Corina y Amelia Aradó, María Elena y Anita Solari, María Elvira, María Luisa y Sara Esquivel, Huergo, Estela Huergo, María Teresa é Hildegonda Marcón, Nélida Benguria, Lucía Stanfield, Flirrio L. Hall, Cornelia Lohézic.

DESDE BELGRANO— Con todo éxito se realizó anoche en los salones del Círculo de Belgrano, el baile de disfraz, dedicado á las familias de los socios.

Las salas resultaron estrechas para contener el gran número de personas allí congregadas.

Reinó durante la fiesta gran animación, notándose á muchas máscaras espirituales que lucían elegantes disfraces.

La fiesta transcurrió en medio del mayor entusiasmo, hasta la madrugada de hoy.

DESDE MORON—Fué un día de extraordinario movimiento en Morón, el día de ayer, con motivo del corso.

Los trenes, que llegaban de ésa, venían repletos de pasajeros y máscaras.

Esta noche será la última de corso.

Damos apuntes de la fiesta:

Palco del Club del Progreso—Señoras: Clara P. de Casas, Carrasco, Concepción Lavié de Olivera, Lola Suárez de Palacios Hardy, Teresa Ruiz de Fluguerto, Zulema O. de Apraiz, María A. de Ravier, Juana P. de García, Delfina Ruiz de Robles, Lucía Parkins de Hartrige, Zelmira Reyes de Fariña, Juana O. de Fernández, Victoria N. de Parody, Cecilia P. de Gilzoni, Albina A de Acosta, María B. de Gómez, María M. de Peluffo, Nicolasa Passo de Passo, Paulina M. de Mollo

Señoritas: Celia y Justina Imposte, Carmen Rodríguez Otero, María C. Perotti, Antonia y Sara Cascallares, Olimpia Bojart Ceballos, Julieta y Esperanza Fariña Reyes, Raquel Peluffo, Sofía y Esther Passo, María Carlota Lorenzo, Celia Pérez Gomar, Enriqueta, Esther y Carmen Vattuone, María A. Mugso, Esther, Ernestina y Graciela Albert, María Rosa y María Esther Porto, Alcira Acosta, Luisa Carreras Manz, Luisa Fernández, María Josefa Carbajal, Elvira y Angélica Diana, María Luisa, Esther, Estela y Sara González Podestá, Justina y Lola Vela, María Teresa Romero, María y Elvira Rovira, Graciela y Estela Mollo Martín, María Luisa, Esther, Estela y Sara González Podestá.

Palco Municipal—Señoras: María Kook de Smit, Isolina Tarnassi de Antonelli, María Castro de Carrere, Amelia Tarnasi de Turra, Delia Casas de Romero, Luisa D. de Romano Neves, Angela F de Faidella, María B. de Alba, Manuela A. de Larrambebere, Josefa M de Cardoso, Adelaida C. de Alba, Palmira A. de Maiz, Antonia A. de Súnico, Juana C. de Hernández

Señoritas: Angela y Julia Olivari, Amalia Genta, Carmen Larrambebere, María Luisa Capellaro, M. Esther Barrales Nina Romero, Macedonia y María Cardoso, Celia Alba, Carmen Meniño, María Eugenia, Emma y Zulema Bruno Pitre, Julia Magnanego, Armanda, Josefina y Jacinta Ruiz Narvaija, Felisa y Flora Castromán, Amanda Landó, Emilia Rosa Tavella, Nerea Neves, María Luisa Alvarez, Emma L. Datey, Florencia y Margarita Romano Neves, Sara A Arrieta, María Vicenta Dutey, Josefina Tapella, María Virginia Carrere, Josefina Russoni, María Amelia Perón, Vicenta A. Martirena, Marcelina Dutey, Isabel Wylison, María Esther, María Isolina y Dolla Aparicio, Carmen, Isabel y Eloisa Speratti, Florinda y Argentina Biscoli, Flora Warner y Elena Smit, Carmen y Sara Pastor.

Palco del señor Adolfo Richard—Señoras: Gorgelina Lacasa de Araujo, Emilia S. de Richard, Enriqueta Busch blzo de Renandival, Rosa B. de Richard, Isolina B. de Aparicio, Carmen Páez de Laborda, Angélica Gache de Vincent, Benjamina Haymes de Ella y Emilia Funes de Páez.

Señoritas: Julia Isabel Beretervide, María Ercilia y María Esther Richard, Lola, Susana y Enriqueta Haymes, Leonor Ford Richard, Delia Aparicio, Rosario Richard Benítez, Adela y Emilia Páez, Elisa Salvadores, Angélica Rodríguez, Dora Smit, Rafaela Massa, Entarnación Galván.

Palco del señor José Frogone—Señoras: Lidia Becher de Frogone, Augusta Becher de Becher, Ernestina Bacher.

Señoritas: Corina y Matilde Frogone, Adela y María Esther Becher.

Automóvil del doctor Battini—Señoras: Elvira B. de Salvadores, María Enriqueta R. de Battini; señoritas: Amelia Massa y Celia Rodríguez.

Break del señor Parpaglione—María Luisa P. de Granasa, Adela R. de Parpaglione, Mercedes Repetto, Ida y Dora Parpaglione.

Carruaje del señor Sosa—Antonia R. de Sosa, Delia Antieda, María Elena y María Angélica Sosa.

Automóvil del señor Vigliani—Señoritas: María E. Vigliani y Natividad y María E. Fulchi.

Break del señor Cinollo—Carmen C. de Cinollo y señoritas Lía Casal, Angela y Amelia Garello y Delia Cinollo.

Mail-coche del señor Costa — María Luisa Schilenschlager de Altube, María Rufina Schilenschlager de Costa, Juana María, Emilia, Enriqueta Schilenschlager.

Bogui del señor Achaldacono — María Lola Reboredo de Archaldacono, señoritas Celsa y Lía Reboredo.

Break del señor Parajá—Lía Victoriana A. de Parajá y las señoritas Zanlt, Celia y Sara Alba.

Break del señor Almaestre — Ercilia G. de Almaestre, Elvira y Rosa Quadri.

Break del señor Tonelli—Leonor del Buono de Tonelli, Esther y Zelmira Pellerano y Elsa del Buono.

Break del señor Nogueras—Señoritas de Well, Pinto y Nogueras.

Automóvil del doctor Dupont—Señora Magdalena B. de Dupont, Paula y Enriqueta Doubec y Benja Dupont.

Break del doctor Ragusin—Señoritas Iocasta, Esther y Etlevia Ragusin.

Carruaje del señor Pita—Señora de Alberú y señoritas Jacinta y Amalia Pita

Automóvil del señor Herrera—Señoritas Elisa C. de Schults, María M. de Herrera, señoritas Manuela Castelao Rosado y Noelida Caseneuve Salabert.

Break del señor Bengolea—Señoritas Elena Ramírez, Sofía, Ofelia, Leonor y Aurora Bengolea.

Automóvil del señor Carlos Cueli—señoras María Esther de T. de Larraburi, María Angela de T. de Cueli, señoritas Delia y Sara Laplane y Anita Justo

Automóvil del señor Gualberto Iparraguirre: señora María Isabel I. de Iparraguirre, señoritas Armínda, Delia y Anita Gianetti

Break del ingeniero Galtero; señoras Lidia Leandro de Benguria, Adela Benguria de Galtero y señorita Nélida de las Mercedes Galtero

Bogui manejado por el señor Angel Gaibiso, acompañado por la señorita Teresa Gaibiso.

Automóvil del doctor Del Valle: señoritas Lidia y Raquel Del Valle

Automóvil del señor Zignago: señoritas Paulina, Angela, Mary y Petronila Zignago

Break del señor López: señora Victoria Noel de López y señoritas Josefina Moreno, Magdalena y María Elena López, Constancia Larón y Eloisa Moranchel

Palco frente al Club del Progreso: señora Alda G. de Lavandeira, María F. de Miranda, señoritas Elena, Aurora y Carlota Miranda, Rosa Raffo, Clotilde, Carmen y Elvira Galeano.

Palco frente á la intendencia: señoritas Lola Mercedes é Inés Orlando, Sara Demarchi y Emilia Sáenz

Palco en la plaza: señora Alicia D. de Jacobs y señoritas María, Isabel y Constancia Doubell.

Palco en la plaza: señoras María L. S. de Felder, Celma F. de Rodríguez, Liberata S. de Layán, Soledad C. de Victory, Juana M. de Felder, Graciana I. de Melme y Angela S. de Melme.

Palco frente á la municipalidad: señora de Lauzon, señoritas Luisa Urioste, Hortensia de Mercy, Florinda Farías, María Irene, Esther y Silvina Lauzon.

Palco frente al club: señora Honoria Godoy de Sequeiros y las señoritas María Antonia, María Esther y María Elena Sequeiros Godoy.

Palco frente á la intendencia: señora Angela Diana de Martins, señoritas Salomé y Elvira Schóo y Elisa Adela Martins

Palco del señor Silla Guillot: señora Nieves A. de Guillot, señoritas Julia L. Bustamante, Inés y Leopolda Arrambarry

Break del señor Rodríguez—Carolina Aimé de Rodríguez, señorita Sara Belisario y señorita de Rodríguez.

Faetón del señor A. Roccataglitta—Señoritas Aurelia y Elvira Roccataglitta.

Fogui del doctor Reinecke — Señora Margarita R. de Reinecke.

Automóvil del señor L. Vincent—Señora Elisa Vincent de Molina y señora Modesta Vincent de Pita.

Break con el señor Martín Gutiérrez Haedo—Señoras María Helena G. de Granillo Posse, Ana Rosa G. de Paz, señoritas Julia, Lucía y Luisa Gutiérrez.

Automóvil del señor Villegas—Señora Amanda Cinollo de Villegas y señoritas Fulvia y Tula Villegas.

Faetón del señor Bianchi—Elisa y Victoria Bianchi.

Palco frente á la intendencia—Señora María C. de Marcone, señoritas María Esther y Ana Copello, María Isabel y Julia Lacoste.

A más vimos á las señoritas:

María E. Bullé, Fina Arana, Servanda María Elena Basañes, Ana y Cella Canale, Ada Cogliatti, María Luisa y Sara Cagnone, María Antonieta y María Esther Loudet, Manuela Cabas, Martha y Matilde Celorio, Guillermina, Rebeca, Isabel y Pura Sorres, Carmen Castro, Carmen Agrelo, Albina, Blanca y María Luisa Zumarán, Alcira Costa, Juana María Cornet, Julia Nogueras, Angélica y Sara Alais, Isabel y Amanda Duillone, María Carmen Avalo, Zulema Podestá, María Elena Amadeo Carranza, Matilde Antelo, Aída Escalada, María Angélica Dahove, María Angela Deluchi, María Luisa Drochi, Delia Denaro, Carmen Muiño, Amelia y Angela Devoto, Ana, Carlota, María Teresa y Mercedes Eguía, Berta y Juana Tanbenschlag, Olimpia Díaz, Elvira Rosetti, María A é Irma Eguía, Carmen Sabell, Ernestina Espil, María, Lía y Sara Fourcade, Carmen y Enriqueta y María E Farías Alem, Anita Flamayán, Enriqueta Fuorti, Julia Flamayán, Adela, Concepción y Margarita Dayley, Julia, Lucía y Luisa Gutiérrez, Ana y María Esther Gianetti, María Luisa y Victorina Grattone, Emilia y Georgina Guyot, María Luisa Gandino, Mercedes Gutiérrez, Enriqueta Guillot, Sara, Ema y Raquel Herráiz, Della Laborde, María Luisa y Sara Lértora, Teresa y Adelina Magnelli, María Beatriz y Elizabet Mambrú, Graciela Lacoste, Amalia Justo, Aurora Leece, Zunilda, Avelina y Bethulia Lima, Dominga, María Elena y Celia Lozano, Della Laborda, Adela Masa, María Pilar Núñez Abrego, Carmen, Ana Z., María S. y María E Ojea, Matilde, María Teresa y María Juana Somoza, María Celia, Alba Lía y María Sara Zamit, Salona y Celia Díaz de Vivar, Celina y Carolina Tomkinson, Elena y María Magdalena de Elizalde, Elina, Angélica y Amelia Orlando, Victoria Bilbao, Lola y Adela Traversaro, María Teresa y Raquel Sentous, Angela y M. Rosa Saporitti, María Alicia, María Elena Sequeira Castex, Carolina, Silvia y Ernestina Sagasta, Mercedes Repetto, Sara Rovere, Faustina

LA CANCION DE LOS DARDANELOS

PROHIBIDA POR EL GOBIERNO ITALIANO - SECUESTRO DEL LIBRO DE D'ANNUNZIO

Como es sabido, desde los principios de la guerra ítalo-turca el poeta, D'Annunzio empezó á publicar, en el "Corriere della Sera", una serie de canciones, que son á modo de épico broche del actual resurgimiento militar de Italia.

Como todo lo suyo, estas nuevas poesías de D'Annunzio son brillantes, sonoras, troquel en que el exquisito poeta ha derramado, con mano pródiga, la esplendidez oriental de su verba riquísima, la pedrería fastuosa de sus rimas sorprendentes; pero, además, ha puesto en ellas acentos marciales, una clarinada grandiosa y bélica, que ha conmovido y enardecido la vieja alma guerrera de Italia.

Y así, hoy, Gabriele D'Annunzio, el cincelador, el orfebre prodigioso, se ha convertido en el cantor épico, en el poeta de las glorias, en el Rudyard Kipling de su patria.

Sus canciones inspiradas corren de boca en boca, no sólo en la península, sino en el teatro de la guerra, en que el soldado las entona á voz en cuello, ó las recita en el vivac, para templar su heroismo.

Estas canciones son "tercetos" endecasílabos, como los de la Divina Comedia. He aquí los títulos de los poemas dannunzianos:

"Canción de Ultramar", "Canción de la Sangre", "Canción de la Diana", "Canción del Sacramento", "Canción de los Trofeos", "Canción de Helena de Francia", "Canción de Umberto Cagni", "Canción de Mario Bianco", "Ultima Canción".

El editor milanés Emilio Treves, se encargó de la publicación de un libro que contenía estas canciones, reunidas con el título de "Merope".

A pesar de que los hombres de letras y aún el pueblo, habían leído las nueve canciones en los diarios, se esperaba con gran impaciencia la aparición del volumen; tanto más, cuanto que debía contener la "Canción de los Dardanelos", inédita aún, y cuyo sólo título bastaba para aguzar la curiosidad y acrecer la impaciencia.

Pero un buen día circuló, y luego se confirmó, la noticia de que el ministerio había ordenado el secuestro de toda la edición.

Y, en efecto, un empleado policial se presentó una tarde, en la imprenta de Treves, y, con el correspondiente mandato, se apoderó de todos los ejemplares del libro, que ya estaban terminados.

El prefecto de Milán escribió al editor una carta, en que le decía:

"Me consta positivamente, que la canción de Gabriele D'Annunzio, titulada "Canción de los Dardanelos", contiene diversos tercetos injuriosos para Austria, y su soberano, y, puesto que los avisos publicados hacen saber que usted tiene el propósito de publicar esa canción, por separado ó con las demás, debo, en nombre del gobierno, prohibirle que incluya en la publicación del libro esos "tercetos" tan directamente injuriosos para una potencia amiga y su soberano.

"Y en caso de que usted no acate la prohibición del gobierno, debo prevenirle que me veré obligado, por todos los medios á impedir la divulgación de dicha canción."

Fué después de esa carta que se llevó á cabo el secuestro, y que el editor Treves interpuso una demanda, patrocinado por el abogado Gallenga-Stuart, pidiendo al gobierno el respeto de la libertad del arte y de la imprenta.

El libro, empero, será puesto en venta; sólo que, en el sitio que debían ocupar los cinco tercetos condenados, se dejarán las hojas en blanco, como señal de protesta muda contra la mordaza puesta á la divulgación de una obra de arte, de patriotismo y de genio. Pero como no hay mayor aliciente para que una cosa se divulgue y se propague, que prohibirla, la "Canción de los Dardanelos", será en breve, tal vez la más popular de las citadas, y los que compren el libro de D'Annunzio no dejarán de llenar el blanco inmaculado con las vibrantes estrofas prohibidas.

La dirección de LA PRENSA ha podido obtener un ejemplar de la "Canción de los Dardanelos", que, como se desprende de lo expuesto, no ha sido publicada aún, y hoy la publica con una traducción, que, por cierto, resultará pálida al lado de los versos del gran poeta italiano:

DE LA "CANCIÓN DE LOS DARDANELOS"

(De Gabriel D'Annunzio)

. . . . . .

El sobrio de los mares rey dentado,
El púdico pastor de cinco pastos,
En agua de Pilatos depurado,

Olvidando sus fastos y nefastos
Días bermejos, chirría ó bien le irrita
El estrago, al volver sus ojos castos.

Y el que cerca del Rhin el diente excita,
O se sonríe en un temblor bilioso,
Y en sanguínea cerveza el labio agita,

El invasor que nunca fué virtuoso,
Mercenario que á viejos y mujeres
Vejó con golpes de fusil sañoso,

Sacomano olvidó sacros deberes
Hacia el dolor de los vencidos, todo
Con el fango manchando, hombres y enseres.

El Húsar de la Muerte vela en modo
Piadoso y fraternal piernas y testas
De la flor musulmana echada al lodo!

Mas uno sufre penas más molestas:
Ahorcador angélico muy alto,
Es el ángel fautor de horcas enhiestas.

¡Oh fosca Mántua! ¡Oh de Belfiore espalto!
Fosos de Lombardía ¡Oh Trieste arcada
¿Portento hubo jamás de tal resalto?

¡Repugnancia del Aguila, forjada
Bifronte, que cual buitre la indigesta
Vomita cadavérica carnada!

Nuevo portento. El cáñamo se apresta,
Corredizo, que ciña, cordón puro,
Al verdugo decrépito con fiesta,

Mientras en sueños, en ambiente obscuro,
Vela su rostro trunca ornada mano,
Tiñendo en sangre su bolsillo impuro.

Estos son los cofrades muy cristianos
Del protector de Armenia: son por ellos
Los Dardancios vírgenes hermanos.

La vieja Europa avara fué en aquellos
Tiempos y mentecata: á Constantino
Solo dejó aguantar los atropellos.

Emperador postrero bizantino
Luchó en la Puerta Carsia y fallecido
La púrpura y las águilas destino

Fatal tuvieron. Hoy calienta el nido
De ese cáncer inmenso pestilente
Entre el Jonio y Propóntide en su olvido.

¡Salve Alianza mística, clemente!
De las tres cantaré bajo el postizo
Turbante el divinal poder fremente.

Y con el sebo austriaco untado, atizo
Al sultán muelle que oye su tormento,
El albo pelo enhiesto, cual erizo.

En la Consulta husmean el aliento
Fautor los ayos del pupilo orate,
Y el tiempo espían á la lluvia atento,

En la plaza o sonríe en su remate
El chorro entre los héroes gemelos,
Que tiembla cual pendón claro en su embate.

DALLA "CANZONE DEI DARDANELLI"

. . . . . .

Il sobrio Talassocrate dentato,
Il púdico pastor dei cinque pasti
Che si mondas con l'acqua di Pilato,

Immemore dei fasti e dei nefasti
Suoi di vermigli, cigola e s'indigna
A tanto scempio, e torce gli occhi casti!

E quel che verso il Reno ora digrigna
Ed or sorride in un livido di bile
Col ceffo nella sua birra sanguigna,

L'invasor che sconobbe ogni gentile
Virtù, l'atroce lanzo che percosse
Vecchi e donne col calcio del fucile,

Il saccardo che mai non si commosse
Al dolore dei vinti e lordó tutto
Del fango appreso alle sue suola grosse,

L'Ussero della Morte vela á lutto
Stinchi e teschio por la pietá fraterna
Di tanto musulman fiore distrutto!

Ma uno più d'ogni altro si costerna,
Egli é l'angelicato impiccatore,
L'Angelo della forca sempiterna.

Mantova fosca, spalti di Belfiore,
Fosse di Lombardia, curva Trieste,
Si vide mai miracolo maggiore?

La schifiltá dell'Aquila a due teste,
Che rivomisce, come l'avvoltoio,
Le carni dei cadaveri indigeste!

Altro portento, Il canapo scorsoio
Che si muta in cordiglio intermerato
A cingere il carnefice squarquoio,

Mentre ogni notte in sogno é schiaffeggiato
Da quella mozza man piena d'anelli
Che insanguinó la tasca del Croato!

Son questi i cristianissimi fratelli
Del protettor d'Armenia, ond'é rifatta
Pia la verginitá dei Dardanelli.

La vecchia Europa avara e mentecatta
Che lasció solo il triste Costantino,
Solo a cavallo nella sua disfatta,

Ultimo imperato bisantino
Combattere alla Porta Carsia e spento
Dar la porpora e l'aquile al bottino,

Dessa or soccorre del suo pio fomento
Lo smisurato canchero che pute
Tra Mar Jonio e Propontide nel vento.

Oh Alleanza mistica, salute!
Cantar voglio le tre sotto il posticcio
Turbante, auguste podestá chercute,

E d'austriaco sevo unto di mollicio
Soldan che ascolta il suo martirologio
Col bianco pelo irto per raccapriccio.

Alla Consulta attendono l'elogio
Tutorio i pedagoghi del pupillo
Demente, e spiano, il tempo ch'é balogio

Su la piazza ove ride lo zampillo
Romano tra gli equestri Eroi gemelli
Palpitando qual limpido vessillo.

LA REVOLUCION DEL PARAGUAY

PANICO EN LA ASUNCION

RECLUTAMIENTO VIOLENTO

CLAUSURA DEL COMERCIO

Concentración del ejército gubernista

NUEVO DESEMBARCO DE RADICALES

LAS FUERZAS DE HUMAITA

Sublevación contra Jara

OFICIALIDAD ARRESTADA Y TROPA DISPERSA

(De nuestros corresponsales, por telégrafo)

RECLUTAMIENTO DE GENTE

Asunción, Febrero 24 — El reclutamiento por las calles de la Asunción y por los suburbios, se sigue efectuando en grande, sin miramientos, ni distinción.

Los encargados de recoger gente para que lleve las armas, lo hacen con tal entusiasmo que hasta han llegado á meterse en las casas de comercio de la principal calle, como es la de Palma, para sacar á los empleados.

Ha sido tal ese avance, que hasta los diarios gubernistas llaman la atención de las autoridades.

LAS OPERACIONES DE GUERRA

Parece indudable que dentro de pocos días más comenzarán serias operaciones de guerra, por parte de los revolucionarios, que cada día están más cerca de esta capital.

Ayer llegaron á la Asunción, después de un accidentado viaje, las tropas que guarnecían Paraguarí, quedando, por lo tanto, completamente desguarnecida de fuerzas del gobierno, esa región.

Al salir de aquel punto, dicha tropa, los partidos cercanos como Escobar y Caballero, ya habían sido ocupados por los revolucionarios, según referencias de algunos de los mismos oficiales llegados.

LA SITUACION DEL PAIS

La situación del país es tan seria, que el diario cívico "El Nacional", dice lo siguiente:

Todos los hogares de esta capital están sobrecogidos con el reclutamiento general de rigor, que desde ayer pesa sobre la población masculina, arrojando á los cuarteles á los hombres aptos para el servicio de las armas, sin distinción.

El sobresalto de esas familias, la inquietud y la paralización del trabajo, serán grandes, dolorosas é inevitables; pero, ojalá estos crueles desenlaces de la guerra civil nos devuelvan pronto la paz anhelada y nos preparen para un porvenir mejor la sangre inocente hasta ahora derramada, y la que seguramente se hará derramar dentro de breve.

El suelo de la patria reclama ya de nosotros un armisticio de piedad cristiana, antes que incurrir en un suicidio colectivo y acabar con la nacionalidad.

LA MISION CODAS

Parece que el ministro de Relaciones Exteriores, doctor Federico Codas, está por terminar con éxito, en Buenos Aires, la importante misión especial y reservada que motivó su viaje antes de ocurrir el entredicho diplomático.

Se cree que eso es lo que obliga á los revolucionarios á precipitar su aproximación á la Asunción, por todos lados.

CONCENTRACION GUBERNISTA

Asunción, Febrero 24 — Con motivo de las salvas hechas por las escuadrillas Argentina y brasileña, con motivo del aniversario brasileño de hoy, la población se alarmó.

Presenta la Asunción un aspecto de espantosa desolación.

Están casi todas las casas de comercio cerradas, con letreros que dicen: "Cerrado por falta de empleados".

No circulan carros ni carruajes.

Todo hombre que se encuentra por las calles es reclutado.

La gerencia del tranvía acaba de pasar una nota á la intendencia municipal manifestando que no se responsabiliza por el mal servicio.

Ha quedado suspendido completamente el tráfico debido á que se recluta todo el personal de talleres y cuadrillas de movimiento.

DESEMBARCO DE REVOLUCIONARIOS

Acaban de informar que en el mismo sitio en que lo hicieron anoche, las descubiertas, en las primeras horas desembarcaron setecientos revolucionarios.

Desde Areguá los trenes no circulan.

CONCENTRACION GUBERNISTA

El mayor gubernista Garay, con las fuerzas que estaban en Barranca Mercedes, salió ayer con destino á la Asunción.

Anoche sus avanzadas llegaron á Angostura.

Estarán hoy en esta capital.

LA PLAZA DE HUMAITA

Paso de la Patria, Febrero 24 — Ayer llegaron á esta cuatro desertores de las fuerzas que responden al coronel Jara, que manifiestan que han quedado aproximadamente, 200 hombres, en Humaitá, de los cuales diariamente muchos pasan á la costa argentina, amenazando dejar á dicho jefe sólo, en virtud de que al principio defendían gustosos una causa y ahora no saben, dicen, contra quién, ni con qué objeto pelean.

Además, el continuo cambio de jefes ha desmoralizado á la tropa del campamento de Humaitá.

El mismo día, pasaron al Cerrito, y siguieron para Corrientes, un capitán, dos subtenientes y cinco oficiales más, todos procedentes de Humaitá.

Dicen que la presencia de un buque brasileño, días pasados, en el puerto de Humaitá, sembró el pánico y produjo una terrible confusión entre los soldados, que, en el primer momento, creyeron que se trataba de un vapor revolucionario, de los que diariamente se aproximan.

Aprovechando tal situación, muchísimos soldados desertaron.

SUBLEVACION CONTRA JARA

Corrientes, Febrero 24— Llegados en el vapor "Montevideo", se encuentran en ésta el capitán Ramón Ortiz, los tenientes Cabrera y Pane y el subteniente Pane, de la guarnición de Humaitá.

Fueron obligados á abandonar dicho punto con motivo de la conspiración descubierta ayer en el momento de estallar.

El plan era vasto, pues comprendía á todas las fuerzas, y tenía por principal objetivo apoderarse de la persona del coronel Jara y de sus adictos, y plegarse luego á la revolución.

Al hallarse en los principios de la ejecución del plan, un subteniente los delató, lo que permitió al coronel Jara á intervenir á tiempo, sin lo cual se hubiese producido ayer, sin ningún género de duda, el golpe decisivo de la revolución.

Es muy curioso el relato que el capitán Ortiz hace de su entrevista con el coronel Jara, una hora más tarde á la de su prisión.

Dice que el coronel Jara se introdujo donde se hallaba detenido, revólver en mano, profiriendo injurias é imprecaciones, que fueron descendiendo hasta la plegaria y el ruego.

A la contestación dada por el capitán Ortiz, justificando su proceder, siguió él con un extraño y sugestivo comentario.

—Yo no fuí quien lo mató (se refería sin duda á Riquelme, y á los prisioneros del Rosario.) Fué Golburu; él solo; yo lo supe cuando ya no podía intervenir.

Como única contestación, el capitán Ortiz le llamó la atención acerca de la oportunidad de su gloria.

Pasó luego á verse con el teniente Pane, ayudante de la división, que el mayor Sosa había colocado á sus inmediatas órdenes, en calidad de ayudante general.

Con pocas variaciones, la escena fué la misma.

Llegada la noche, fueron embarcados en una lancha y transportados á Las Palmas, territorio argentino, en cuyo punto tomaron esta mañana el vapor "Montevideo", y se dirigieron á esta ciudad.

El capitán Ortiz desempeñaba el cargo de comandante del único batallón destacado en Humaitá.

El otro se encuentra al mando del capitán Martínez, y está camino de Misiones.

Asegura que de las fuerzas de su comando no quedará ni un solo oficial, pues que se encuentran presos actualmente, además de los vendidos con él, cinco oficiales más, fuera de los cuales ya no tiene ningún otro el ejército de Humaitá.

Las tropas desertan continuamente.

Dice que es enorme la resistencia, que, aún en los individuos de tropa, produjo la insólita aparición del coronel Jara.

LAS FUERZAS DE ENCARNACION

Se encuentra en Humaitá, llegado de Encarnación, el mayor Oliver, á quien se le encomendó el encargo de sublevar aquella zona á favor del coronel Jara.

Su vuelta rápida da á presumir que sus gestiones no tuvieron éxito.

Un telegrama recibido hoy en el campo revolucionario, da cuenta de hallarse aquella guarnición en poder del gobierno aún.

Por otra parte, el subteniente Vázquez, que llegó á hablar con el mayor Oliver, antes del golpe frustrado, á que aludo más arriba, asegura haberle declarado aquél que el capitán Aguirre se mantenía fiel al gobierno, y que no daba muestras de querer ceder.

El mayor Báez, cívico, según la misma información, habría llegado á Encarnación é incorporado á las fuerzas de Aguirre, con unos cien hombres.

CIVICOS Y JARISTAS

El doctor Isasi, ex ministro de Relaciones Exteriores y personaje cívico, también llegó en el vapor "Montevideo".

Según parece, viene á cerciorarse de los pasos en que andan sus últimos aliados, los jaristas expulsados de la Asunción.

Según informan los revolucionarios, sus amigos están actualmente en esa capital.

TAMBOS MODELOS Y CABRERIAS

Su iniciación por la Municipalidad

PROYECTO DEL SEÑOR ONELLI

Continuaremos hoy extractando la memoria del señor Onelli, respecto al establecimiento de tambos modelos y cabrerías, de la cual nos ocupamos en un suelto anterior.

Dice el señor Onelli, que los 1.800 litros de leche higiénica que la Municipalidad podría ofrecer diariamente de las vacas de sus cinco tambos, podrían ser aumentados con la introducción en la capital de muchos pequeños rebaños de cabras lecheras.

A este respecto agrega que en París, donde la aglomeración de tantos habitantes hace, en gran parte, estériles los esfuerzos de la comuna para asegurar un comercio de leche de vaca higienizada, la Facultad de Medicina ha condensado todos sus esfuerzos de propaganda y autoridad, coadyuvada por la Sociedad Zoológica de Aclimatación, en propiciar el expendio de leche de cabras ambulantes en todos los barrios de la ciudad, y todos los médicos, cuando es posible obtener la leche de ese animal, la ordenan en la alimentación de la infancia.

El señor Onelli demuestra la superioridad de la leche de cabra sobre la de vaca, como alimento para los niños en su primera edad, y agrega:

La cabra lechera no necesita mayores abrigos, sino tan sólo un poco de sombra en las horas más calurosas, aguantando bien y sin disminución de secreción láctea, las intemperies. Se podrían por lo tanto reunir grupos de 200 y hasta de 400 cabras en terrenos baldíos ó pequeños campitos, de los que hay todavía suficiente número adentro del ejido de la capital. He aquí los puntos donde yo reuniría cabras, las que, á las 6 de la mañana, podrían irradiarse á ciertos barrios de la capital.

1o. En el Velódromo de Palermo, vasta extensión cercada y que creo que se ha devuelto ó va á devolverse á la Municipalidad. Podrían allí tenerse 400 ó 500 cabras, las que divididas en pequeños pifios de 50 ó 60, podrían ir á estacionarse en el macizo central de la calle Las Heras, el que no tiene jardines, sino un poco de vegetación natural; las estaciones de por la mañana serían así: cabecera de Las Heras, entre el Jardín Botánico y el Zoológico; parte mediana de la misma calle, frente la Penitenciaría y callejones abiertos sobre Las Heras en la quinta de Hale; otro pifio de 60 cabras podría situarse en la calle Posadas, de poco tráfico y un poco más al Sur del Palace de Glace; otro grupo, por la bajada de la calle Suipacha entre Juncal y Paseo de Julio, calle que, por lo empinada, no es frecuentada por los vehículos. Otro grupo podría llevarse el macizo central de la calle Paraguay y Mansilla, frente á la iglesia del Guadalupe, y estacionar otros dos grupos en las calles muertas que rodean la cerrada estación de Palermo del ferrocarril al Pacífico.

2o. El parque del Centenario, está todavía muy en ciernes, tiene aún grandes extensiones de terreno cubiertos de quinos y donde un núcleo de 800 cabras, encerradas en un redil económico, podrían llevar un poco de los beneficios de la leche caprina á los barrios, ya muy poblados, á la altura de Rivadavia y Río de Janeiro.

3o. En las cercanías de la calle Triunvirato hay una enorme cantidad de terrenos baldíos y calles aún no delineadas, donde sería fácil levantar un económico redil para un gran número de cabras y éstas podrían abastecer, en parte, los ya muy poblados barrios de la Chacarita.

4o. El parque de Saavedra, sin jardines y constituído todo por árboles añosos, y por lo tanto imposible de ser dañados por cabras, podría servir establemente de tambo fijo, y además depósito de cabras ambulantes. Ese magnífico paseo tendría así un aliciente de peregrinación y podría, además, enviar pifios de cabras hasta el muy cercano Belgrano.

5o. En los terrenos al Este de la dársena Sur, podría obtenerse prestado del gobierno de la Nación, una buena extensión para redil de cabras que servirían á la Boca y Barracas. Estos animales podrían estacionarse durante las horas de la mañana en alguna de las calles transversales á la avenida Montes de Oca y Almirante Brown, que por sus malos empedrados no son traficadas por ningún vehículo, y así hacer sentir los beneficios de leche tan saludable á los vecinos de barrios tan poblados.

6o. Una pequeña reducción de 200 cabras en los fondos del llamado parque Bernardino Rivadavia, podría servir para ordeñar allí mismo algunas, y otras enviarlas hasta la plazoleta Garay.

7o. Otro redil de 200 ó 300 cabras, podría situarse en algún baldío municipal de Flores, desde donde, en cualquiera de las calles transversales á Rivadavia, podrían irradiarse los pequeños rebaños hacia el centro y hasta casi la plaza Once de Septiembre.

Con eso serían unas 2.000 cabras distribuídas suficientemente adentro del municipio, y que con sus 1.500 litros de leche como mínimo, podría asegurar una alimentación mejor á unos 3.000 niños.

Respecto á la adquisición de las cabras, dice el señor Onelli, que según documentación que obra en su poder, se pueden conseguir lecheras criollas, jóvenes, á 3, 4 y 5 pesos, con cría al pie, en las provincias de Córdoba, San Juan y Mendoza. De manera que con una reducción de los fletes que podría conseguirse en los ferrocarriles, las 2.000 cabras costarían en Buenos Aires unos 16.000 pesos; y vendiendo después de los tres meses los cabritos, todavía podría sacarse parte del costo.

En cuanto á los gastos de explotación, el señor Onelli los calcula detalladamente en 13.655 pesos; y agrega después:

Por lo tanto, en el trimestre de explotación (no puede ordeñarse mayor tiempo), las 2 000 cabras habrán costado pesos 40.965 de entretenimiento el que, agregado su costo y viaje, da un total de $ 56.965 ó sea una pequeña pérdida que podría eliminarse suprimiendo en los meses abundantes de pasto verde, la alfalfa á comprar y en los últimos dos meses $ 1.250 de; sueldo de los muchachos arrieros, habiéndose ya dado cuenta los animales del camino á recorrer.

Este cálculo está hecho sobre el precio de 0.25 centavos el litro de leche, que es su valor real por su bondad y por su costo de explotación; pero si la población le parecerá subido y será remisa en comprarla á tal precio; debería venderse esa leche á 0.20, mejor, á 0.15 produciendo entonces una pérdida material, pero un beneficio real á la población. Vendiendo la leche á $ 0.15, esta explotación costaría á la Municipalidad $ 3.000 mensuales y dándola á $ 0.20 perdería $ 2.000 mensuales, lo que quiere decir, que calculando á una pérdida unos $ 40.000 (como son también pérdidas materiales muchas medidas higiénicas y necesarias), la Municipalidad asegura un buen alimento á unos ocho mil niños, calculando medio litro diario y calculando también que esta crianza artificial dure para cada niño seis meses.

Evitaría, por lo tanto, enfermedades y mucha mortalidad infantil á razón de $ 5 de gasto anuales por cada criatura. Vale la pena de hacer ese sacrificio y preparar muchachos fuertes para el país.

LA PROTESTA MENDOCINA

RETORNO A LA NORMALIDAD

EL FUTURO GOBIERNO MUNICIPAL

Los atropellos policiales

ACTUACION IRREGULAR DEL EJERCITO

(De nuestros corresponsales, por telégrafo)

LA VUELTA AL TRABAJO

Mendoza, Febrero 24—Los diarios locales comentan favorablemente el triunfo de la causa popular, consistente en la obtención de la renuncia de los concejales en masa y del intendente señor Dufau.

En estos momentos, 11 de la mañana, la ciudad recupera su aspecto de actividad habitual, reabriendo las puertas la mayoría de los comercios.

Aun no han vuelto al servicio los coches de alquiler.

LOS EXCESOS POLICIALES

Entre los contusos habidos anoche frente á la casa del gobernador, figura un oficial de policía. Al efectuar la carga sobre el público, su caballo rodó, apretándole una pierna.

Fué atendido en la Asistencia Pública.

Se comenta el hecho de que anoche, cuando un inmenso público rodeaba el edificio de "Los Andes", que fué el diario que anunció la renuncia en masa de los municipales, la policía fuera promotora de incidentes, pues se lanzó á caballo por la acera, donde el público leía las noticias, entre aclamaciones atronadoras.

Como el hecho amenazara agravarse, los señores Jorge Calle y Angel Martínez, se acercaron al oficial Sandes, que mandaba el piquete, y le pidieron que ordenara retirar los soldados, con lo cual se acabaría el desorden.

El oficial accedió y dispuso el retiro de los gendarmes, acto que le valió una salva de aplausos de parte del numeroso público allí estacionado.

No pasó lo mismo frente al edificio de la Liga Comunal, donde un grupo de treinta agentes del escuadrón de seguridad, se lanzó sobre la acera, tratando violentamente al público.

La tropa llevaba trompa de órdenes, haciendo gran aparato de fuerza.

En este incidente estaba presente el jefe de policía. Los diarios critican esta actitud.

Un numeroso grupo de pueblo acudió anoche al diario oficial "El Debate", y trató de causarle destrozos, dando una silbatiná frente al edificio.

La policía intervino. El espectáculo callejero de anoche era admirable.

La muchedumbre se desparramaba por las calles, dando vivas á la solución triunfante del cierre y el paro general.

Se hace notar que los únicos elementos policiales que han procedido incorrectamente han sido los agentes de seguridad.

LA RENUNCIA DE LOS CONCEJALES

La renuncia que los concejales presentaron anoche al ministro de Gobierno, dice así:

Por las razones expuestas en el manifiesto de la fecha dirigido al pueblo de esta capital, presentamos nuestra renuncia de concejales de la municipalidad, dirigiéndola por intermedio de usted al gobernador de la provincia en razón de que constituyendo los suscriptos la mayoría del concejo, queda éste en acefalía.

Lo firman los concejales señores Luis Fourcade, Manuel Olmedo, Simón Moreno, José Fernández Guiñazú, Tomás De Argumedo, y Julio Leiton.

El manifiesto á que se refieren los concejales que firman el precedente documento es el siguiente:

Accediendo á las solicitaciones amistosas de la banca de esta capital, y en un caso una situación que [illegible]

[illegible] de los concejales señores [illegible] Olmedo, Simón Moreno, José Fernández Guiñazú, Tomás De Argumedo, y Julio Leiton, que mandaba el piquete, y le pidieron que ordenara retirar los soldados, con lo cual se acabaría el desorden.

El oficial accedió y dispuso el retiro de los gendarmes, acto que le valió una salva de aplausos de parte del numeroso público allí estacionado.

No pasó lo mismo frente al edificio de la Liga Comunal, donde un grupo de treinta agentes del escuadrón de seguridad, se lanzó sobre la acera, tratando violentamente al público.

La tropa llevaba trompa de órdenes, haciendo gran aparato de fuerza.

En este incidente estaba presente el jefe de policía. Los diarios critican esta actitud.

Un numeroso grupo de pueblo acudió anoche al diario oficial "El Debate", y trató de causarle destrozos, dando una silbatiná frente al edificio.

La policía intervino. El espectáculo callejero de anoche era admirable.

La muchedumbre se desparramaba por las calles, dando vivas á la solución triunfante del cierre y el paro general.

Se hace notar que los únicos elementos policiales que han procedido incorrectamente han sido los agentes de seguridad.

LA RENUNCIA DE LOS CONCEJALES

La renuncia que los concejales presentaron anoche al ministro de Gobierno, dice así:

Por las razones expuestas en el manifiesto de la fecha dirigido al pueblo de esta capital, presentamos nuestra renuncia de concejales de la municipalidad, dirigiéndola por intermedio de usted al gobernador de la provincia en razón de que constituyendo los suscriptos la mayoría del concejo, queda éste en acefalía.

Lo firman los concejales señores Luis Fourcade, Manuel Olmedo, Simón Moreno, José Fernández Guiñazú, Tomás De Argumedo, y Julio Leiton.

El manifiesto á que se refieren los concejales que firman el precedente documento es el siguiente:

Accediendo á las solicitaciones amistosas de la banca de esta capital, y en un caso una situación que [illegible]

[illegible] Julio Leiton.

INTERVENCION DEL EJERCITO

Se comenta el hecho de que un jefe del ejército ordenara la concurrencia á la casa del gobernador de un piquete de soldados del 19o. de infantería, so pretexto de salvaguardar la persona de este magistrado.

Se agrega que con la presencia de fuerzas nacionales en las calles, sólo se quería intimidar al pueblo, pues no otra cosa podía suceder en momentos de tanta agitación popular.

LOS GERENTES DE LOS BANCOS

"Los Andes" transcribe un suelto de LA PRENSA y entre otras informaciones, detalla la intervención de los gerentes de los Bancos en esta forma:

La banca se había puesto en movimiento para gestionar la solución del conflicto, pedidado á insinuaciones de algunos de los miembros más caracterizados del alto comercio.

En efecto, un poco después de las 12, algunos comerciantes se apersonaron á los gerentes de las principales instituciones de crédito y les hicieron notar el perjuicio que iba á causar á la plaza la prolongación del presente estado de cosas.

La clausura del comercio privaba, en primer término, á las casas de negocios de sus entradas diarias y en segundo lugar podía ser causa de que se resintiera su crédito, pues como el actual movimiento empezaba á repercutir en Buenos Aires, no era difícil que los Bancos recibiesen orden de restringir sus descuentos, y entonces se produciera el malestar que se temía.

Ante tan poco halagueñas perspectivas, se juzgaba que había llegado el caso de que las instituciones de crédito, velando por los intereses del comercio y los propios, interpusieran su influencia ante las primeras autoridades de la provincia, para que se pusiese término cuanto antes á tan desagradable situación.

Encontrando atendibles las razones que se les exponían, los gerentes de los Bancos prometieron reunirse poco más tarde para unificar opiniones al respecto.

Un rato después todos ellos se congregaban en la gerencia del de La Nación, resolviendo entrevistarse con el primer mandatario.

Apersonados al señor Ortega, le hicieron conocer el objeto que los llevaba y después de pintarle el grave problema que se presentaba al comercio, le manifestaron, que éste no tenía otra solución que un radical y rápido corte al conflicto.

EN LA CASA DEL GOBERNADOR

"Los Andes" relata en la siguiente forma la reunión habida anoche en la casa del gobernador señor Ortega:

Informados anoche de que en la casa del primer mandatario se hallaban reunidos los gerentes de los Bancos, gestionando la solución del conflicto, nos trasladamos á ella con el propósito de imponernos de la forma en que se trataba de ponerle término.

La encontramos repleta de gente vinculada al comercio, á la banca y al foro

El gobernador declaró á los presentes que por su parte no había inconveniente alguno en que se buscara la solución en la renuncia del intendente y la de los concejales.

A estos efectos, hizo declaraciones categóricas, acerca de lo que él tenía entendido, sobre la significación del movimiento en sus aspectos políticos.

Sabía perfectamente que detrás del comercio se ocultaba el interés partidista, que había entrado á la brecha iniciada contra su gobierno, cubriéndose con el pabellón comercial.

Se mostró interesado en normalizar la situación de la plaza, insinuando á los concejales la conveniencia de que dimitieran sus cargos, y otro tanto declaró respecto al intendente de la capital.

Este funcionario juzgó la situación bajo el punto de vista de la dignidad y del decoro de las autoridades.

Entendía que la actitud del comercio los obligaba á no dimitir.

El gobernador zanjó las dificultades determinando la solución.

El intendente y los concejales abandonarían sus puestos; pero su autoridad la emplearía en adelante en normalizar definitivamente la situación imperante hasta ayer en la provincia.

En esos momentos llegó á conocimiento del ministro de Gobierno, doctor Aguilar, el texto del documento en que la Liga de la Defensa Comunal establecía las bases definitivas del arreglo.

Consistían, en: 1o. La renuncia del intendente y la de los concejales.

2o. Apertura de un nuevo padrón municipal para que rija las elecciones que vienen.

3o. Que la Liga vería con satisfacción que la gobernación interpusiera su influencia para que la Cámara de Diputados prestara sanción á la ley de vinos en la forma que el Senado se la pasó en revisión.

Cuando las bases llegaron á la casa del gobernador, este diario ya tenía en sus pizarras la noticia de que el comercio se había comprometido con la gobernación á suspender el cierre, con la aceptación, por parte del señor Ortega, de la renuncia de todo el gobierno comunal, para cuyos efectos ya contaba con la resignación del intendente y los concejales.

La alusión que hace el gobernador Ortega de ciertos trabajos de zapa, se dirige á un grupo de amigos de los señores Civit y Galigniana Segura, desalojados del oficialismo, á cuya sombra han hecho fortuna durante la administración esos ex gobernadores citados.

Esos amigos formaban parte también del movimiento y trataban de torcer el verdadero espíritu de la campaña iniciada por el comercio y el pueblo.

Mendoza, Febrero 24 — El Poder Ejecutivo ha designado hoy interventor de la municipalidad al señor Carlos Lagiomaggiore, actual director de higiene y salubridad, persona bien conceptuada.

EN SAN JUAN

San Juan, Febrero 24—Hoy llegó de Mendoza un empleado de la municipalidad de aquella provincia, con objeto de conseguir, por intermedio de la de ésta y del comercio, artículos de primera necesidad, de que se carece en aquella ciudad, debido al paro general.

La municipalidad de ésta ha enviado tres mil kilos de pan, leche y otros artículos de consumo.

MOVIMIENTO POLITICO

Unión Comunal

Ayer el doctor Carlés recibió en el comité central los representantes y delegados del partido de San Cristóbal Norte, San Bernardo, San Juan Evangelista, San Carlos Norte y Sur, San Nicolás, Palermo y Belgrano, cuyas autoridades fueron organizadas bajo las presidencias respectivas de los señores José Iriarte, Angel Mangiante, Antonio L. Zolezzi, Domingo Garren, Juan Pastorini, Ricardo Manini, Pedro L. de la Torre y Primo Rebig.

En el día de hoy quedarán establecidos y organizados los comités de Santa Lucía, Concepción, San Telmo, Pilar y en las tres Balvaneras, debiendo mañana quedar terminados los trabajos de organización en las parroquias de Vélez Sarsfield, Las Heras, Socorro, San Cristóbal Sur y Flores.

Sólo se espera el regreso del señor Guerrico para fijar la fecha de la convención del comercio minorista de la República, que bajo su presidencia funcionará en esta capital y en la que se establecerán las bases de solidaridad nacional que vinculará entre sí á los gremios de las provincias de la capital, en la política que ellos deberán seguir en las elecciones de diputados al Congreso".

Unión Nacional

El lunes próximo quedarán definitivamente organizadas las direcciones de los comités parroquiales de la capital

Al efecto, el doctor Benito Villanueva permanecerá todo el día en el local del comité central, calle Victoria 1453, para ultimar la organización.

—Los afiliados á la Unión Nacional en la sección cuarta (Boca), celebrarán en la semana entrante una asamblea pública en la plaza Herrera, habiendo sido designados los doctores Julio [illegible] y Emilio [illegible]

LOS SUCESOS DE MENDOZA Y SANTIAGO DEL ESTERO

Medidas del ministerio de Guerra

El jefe del gabinete militar, coronel Lorenzo Bravo, nos manifestó ayer que, efectivamente, en su entrevista con el Presidente de la República, se había hablado, entre otras cosas, de los sucesos que se desarrollan en Mendoza y Santiago del Estero.

Con respecto á los primeros y á la intervención que se atribuye en los mismos al general Ortega, nos dijo que el Ministerio de Guerra no tomaría ninguna providencia, puesto que no había llegado ninguna denuncia precisa, de autoridades ó particulares, respecto á la intervención atribuída en la política de esa provincia al comandante del 1er. cuerpo de ejército.

"El general, nos agregó, ha obtenido permiso para trasladarse á Mendoza, y está veraneando en su finca de Rodeo del Medio."

Como se sabe, la información telegráfica de los diarios de esta capital, no obstante la declaración del jefe del gabinete, da al general Ortega en la ciudad de Mendoza y alojado en la propia Casa de Gobierno.

En cuanto á los sucesos de Santiago del Estero, el coronel Bravo nos manifestó que por el ministerio no se habían tomado medidas extraordinarias, si se exceptúa las órdenes dadas al jefe del regimiento 19o. de infantería de guarnición en esa ciudad, para que vigilara los establecimientos públicos y los empalmes ferroviarios, cosas de elemental precaución en casos de agitación política como los que se advierten en esa provincia.

NOTICIAS VARIAS

Sociedad Holando Americana

En el Ministerio de Relaciones Exteriores se recibió ayer una comunicación de la legación argentina en los Países Bajos, en la que dice que acaba de constituirse en Amsterdam, una sociedad anónima denominada Compañía Industrial Holando Americana, con un capital de 1.250.000 florines.

Agrega que el asiento principal de la mencionada sociedad será en Holanda, pero que funcionará en la República Argentina.

Escuela de música de LA PRENSA

Los alumnos de esta escuela, que rindieron examen de los cursos de 1911, pueden retirar sus matrículas hoy de 2 á 4 p. m. y los días 26 hasta el 28, inclusive, de 9 á 11 a. m.

Regreso de una expedición científica

EL DIA SOCIAL

DESDE MAR DEL PLATA

EL COTILLON EN EL CLUB

HERMOSA FIESTA

PASEO A LA ESTANCIA LA ARMONIA

OTRAS INFORMACIONES

Sábado 24 — (Por telégrafo) — Esta noche se realizó en los salones del Club Mar del Plata el cotillón ofrecido por esa institución y que agrega un nuevo éxito á las muchas fiestas realizadas en la presente temporada en ese local.

El gran salón de fiestas presentaba después de las 10 de la noche un aspecto hermosísimo y que desde hace tiempo no se recordaba tanto por la animación reinante como por el gran número de familias que se hallaban allí congregadas.

Tal era el número de personas asistentes al baile, que tuvieron que suprimirse las figuras del cotillón, pues era completamente imposible organizar la danza, á causa de que eran cerca de ciento cincuenta el número de las parejas que ocupaban la sala.

La orquesta ejecutó varios vals, después de los cuales las parejas se alistaron para bailar la "farandole".

Actuaron como directores la señorita Susana Ayerza, de gasa rosa velada de tul blanco, bordados de acero y strass y el señor Saturnino Zemborain.

A la voz de marcha dada por los directores, la gran fila de parejas se puso en movimiento, presididas por la señorita de Ayerza y el señor Zemborain, quienes hicieron diversos zig-zac, por el gran salón, haciendo bonitas figuras.

Al final la concurrencia aplaudió largamente y felicitó á los directores.

Vimos en esos momentos á las señoras:

Casilda Casado de Goñi, de brocato oro y negro, bata con gasa negra y bordados de azabache; Justina Alvarez de Orma, de satín crema velado de tul negro y bordados de plata, collar de perlas y broche de brillantes; Martina Mackinlay de Calvo, de gasa negra con bordados al realce y canutillos; Alcira Llambí de Velarde, de gasa gris con bordados plata y oro, lazo de moaré celeste; Alcira Arana de Llambí, de piel de seda negra y encajes; Isabel Madero de Fernández, de gasa negra á bastones color "bordeaux" y bordados de piel en la bata, adornos de plumas negras en el peinado; Elena Du Sartel de Velarde, de tul negro con bordados de canutillo, vincha verde imperio; Ana Mayobre de Green, de tul negro con bordados de canutillos violeta, "echarpe" de tul negro y "aigrette" de igual color; Josefina Castro Almeyra de Idoyaga Molina, de taffetas negro y tul bordado de canutillo, "aigrette" negro; Blanca Lawson de Almeyra, de "liberty" blanco, mangas de gasa negra, "aigrette" de igual color; Rosa Altgelt de Tornquist, de gasa negra y encajes, cadena de perlas; Adelaida Schöo de Bollini, de satín blanco con adornos de encajes de Bruselas, cinta de terciopelo color lacre, "aigrette" blanco; María Antonia Carcía Fernández de Arce, de satín verde imperio, velado de gasa negra con bordados de canutillo, collar de perlas y placa de brillantes, "aigrette" negro; Celina Cantilo de Ruiz Guiñazú, de gasa verde con aplicaciones de plata, vincha de strass; Elvira Gómez Molina, de Ayerza, de gasa azul con bordados oro, collar de perlas, turbante de tul marrón, "aigrette" negro; Flora Labougle de Miguens, de "liberty" rosa velado de tul topo y bordados de plata, hilo de brillantes en el peinado; Guillermina Bunge de Moreno, de "liberty" oro viejo y encajes dorados, vincha de brillantes y "afgrette" negro; Clara Cobo de Anchorena, de satín negro con flores bordadas de "strass", hilo de brillante en el peinado y "aigrette" negro; Elvira Pérez de Cranwell, de satín violeta y bordados de "strass", "aigrette" violeta.

En un grupo donde se comentaba el éxito de la fiesta, vimos á las señoras:

Carolina Benítez de Anchorena, de "liberty" violeta con bordados de "strass", collar de perlas, "pendantif" de solitarios de brillantes, "aigrette" violeta; Corina Kruis de Fauvety, falda de satín negro, bata de gasa rosa velada de gasa negra con bordados de plata y "strass", "aigrette" negro y broche de brillantes en el peinado; Genara Sastre de Casado, de taffetas color turquesa con bordados de cristal de igual color; Augusta Kruis de Piñero Pachecó, de satín negro, manto de chantilly, collares de perlas y "aigrette" negro; Enriqueta Basavilbaso de Catelín, de gasa salmón con encajes dorados, broche de brillantes en el peinado, "aigrette" blanco; Adela Ayerza de Agote, de gasa color oro con bordados, horquillas de brillantes y "aigrette" blanco; Laura Gómez Aguirre de Quirno, de "liberty" verde imperio con adornos de chantilly negro, "riviere" de brillantes y broche de iguales piedras en el peinado; Alcira Sastre de Fynn, de gasa rosa con bordados plata, "echarpe" de "skung", collar de perlas, "aigrette" rosa.

Vimos también á las señoras:

Emma Basavilbaso de Benítez, Carmen Molinari de Hustamante, Leonor Cabral de Vivot, Leonor Uriburu de Anchorena, Fernanda Basavilbaso de Urdinarrain, Carolina Ortega de Benítez, Julia Soler de Hunter, María Carmen Sala de Demaría, Julia Ocampo de Bullrich, Elvira Urioste de Gómez Molina, María Ignacia Rodríguez Gaete de Guerrero, Susana Rosa de Paso, Ernestina Urioste de Bullrich, Candelaria L. de Serantes, Josefa Uriburu de Girondo, Sara Pestaña de Bustamante, Irma Taylor de Díaz, Julieta Meyans de Pueyrredón.

Señoritas: Lila Bermejo, de "liberty" celeste, adornos de gasa pompadour; Angélica Urdinarrain, de gasa rosa con bordados de cristal de igual color; Emma Sundblad, de taffeta celeste con fichou de valenciana; Anatilde Molina, de gasa negra y plateado; Luisa Cantilo, de gasa color naranja con "fichou" de encaje malina; Angélica Gómez Molina, de gasa blanca con bordados bisantinos y strass, hilo de strass en el peinado; Adela Ternquist, de gasa salmón velado de tul blanco con bordados realce; Celia Martínez, de gasa azul nattier, ramo de rosas; Ana Lucía Molina, de liberty rosa velado de tul blanco con bordados cristal; Lía Molina, de liberty rosa viejo con bordados realce; María Isabel Pueyrredón, de gasa blanca y valenciana, Zulema Urdinarrain, de "liberty" blanco con bordados de strass; Elvira González Piris, de "liberty" blanco con bordados oro, "echarpe" de tul negro; María Antonia Arce, de gasa rosa bordada y adornos de encaje; Raquel Almeyra, de "liberty" blanco y valencianas; María Luisa Orma, de gasa blanca con bordados de strass; Elisa Maipelí Calvo, de gasa blanca velada de gasa negra; Alina Frers, de gasa lila velado de tul blanco con bordados; María Teresa Guerrero, de gasa crema con bordados; Silvia Goñi, de "liberty" blanco velado de gasa azul con bordados, cinturón dorado; Esther Calvo, de tul blanco con bordados "soutache"; Leonor Piñero Stegmann, de "liberty" oro viejo y gasa, ramo de orquídeas; Matilde García Calvo, de taffetas celeste, túnica de gasa celeste con bordados cristal; María Carlota Jiménez Bustamante, de tul blanco, lazo de "liberty"; Rosa Serantes, de gasa blanca con bordados griegos dorados; Julieta Gandolfo, de gasa verde Nilo, ramo de rosas, vincha de acero; Angélica Flores Pirán, de gasa colorante y bordados de plata; María Ayerza, de gasa crema y encajes, "echarpe" de tul negro, hilo de strass en el peinado; Julieta Pueyrredón, de "liberty" rosa túnica de tul con flecos de acero; María Alejandrina Elizalde, de "liberty" rosa, "echarpe" de tul blanco; Elisa Agote, de gasa blanca á bastones gris, "fichou" de valencianas; Florencia Quesada, de valenciana blanca con anchos sesgos de taffetas lila; Celina González Piris, de gasa tornasol azul con "fichou" de valencianas; Rosa Ibarguren, de "liberty" blanco con "vieux" de armiño; Cora Fauvety, de gasa blanca con túnica de valencianas, "echarpe" de tul rosa; Jacinta García Fernández, de gasa blanca y encajes; María Angélica Astigueta, de "liberty" amarillo, cinturón turquesa; Ana María Green, falda de "liberty salmón", bata de gasa blanca con hilos de perlas; María Elena Green, de gasa pálido y encajes; Magdalena García Calvo, de "liberty" fresa y encajes de plata; Julia Elena Hunter, de "liberty" blanco y adorno de tul rosa fuerte; Justa Dose, de gasa blanca con bordados de perlas, "echarpe" de tul blanco; Zulema Rosa, de gasa rosa, cinturón azul; Mercedes Tornquist, María Cantilo, Enriqueta Lynch, Celia Cano, Felisa Ruiz Guiñazú, Carmen y Magdalena Bustamante Molina.

—Se anuncia que el Presidente de la República y su señora Rosa González de Sáenz Peña, llegarán el domingo próximo por la mañana á la estación Cobo, donde lo esperarán el señor Héctor Cobo y su señora Josefina Unzué, quienes los acompañarán hasta la estancia La Armonía.

—Las señoritas María Justa, Esther Lydia, y Julia Elena Pueyrredón, ofrecieron esta tarde un te en la playa del Golf, en obsequio de un grupo de amigas.

El programa de la fiesta consistió en números de deportes, entregándose á las vencedoras de las pruebas, artísticos obsequios.

Luego se sirvió el te en la misma playa.

Estaban las señoritas:

Sofía y Elvira Madero, Guillermina, Sara y Josefina Moreno Bunge, Sara Susana, Elena y Josefina Cruz, Adela y Esther Guido Lavalle, Sofía Cranwell, Susana y María Luisa Rodríguez Larreta, María Rosa y María Elena Fauvety, Emilia y Raquel Agote, Delia Rosa Aldao, Marta Hueyo, Susana Ledesma, Celia Abella, María Mercedes Piñero Pacheco, Susana Benítez, Elena y María Luisa Ahumada, Ana María Rodríguez, Lola y Alcira Zimmermann, María Elena Bollini, María Orma, Graciela Casado, Sara Pueyrredón, María Elena y Lía García Moutier, María Isabel Velarde, Julia Elena y Raquel Pueyrredón, María Luisa Agote, María Ignacia Carrillo Sala, María Susana Noceti, María Eugenia y Antonieta Zapiola, María Magdalena Bustamante, Angélica Pueyrredón.

—La señora Ernestina Urioste de Bullrich, ofreció hoy una comida en obsequio de su sobrina la señorita Angélica Gómez Molina.

—Partieron el señor Antonio Marcó del Pont y familia.

—Hoy se realizó un interesante paseo á la estancia La Armonía, en la estación Cobo, ofrecido por el señor Héctor Cobo y su señora Josefina Unzué, en obsequio de sus relaciones.

Los invitados partieron á las 3 de la tarde en un tren especial que los condujo hasta la estación citada. Allí los concurrentes tomaron los automóviles y carruajes que esperaban y en los cuales, formando una alegre caravana, se trasladaron hasta el establecimiento.

Otros invitados hicieron el viaje desde ésta en automóvil.

Una vez en la estancia los invitados se diseminaron por los jardines y otros puntos de la misma, la que llamó justamente la atención por su estilo regio de exquisito gusto.

Muchas señoritas y caballeros pasearon en botees en el lago situado frente al palacio del establecimiento.

Los excursionistas regresaron á las 7 de la noche.

Asistieron las señoras:

Mercedes Unzué de Quintana, Della Calvo de García, Adela Saraza de Favier, Arminda Roca de Luro, Emma Basavilbaso de Benítez, Marta Unzué de Blaquier, María Carmen Sala de Demaría, Adelaida Schöo de Bollini, Enriqueta Basavilbaso de Catelín, Julieta Sansinena de Meyer Pellegrini, Matilde Ayerza de Frías, Adela Ayerza de Agote, Julia Elena Acevedo de Martínez de Hoz, Lola Acosta de Acevedo, Leonor Cabral de Vivot, Della Alvear de Ocampo, Mercedes Leloir de Ocampo, Magdalena Ramos Mejía de Elizalde, Mercedes Baudrix de Unzué, Laura Gómez Aguirre de Quirno, Clara Cobo de Anchorena, Julia Ocampo de Bullrich, Corina Kruis de Fauvety, Matilde Luro de Mezquita, Carmen Rosa Tezanos Pinto de Gómez, Rosa Altgelt de Tornquist, María Laura Vedoya de Martínez de Hoz, Emma Green de Vedoya, Ana Pellegrini de Galeano, Inés Dorrego de Unzué, condesa de Sena, María Unzué de Alvear, Carmen Alvear de Peña, Carmen Alvear de Christophersen, Juana Tezanos Pinto de Cabral, María Luisa Quintana de Rodríguez Larreta, Estela Elía de Landívar, María Esther Llavallol de Roca, María Roca de Demarchi, Matilde Mezquita de Meyer Pellegrini, Magdalena Bosch de Harilaos, Julia Soler de Hunter.

Señoritas: Matilde y Magdalena García Calvo, María y Susana Ayerza, Carmen Sánchez Elía, María Elina y Elisa Harilaos, María Alejandrina Elizalde Mercedes y Florencia Tornquist, Elena y Mercedes Peña Unzué, María Julia Martínez de Hoz, Adelia Acevedo, Lía y Dora Seeber, Ana María y María Elena Green, Josefina y María Inés Alzaga Unzué, Carmen Christophersen, Elisa, Clara y Josefina Roca, Agustina y Clara Marcó Roca, Julia Elena Hunter, María y Servina Bellocq, Isabel Bonorino Udaondo, Elisa Beláustegui, Rosa, Josefina y Susana Estrada, Josefina Acosta, Cora Fauvety.

El doctor Tomás Anchorena y su señora Clara Cobo, ofrecieron esta noche una comida á la cual asistieron los señores Emilio Anchorena y su señora Leonor Uriburu, Alfredo Vivot y su señora Leonor Cabral, Jorge Frías y su señora Matilde Ayerza, Eduardo Bullrich y su señora Julia Ocampo, señoritas Matilde García Calvo, Julio Victorica Roca, José Estrada y Carlos Saguier.

—En la plaza España tuvo lugar hoy la fiesta atlética organizada por el batallón infantil y con la cooperación del Club Mar del Plata.

En la primera carrera resultaron ganadores, primero, el niño Eduardo Verde; segundo, Atilio Martínez, y tercero, Pedro Martínez.

En la segunda obtuvo el primer premio H. Rafaeli; segundo, Rodolfo Boldío, y tercero, J. Sincota.

En las pruebas de salto ocupó el primer puesto el niño E. Verde; segundo, P. Martínez, y tercero, Alejandro Faccione.

En las de salto en alto vencieron los niños Miguel Laserencena y Rincota Corvi.

Al final se jugó un partido de "foot-ball", entre el batallón infantil y uno de estudiantes.

Resultó ganador el primero, por un goal á cero.

—Hoy falleció el antiguo y apreciado vecino, señor Antonio Trabucco.

Sus restos serán inhumados mañana en el cementerio de esta ciudad.

—Mejorada la señora Amalia Nougués de Oromí Escalada.

—Mañana se realizará el último baile de disfraz en el Bristol, para el cual se hacen grandes preparativos.

—Después del almuerzo, las señoras Carolina Benítez de Anchorena, Laura Carlés de Guerrico, María Calvo de Pérez, Blanca Lawson de Almeyra, Victoria Lynch de Pueyrredón, Isabel Lynch de Du Sartel y señoritas Nélida Vilatte y Elena Martelli Calvo, organizaron una interesante partida de "bridge".

—Después de almorzar, en el salón rosa, se hicieron oir en el canto la señorita María Angélica Astigueta y señor Enrique Salas Molina, que cantaron varias romanzas y trozos de óperas. Ambos fueron muy aplaudidos. Los escucharon las señoras:

Emilia Fuschini de Agote, Laura Carlés de Guerrico, María Antonia García Fernández de Arce, Montovio de Valdez, Elvira Sarracan de González Pirís, María Luisa Montovio de Almeyra, Blanca Lawson de Almeyra, Alcira Núñez de Dantas, Catalina Calvo de Maipelli, Victoria Lynch de Pueyrredón.

Señoritas: Carmen Sastre, María Luisa y Carmen Orma, Elisa Agote, María Antonia Arce, Celina, Elvira y Adela González Piris, Sara y Rosa Serantes, Felisa Ruiz Guiñazú, María Carlota Jiménez Bustamante, Raquel Almeyra, María Teresa Guerrico, Jacinta García Fernández, Enriqueta Lynch, Elisa y Elena Maipelli, Emma Sundblad.

El señor Salas Molina fué acompañado al piano por la señorita Julieta Gandolfo.

—Las señoras que forman la comisión del festival patriótico que se realizará el 27, en el Odeón, siguen activando los preparativos para el mejor lucimiento de la fiesta. El señor Taboada ha sido muy felicitado como iniciador de esta velada.

LA GUERRA ITALO-TURCA

El bombardeo accidental de Beirut

Por nuestro servicio telegráfico, se impondrán los lectores de LA PRENSA, de las consecuencias que tuvo para el puerto y ciudad de Beirut el hundimiento del cañonero "Aon-Illah" y de un torpedero de la escuadra turca por la italiana.

La ciudad de Beirut de la Turquía asiática en Siria está situada entre el Líbano y el Mediterráneo, y cuenta con unos 185.000 habitantes.

La industria principal, aunque hoy bastante decaída, la constituye el tejido de seda y de algodón. Su puerto por su situación equidistante del Asia Menor y del Egipto y por su proximidad con la importante é industrial ciudad de Damasco, es llamado "puerto del desierto" y tiene asegurado un movimiento de consideración, estimado en un millón de francos como exportación y en cincuenta y cinco millones como importación. Constituye en una palabra, el principal depósito comercial de Siria.

La ciudad ofrece un conjunto de calles estrechas é irregulares con gran pendiente, envueltas entre viejas murallas. Del tiempo de los cruzados se conserva una torre cuadrada y una iglesia convertida hoy en mezquita.

En las colinas que rodean la ciudad, existen muchas casas de recreo con jardines que llaman la atención por su belleza y frondosidad.

Beirut es la antigua "Berito" de los fenicios, después ciudad romana por la conquista de Agripa durante cuya dominación se engrandeció y adquirió mucha importancia. El emperador Séptimo Severo fundó en ella una escuela de Derecho que se hizo célebre, bajo la enseñanza de los semitas arameos.

Durante las cruzadas sufrió los sitios de 1110 y 1187. En 1170 Balduino I, apoyado por los genoveses, rindió la plaza, después de encarnizada lucha. En 1187, Saladino la tomó y volvió á la dominación musulmana. Posteriormente, ha estado en poder de los emires drusos, de hecho independientes del sultán otomano. Uno de esos emires, Fakier-ed-Din, la fortificó. En 1840 fué conquistada por Ibrahim bajá. Desde entonces se halla bajo la dominación de la Sublime Puerta.

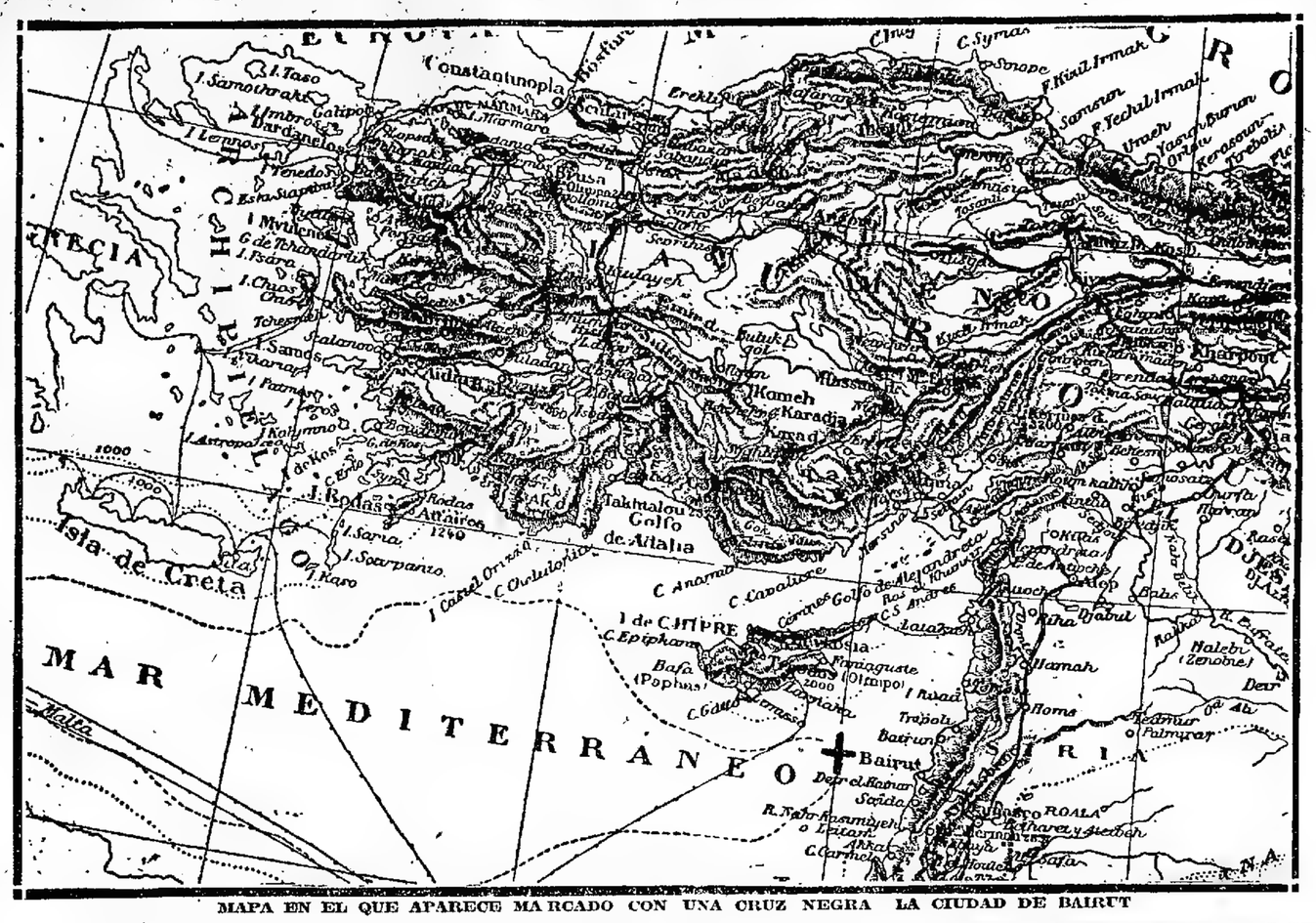

MAPA EN EL QUE APARECE MARCADO CON UNA CRUZ NEGRA LA CIUDAD DE BAIRUT

EN EL TIGRE CLUB

EL BAILE DE ANOCHE

Se realizó anoche en el Tigre Club el tercer baile de disfraz, que, con objeto de allegar recursos para el hospital de Las Conchas, había organizado una comisión de damas.

La tertulia de anoche superó en animación á las anteriores, y esto se debe, fuera de duda, á la resolución tomada por las damas, de permitir el disfraz general, pues con esto el número de máscaras aumentó y las bromas é intrigas se hicieron más francas y espontáneas.

Se bailó con entusiasmo hasta las primeras horas de la madrugada de hoy, y era tal el número de parejas, que se hacía imposible la circulación por el salón.

La noche en extremo calurosa hizo de la amplia terraza el sitio preferido por la concurrencia, en los intervalos de la danza.

Algunas máscaras lograron destacarse por la fina espiritualidad de sus bromas é intrigas, y otras por la originalidad de sus disfraces.

La fiesta de anoche dejará gratos recuerdos entre todas las personas que asistieron á ella.

Se hallaban en la fiesta las señoritas:

Mariana y Blanca Marcó del Pont, Elena Villar, Cora y Rosa de la Torre Campos, María Elena Underwood, Josefina y Magdalena Villalonga, María Angélica Fernández Guerrico, Dolly Mills, Judith y Alicia Frías Bosch, María Elena y Ofelia Rodríguez Eguía, María Delfina Astengo, María Enriqueta Clerici, Virginia, Ada y Ernestina Jofré, María Teresa Gondra, Nelly Pietranera, Rosa Sicardi, Lizarda Collado, Rosario Figueroa, Alcira Esther y Delia Elena Guerrico, Aída Evans, Mercedes Masciás, Esperanza Díaz Olazábal, Nydia y Judith Decoud, María Teresa y Joaquina Obejero, Estela Urdinarrain, María Laura Gamboa, Graciela Blomberg, Clemencia y Corina Pestana, Isolina y Sara Amalia Monnet Mitre, Elfride Brinkmann, Matilde y María Angélica Halbach, Delia Lahitte, Benjamina, Susana y Adriana Fernández, Trinidad Elía, Sara Manuela, María Jorge, María, Waldorp, Sáfira Pizarro, Carlota Oliver, María Esther Peralta Martínez, Cecilia Lignières, Carmen García Lawson, Enriqueta Wasserman, Dolores Gallo, Matilde y Celina Nicholson, María Isabel Rom, Felisa Onrubia, Lola Legarreta, Estefanía de la Torre Campos, Amalia Balbín, Esther Calvo, Agustina Arabehety.

Esta noche habrá un gran baile de disfraz en el Tigre Hotel, que sin duda alguna será una repetición de la hermosa fiesta de anoche.

Se cobrarán 5 $ por la entrada á los caballeros. Las señoras y señoritas no abonarán entrada.

Habrá en la puerta de acceso una comisión de caballeros que fiscalizará la entrada de la concurrencia.

El disfraz será general.

DEMOSTRACIONES — A una simpática fiesta dará objeto la demostración que el personal del Liceo Nacional de Señoritas ofrecerá esta tarde en el Palace Hotel á la rectora de aquel establecimiento, doctora Ernestina López, con motivo de su enlace con el señor Ernesto Nelson.

A esta fiesta concurrirán, también, las alumnas del mencionado instituto y antiguas discípulas de la educadora, las cuales en unión del personal del Liceo ofrecerán á la doctora López un juego de te y café de plata y un artístico pergamino firmado.

Harán uso de la palabra, la señorita, doctora Berta Wernicke y el ingeniero Emilio Rebuelto, en nombre del personal y la señorita Enriqueta Coqueugniot en nombre de las alumnas del Liceo.

Amenizará la fiesta una orquesta.

ENLACES — Ha sido fijado para el 10. de Mayo próximo el enlace de la señorita Angélica Muñoz Ferreira, con el señor Humberto B. Ortiz.

EN ADROGUE — Con mayor éxito que la reunión anterior se realizó anoche en los salones del hotel La Delicia, el segundo y último baile de disfraz, á beneficio del hospital Lucio Meléndez.

Desde la iniciación del baile se notó la proverbial alegría que para estas reuniones proporcionan las máscaras, con sus bromas é intrigas que motivaban alegres algazaras.

Vimos muchos disfraces de exquisito gusto y originalidad.

Después de la 1. la concurrencia pasó al "buffet", instalado en la planta baja.

El baile continuaba en medio de la mayor animación, á las 4 de la madrugada.

DESDE OLIVOS—Esta noche se realizará en los salones del hotel Villa Carapachay, el segundo y último baile de disfraz, organizado por el Club Social de Olivos, con fines de caridad.

La fiesta promete resultar muy lucida, pues son muchas las familias que han solicitado entradas. El precio de éstas, es de cinco pesos.

DESDE QUILMES — Una interesante fiesta resultó la reunión de máscaras que tuvo lugar el viernes por la noche en casa del señor Agustín de Vera.

El espléndido "hall" y varias salitas fueron aprovechadas por numerosas parejas que danzaron hasta el amanecer.

Atendieron á los concurrentes, el dueño de casa, su señora Teresa Casterás y la señora Adelaida Casterás de Escoserta.

Asistieron las señoritas:

Elena Sarmiento, Emma y María del Pilar Castellanos, Guido, Avelina Huissi, Magdalena y Zulema Escobar, Laura y Delia Rocca Rivarola, Olga Serby, María Inés y Lía Somonte, Angélica Dichl, Magdalena Raquel, Ana María, Regina y Sara Cichero María Ofelia y Sofía Guido, Nélida Letamendi, Corina y Amelia Aradó, María Elena y Anita Solari, María, Elvira, María Luisa y Sara Esquivel, Huergo, Estela Huergo, María Teresa é Hildegonda Marcón, Nélida Benguria, Lucía Stanfield, Flirrie L. Hall, Cornelia Lohézic.

DESDE BELGRANO— Con todo éxito se realizó anoche en los salones del Círculo de Belgrano, el baile de disfraz, dedicado á las familias de los socios.

Las salas resultaron estrechas para contener el gran número de personas allí congregadas.

Reinó durante la fiesta gran animación, notándose á muchas máscaras espirituales que lucían elegantes disfraces.

La fiesta transcurrió en medio del mayor entusiasmo, hasta la madrugada de hoy.

DESDE MORON—Fué un día de extraordinario movimiento en Morón, el día de ayer, con motivo del corso.

Los trenes, que llegaban de ésa, venían repletos de pasajeros y máscaras.

Esta noche será la última de corso.

Damos apuntes de la fiesta:

Palco del Club del Progreso—Señoras: Clara P. de Casas Carrasco, Concepción Lavié de Olivera, Lola Suárez de Palacios Hardy, Teresa Ruiz de Fluguerto, Zulema O. de Apraiz, María A. de Ravier, Juana P. de García, Delina Ruiz de Robles, Lucía Parkins de Hartrige, Zelmira Reyes de Fariña, Juana O. de Fernández, Victoria N. de Parody, Cecilia P. de Olizoni, Albina A. de Acosta, María B. de Gómez, María M. de Peluffo, Nicolasa Paseo de Paseo, Paulina M. de Mollo

Señoritas: Celia y Justina Imposte, Carmen Rodríguez Otero, María C. Perotti, Antonia y Sara Cascallares, Olimpia Bojart Ceballos, Julieta y Esperanza Fariña Reyes, Raquel Peluffo, Sofía y Esther Passo, María Carlota Lorenzo, Celia Pérez Gomar, Enriqueta, Esther y Carmen Vattuone, María A. Musso, Esther, Ernestina y Graciela Albert, María Rosa y María Esther Porto, Alcira Acosta, Luisa Carreras Manz, Luisa Fernández, María Josefa Carbajal, Elva y Angélica Diana, María Luisa, Esther, Estela y Sara González Podestá, Justina y Lola Vela, María Teresa Romero, María y Elvira Rovira, Graciela y Estela Mollo Martín, María Luisa, Esther, Estela y Sara González Podestá.

Palco Municipal—Señoras: María Kook de Smit, Isolina Tarnassi de Antonelli, María Castro de Carrere, Amelia Tarnasi de Turra, Delia Casas de Romero, Luisa D. de Romano Neves, Angela F de Faldella, María B. de Alba, Manuela A. de Larrambebere, Josefa M. de Cardoso, Adelaida C. de Alba, Palmira A. de Maíz, Antonia A. de Sánico, Juana C de Hernández

Señoritas: Angela y Julia Olivart, Amalia Genta, Carmen Larrambebere, María Luisa Capellaro, M. Esther Barrales, Nina Romero, Macedonia y María Cardoso, Celia Alba, Carmen Meniño, María Eugenia, Emma y Zulema Bruno Pitre, Julia Magnanego, Armanda, Josefina y Jacinta Ruiz Narvaja, Felisa y Flora Castromán, Amanda Landó, Emilia Rosa Tavella, Nerea Neves, María Luisa Alvarez, Emma L. Datey, Florencia y Margarita Romano Neves, Sara A Arrieta, María Vicenta Dutey, Josefina Tapella, María Virginia Carrere, Josefina Russoni, María Amelia Perón, Vicenta A. Martirena, Marcelina Dutey, Isabel Wylson, María Esther, María Isolina y Delia Aparicio, Carmen, Isabel y Eloísa Speratti Florinda y Argentina Biscoli, Flora Warner y Elena Shiel, Carmen y Sara Pastor

Palco del señor Adolfo Richard—Señoras: Gorgelina Lacasa de Araujo, Emilia S. de Richard, Enriqueta Busoblazo de Renandival, Rosa B. de Richard, Isolina B. de Aparicio, Carmen Páez de Laborda, Angélica Gache de Vincent, Benjamina Haymes de Elía y Emilia Funes de Páez.

Señoritas: Julia Isabel Beretervide, María Ercilia y María Esther Richard, Lola, Susana y Enriqueta Haymes, Leonor Ford Richard, Delia Aparicio, Rosario Richard Benítez, Adela y Emilia Páez, Elisa Salvadores, Angélica Rodríguez, Dora Smit, Rafaela Massa, Encarnación Galván.

Palco del señor José Frogone—Señoras: Lidia Becher de Frogone, Augusta Becher de Becher, Ernestina Becher.

Señoritas: Corina y Matilde Frogone, Adela y María Esther Becher.

Automóvil del doctor Battini—Señoras: Elvira B. de Salvadores, María Enriqueta R. de Battini; señoritas: Amelia Massa y Celia Rodríguez.

Break del señor Parpaglione—María Luisa P. de Granasa, Adela R. de Parpaglione, Mercedes Repetto, Ida y Dora Parpaglione.

Carruaje del señor Sosa—Antonia R. de Sosa, Delia Antieda, María Elena y María Angélica Sosa.

Automóvil del señor Vigliani—Señoritas: María E. Vigliani y Natividad y María D. Fulchi.

Break del señor Cinollo—Carmen C de Cinollo y señoritas Lía Casal, Angela y Amelia Garello y Delia Cinollo.

Mail-coche del señor Costa — María Luisa Schllenschlager de Altube, María Rufina Schllenschlager de Costa, Juana María, Emilia, Enriqueta Schllenschlager

Break del señor Acarliarono — María Ida Reboredo de Arcandiacono, señoritas Celsa y Lía Reboredo.

Break del señor Parajá—Lía Victoriana A. de Parajá y las señoritas Zamit, Cora y Sara Alba.

Break del señor Almeyra — Ercilia G. de Almeyra, Elvira y Rosa Quadri.

Break del señor Tonelli—Leonor del Buono de Tonelli, Esther y Zelmira Pellerano y Elsa del Buono

Break del señor Nogueras—Señoritas de Well, Pinto y Nogueras.

Automóvil del doctor Dupont—Señora Magdalena B de Dupont, Paula y Enriqueta Doubec y Berja Dupont.

Break del doctor Ragusin—Señoritas Iocasta, Esther y Etleva Ragusin

Carruaje del señor Pita—Señora de Alberú y señoritas Jacinta y Amalia Pita.

Automóvil del señor Herrera—Señoras Elisa C de Schults, María M. de Herrera, señoritas Manuela Castelar Rosado y Noelida Caseneuve Salabert.

Break del señor Bengolea—Señoritas Elena Ramírez, Sofía, Ofelia, Leonor y Aurora Bengolea.

Automóvil del señor Carlos Cueli: señoras María Esther de T. de Larrauri, María Angela de T. de Cueli, señoritas Delia y Sara Laplane y Anita Justo

Automóvil del señor Gualberto Iparraguirre: señora María Isabel L. de Iparraguirre, señoritas Arminda, Delia y Anita Planet.

Break del ingeniero Gallero: señoras Lidia Calandro de Benguria, Adela Benguria de Gallero y señorita Nélida de las Mercedes Gallero

Bogui manejado por el señor Angel Galbiso, acompañado por la señorita Teresa Galbiso.

Automóvil del doctor Del Valle: señoritas Lidia y Raquel Del Valle

Automóvil del señor Zignago: señoritas Paulina, Angela, Mary y Petrona Zignago

Break del señor López: señora Victoria Noel de López y señoritas Josefina Moreno, Magdalena y María Elena López, Constancia Larón y Eloísa Moranchel

Palco frente al Club del Progreso: señora Alda G de Lavandeira, María F. de Miranda, señoritas Elena, Aurora y Carlota Miranda, Rosa Raffo, Clotilde, Carmen y Elvira Galeano.

Palco frente á la intendencia: señoritas Lola Mercedes é Inés Orlando, Sara Demarchi y Emilia Sáenz

Palco en la plaza: señora Alicia D de Jacobs y señoritas María, Isabel y Constancia Doubell.

Palco en la plaza: señoras María L S. de Felder, Celma F. de Rodríguez, Liberata S de Layán, Soledad C. de Victory, Juana M. de Felder, Graciana I. de Melme y Angela S. de Melme

Palco frente á la municipalidad: señora de Lauzon, señoritas Luisa Urioste, Hortensia de Mercy, Florinda Farías, María Irene, Esther y Silvina Lauzon.

Palco frente al club: señora Honoria Godoy de Sequeiros y las señoritas María Antonia, María Esther y María Elena Sequeiros Godoy.

Palco frente á la intendencia: señora Angela Diana de Martins, señoritas Salomé y Elvira Schöo y Elisa Adela Martins.

Palco del señor Silla Guillot: señora Nieves A. de Guillot, señoritas Julia L. Bustamante, Inés y Leopolda Arrambarry.

Break del señor Rodríguez—Carolina Aimé de Rodríguez, señorita Sara Belisario y señorita de Rodríguez.

Faetón del señor A. Roccatagliatta—Señoritas Aurelia y Elvira Roccatagliata.

Fogui del doctor Reinecke — Señora Margarita R. de Reinecke.

Automóvil del señor L. Vincent—Señora Elisa Vincent de Molina y señora Modesta Vincent de Pita.

Break con el señor Martín Gutiérrez Haedo—Señoras María Helena G. de Granillo Posse, Ana Rosa G. de Paz, señoritas Julia, Lucía y Luisa Gutiérrez.

Automóvil del señor Villegas—Señora Amanda Cinollo de Villegas y señoritas Fulvia y Tula Villegas

Faetón del señor Bianchi—Elisa y Victoria Bianchi.

Palco frente á la intendencia—Señora María C. de Marcone, señoritas María Esther y Ana Copello, María Isabel y Julia Lacoste.

A más vimos á las señoritas:

María E. Bulló, Fina Arana, Servanda María Elena Basañes, Ana y Celia Canale, Ada Cogliatti, María Luisa y Sara Cagnone, María Antonieta y María Esther Loudet, Manuela Cabas, Martha y Matilde Celorio, Guillermina, Rebeca, Isabel y Pura Correa, Carmen Castro, Carmen Agrelo, Albina, Blanca y María Luisa Zumarán, Alcira Costa, Juana María Cornet, Julia Nogueras, Angélica y Sara Alais, Isabel y Amanda Duillone, María Carmen Avalo, Zulema Podestá, María Elena Amadeo Carranza, Matilde Antelo, Aída Escalada, María Angélica Dabove, María Angela Deluchi, María Luisa Drochi, Delia Denaro, Carmen Muiño, Amelia y Angela Devoto, Ana, Carlota, María Teresa y Mercedes Eguía, Berta y Juana Tanbenschlag, Olimpia Díaz, Elvira Rosetti, María A. é Irma Eguía, Carmen Sabell, Ernestina Espil, María, Lía y Sara Fourcade, Carmen y Enriqueta y María F. Farías Alem, Anita Flamaván, Enriqueta Foord, Julia Flamaván, Adela, Concepción y Margarita Bayley, Julia, Luisa y Luisa Gutiérrez, Ana y María Esther Gianetti, María Luisa y Victorina Grattone, Emilia y Georgina Guyot María Luisa Gradino, Mercedes Gutiérrez, Enriqueta Guillot, Sara, Ema y Raquel Herráiz, Delia Laborde, María Luisa y Sara Lértora, Teresa y Adelina Magnetti, María Beatriz y Elizabet Mambrú, Graciela Lacoste, Amalia Justo, Aurora Lecce, Zunilda Avelina y Bethulia Lima, Domingo, María Elena y Celia Lozano, Delia Laborda, Adela Massa, María Pilar Núñez Abrego, Carmen, Ana Z., María S. y María E. Ojea, Matilde, María Teresa y María Juana Somoza, María Celia, Alba Lía y María Sara Zamit, Sulona y Celia Díaz de Vivar, Celina y Carolina Tomkinson, Elena y María Magdalena de Elizalde Fina, Angélica y Amelia Orlando, Victoria Bilbao, Lola y Adela Traversaro, María Teresa y Raquel Sentous, Angela y M. Rosa Saporitti, María Alicia, María Elena Sequeira Castex, Carolina, Silvia y Ernestina Sagasta, Mercedes Repetto, Sara Rovere, Faustina Russillo, Olga Redondo, Elvira y Beatriz Repetto, María Teresa Romero, María Elena Rodríguez, Margarita Rillo, María Julia Rodríguez Machado, Otilia y Aída Prack, María Ana y Raquel Pallá, Inés Pechenard, Lucía Paúl, Ida M. y Dora Parpaglioni, María Luisa Picardo, Sara A y Dora C. Pita Molina, Laura Peredo, Delia Pujol, Carmen y Sara Pastor, María Matilde, Amelia y Emma Pujol, Lucía, María y Andrea Passicot, Carmen, María y Josefa Prado Elvira Raquel, Leonor y Delia Olivera.

—Para Necochea, el señor Rafael Loza, sus hijos y las señoritas Carmen Gómez Loza y María Georgelina Correa

—De Montevideo la señora Lola A. de García y la señorita Elena Guerrico

—Continúa delicado el administrador de "La Acción", señor José Ma. Badaracco.

— Para La Plata el señor Pedro M Cano y señora.

DESDE LOMAS — Con todo éxito se realizó anoche la anunciada tertulia de disfraz que había organizado un núcleo de caballeros.

Los salones del Barker Memorial's Hall habían sido hermosamente adornados.

Lo más selecto de esta ciudad, participó de esa fiesta, que por las proporciones alcanzadas, está, sin duda, destinada á marcar época

cubrir á los autores del hurto, el que fué puesto en conocimiento del juez de Instrucción doctor Benítez.

Accidente

Esta madrugada, el automóvil que guiaba el timonel Patricio Serrano, chocó en la calle Cabildo y Correa, con el cordón de piedra que rodea á la plazoleta alta en ese punto, y debido á la velocidad de su marcha, volcó, cayendo al pavimento los pasajeros que conducía, señorita Alda Contara y señor Guillermo Harris, quienes sufrieron lesiones de consideración en diversas partes del cuerpo. El conductor resultó ileso. Los heridos fueron llevados al hospital Pirovano.

Intervino la comisaría 39a.

Fuego en un tranvía

A las 5 de la tarde de ayer, en la esquina de las calles Corrientes y Gazcón, debido á un contacto, se produjo fuego en un coche motor de la compañía Lacroze.

Entre los pasajeros hubo gran pánico y Vicenta De Leo se arrojó al pavimento estando el tranvía en marcha.

A consecuencia del golpe sufrió dicha mujer graves heridas en la cabeza. Después de prestarle los primeros auxilios un practicante de la Asistencia Pública, la víctima fué trasladada á su domicilio, calle General Paz 3175.

El fuego fué apagado en el acto; ocasionó desperfectos de escasa importancia.

Tomó intervención la comisaría seccional.

Accidente ferroviario

En el paso á nivel del ferrocarril Oeste, existente á la altura de la calle Bolivia, un tren de pasajeros atropelló á Manuel Telechea, que intentó cruzar las vías y lo arrojó á un costado causándole lesiones en el cuerpo.

Fué curado en la Asistencia Pública.

Carro encontrado

En jurisdicción de la comisaría 6a. han sido encontrados abandonados el carro, caballo y parte de las mercaderías que fueron hurtadas anteayer á Antonio Sena, en la calle San José, entre las de Belgrano y Venezuela.

De este hecho, nos ocupamos en nuestra crónica anterior.

Defraudación

En la comisaría 30a. expuso Juan Vilatti que la mujer C. G., con la cual mantuvo relaciones íntimas, desapareció de su domicilio, calle Alvarado 731, vendiéndole muebles y ropas de su propiedad valuados en 850 pesos.

Se ha recomendado la captura de la acusada.

Vigilante agredido

En la madrugada anterior, el agente de la sección 34a., Teófilo Seelin de la Cámara, mientras transitaba por la calle Río Negro, al llegar á la esquina de la avenida Sáenz, fué herido de un balazo en el brazo izquierdo.

Debido á la falta de luz no alcanzó á ver al agresor. La Asistencia Pública curó al herido.

Se dió cuenta del hecho al juez de instrucción en turno.

Daño intencional y robo

En la comisaría 3a. denunció María Benítez, que durante su ausencia Antonio Díaz, con quien mantenía relaciones íntimas, entró á la habitación que ocupa en la casa calle Cangallo 1012, y destrozó, quemándolas con un líquido corrosivo, ropas por valor de 1.600 pesos. Además se llevó alhajas por valor de 750 pesos.

Díaz fué detenido.

Los robos en los tranvías

Juan Rebollo denunció en la comisaría 19a., que mientras viajaba en la plataforma de un tranvía, por la calle Rioja, le sustrajeron de un bolsillo del saco, una cartera con 500 pesos.

Ignora quien fué el ratero.

Estafas

Julio Mussini expuso en la comisaría 7a. que dos individuos desconocidos para él, le estafaron 270 pesos.

El hecho ocurrió ayer en la esquina de las calles Castelli y Cangallo.

—José Cuchi, domiciliado Bartolomé Mitre 4090 denunció que en la calle Belgrano entre Cinco de Julio y Defensa, mediante el cuento del doctor le estafaron 77 pesos en efectivo y un cheque por valor de 282 pesos con 70 centavos.

Hechos diversos

En el hospital Italiano ingresó ayer Armando Simone, á causa de que, el 22 del actual, en circunstancias en que dirigía una trilladora en Cañada de Gómez, le fué cogida y fracturada la pierna izquierda por la correa de un motor.

La policía de esta capital cree que no intervinieron en el accidente las autoridades de aquella localidad.

Accidentes en la vía pública

En la esquina de las calles Rivadavia y Gazcón, la niña de 8 años, Esther Ramos, fué arrollada por un automóvil, el que le produjo lesiones en la pierna y en el brazo derechos.

Se le curó en la Asistencia Pública.

Las víctimas del fuego

En la casa calle Forest 3875, ocurrió anoche un accidente, del cual fué víctima el menor Julio Benito Magdaleno.

Este se aproximó á un calentador alimentado á alcohol, y las llamas se comunicaron á sus ropas y le causaron quemaduras de relativa importancia en diversas partes del cuerpo.

Fué enviado al hospital Pirovano, donde se le prestaron los primeros auxilios.

Intervino en el accidente la comisaría 39a.

Robos y hurtos

Ayer penetraron ladrones en la casa calle Andonaegui 194 y se llevaron objetos por valor de 30 y 300 pesos, pertenecientes, respectivamente, á Guither y Otto Schonburg.

Los damnificados denunciaron el hecho en la comisaría 31a.

—Pedro Sarrailh denunció en la comisaría 33a., que de su domicilio, calle Heredia 806, le han hurtado un anillo con brillantes valuado en 200 pesos.

Ignora quien fué el ladrón.

—De su domicilio, calle Rivadavia 3182, robaron á Domingo J. Gandolfi, alhajas y otros objetos, valuados en 800 pesos.

Fué formulada la denuncia del caso en la comisaría 10a.

—A Guillermo Worner, de la habitación que ocupa en una casa ubicada en la calle Desaguadero entre las de Tres Cruces y Navarro, le hurtaron ropas y otros objetos por valor de 200 pesos.

El damnificado denunció el hecho en la comisaría 37a.

—En la comisaría 3a., expuso René Delormi, que de una habitación que ocupa en la casa calle Suipacha 745, le habían robado varias alhajas y dinero por valor de 3.000 francos.

Después de algunas averiguaciones, la policía de la citada sección logró detener á dos individuos, habiéndose recuestrado también parte de lo desaparecido.

—José Dos Santos, domiciliado en la calle Sarandí 1540, puso en conocimiento de la comisaría 22a., que de un carro que guiaba le hurtaron un fardo con cinco piezas de género valuadas en 250 pesos.

El hecho fué consumado en la estación de carga del ferrocarril Central Córdoba, situada en el costado Este del dique 4.

Se procura descubrir á los ladrones.

PROVINCIA DE SANTA FE—INFORMACIÓN GENERAL

DE NUESTROS CORRESPONSALES

SANTA FE

JUNTA DE EXCEPCIONES

Reconocimiento de conscriptos

Santa Fe, Febrero 24—El 29 la junta de excepciones se trasladará á Humboldt, para proceder al reconocimiento médico de los conscriptos del departamento Las Colonias.

Irán, el teniente coronel Andrés T. Bruzzone, cirujano de brigada, y el doctor Julián Masso, el teniente auxiliar don Agustín V. Valona y el escribiente R. Isasias Robao.

El 4 del mismo se encontrará la junta, nuevamente en ésta, para proceder al reconocimiento médico de los conscriptos correspondientes á la capital.

EL DIA POLITICO

Santa Fe, Febrero 24 — Llama la atención que la intervención haya hecho publicar solamente en dos diarios el decreto de convocatoria, cuando debía dársele la mayor difusión posible.

—Los órganos coalicionistas censuran al Presidente, diciendo que tiene paralizada la administración, á causa de estar redactando un manifiesto político al pueblo.

—El lunes llegará á ésta, el ministro plenipotenciario de Francia, M. Dupare.

En El Italiano, se le obsequiará con un banquete.

—En el padrón de 1911, en carteles impresos en Enero, figura el doctor Anacleto Gil con la profesión de albañil.

—La junta coalicionista del Rosario se dirigió á la junta central de ésta, pidiéndole gestione de la intervención una aclaración sobre el horario del comicio, que se presta á abusos.

—Mañana se celebra una conferencia cívica en Larrechea.

Asistirá de ésta, como delegado, el periodista Miranda.

—Los constitucionales postergaron su reunión magna, á fin de resolver su orientación, para el martes venidero.

—El 26, 27 y 28 del corriente celebran asambleas generales los comités radicales del municipio para designar convencionales á la convención departamental del 29.

—"El Parque" habla hoy de un proyectado acuerdo político entre la coalición y la Liga que se realizará en el colegio electoral al votarse las fórmulas.

—El lunes parten para esa capital la mayoría de los miembros de la junta de gobierno radical á conferenciar con el comité nacional.

—Dice "La Opinión" que al ministro Pinedro Sorondo le ha dado por hacer economías para lo que ha empezado por no querer pagar las becas de los establecimientos docentes.

Se califica esta medida de ridícula y se pide al doctor Gil subsane el error de su secretario.

Se agrega que la economía podría hacerse suprimiendo el lujoso tren de automóviles que costea la intervención para su uso.

INFORMACION JUDICIAL

Santa Fe, Febrero 24 — Instrucción segunda nominación: Se dictó auto de prisión contra Pedro Barrientos, por homicidio.

A Luiz Velázquez, se le sobreseyó la causa que se le instruía, por estar acusado de lesiones.

También se sobreseyeron las de Angel San Bartolomé, por hurto, y de Antonio Casanello, por haber incendiado una máquina trilladora.

—Primera nominación: En el juicio seguido por don Moisés Cabrera contra Eduardo A. Bianchi, sobre rescisión de contrato y daños y perjuicios, se resolvió hacer lugar á la excepción opuesta, declarando que el procurador Benjamín Recaman, carece de personería para entablar reconvención en este juicio, con costas.

—Segunda nominación: En el juicio seguido por los herederos de don Pedro Larrechea contra el gobierno de la provincia, sobre cobro de pesos, proveniente de un terreno expropiado, se nombra perito tasador de dicho terreno, por parte de los hermanos Larrechea, al doctor Ignacio J. Costa, y por parte del gobierno al doctor Salvador J. Saliva.

—Juzgado de sentencia: Juan Córdoba, por lesiones, fué condenado á ocho meses de arresto; Floro Gorosito, por lesiones y culpa grave, fué condenado á seis meses de arresto.

NOTICIAS ADMINISTRATIVAS

Santa Fe, Febrero 24 — Se nombró para integrar la comisión de fomento de puerto San Martín, á don José Granenussi; para la de Rivadavia al señor Benjamín Weschenan y Alfredo Rúa.

—Se autorizó á la comisión de fomento de San Carlos Norte, para invertir la suma de 60 pesos anuales en alquiler de un local con destino á la comisión de fomento de dicha localidad.

ECOS SOCIALES

Santa Fe, Febrero 24 — Anoche se celebró la anunciada tertulia de disfraz en el Club Social.

—En Santo Tomé, tuvo lugar anoche, una interesante tertulia organizada por la asociación, del aquel punto, Sol de Mayo

Restablecida la señorita María Amelia Candiotti.

—Mejora la señora Esther A. de Rodríguez.

—De Videla el señor Eliseo M. Videla.

—A Esperanza el señor Faustino Henry.

—A Irigondo, el doctor Florencio Loza, doctor Ricardo Aldao, José María Crespo y Domingo Mantaras.

—En los salones del "Orden", se celebró anoche la anunciada tertulia de disfraz, se vió con tal motivo, concurridísimo el local de la fiesta.

—El lunes debe llegar á ésta el ministro francés, Mr. Fourquere Duparc.

Lo recibirá en la estación, en representación del interventor, su edecán, capitán Tomás Peterson.

—El lunes deben encontrarse de regreso en ésta, los ministros Cortés, Funes y Romero.

—Volvió á Castellanos el jefe político de esa localidad, mayor Coll.

ESTADO DEL RIO

Santa Fe, Febrero 24—El río creció en Corrientes, un centímetro.

El riacho permano estacionario en ésta.

CONCURSO DE COMPARSAS

Santa Fe, Febrero 25—La sociedad Somos del Sur, ha invitado á las comparsas carnavalescas á tomar parte en el concurso, que tendrá lugar esta tarde en su local.

Se adjudicarán dos premios: el primero, una libra esterlina, y el segundo, quince pesos moneda nacional á las dos comparsas que más se distingan.

LA ESCUELA "DANTE ALGHIERI"—SU TRANSFERENCIA

Santa Fe, Febrero 24—Mañana, á las 8 30 p. m., tendrá lugar en el local de la Unione e Benevolenza la asamblea general á que han sido convocados los socios, con objeto de tratar el asunto de la transferencia de la escuela italiana Dante Alhigieri, que funciona bajo su patrocinio.

ROSARIO

LA LIGA DEL SUR Y EL PADRON

Telegrama al Ministro del Interior

Rosario, Febrero 25—Respecto á la impresión de los padrones, el presidente de la Liga del Sur, doctor Lisandro de la Torre, ha remitido al Ministro del Interior el siguiente telegrama:

"Tengo el honor de dirigirme á V. E., para informarle de que el señor juez federal, no obstante las observaciones de la Liga del Sur, está dando á las imprentas el padrón de esta provincia para la publicación definitiva, sin hacer antes las correcciones que exigo.

"En el solo departamento General López faltan, por defectos de la primera publicación, setecientos electores; en San Martín, cuatrocientos; en Constitución, trescientos, y así sucesivamente.

"Series completas de doscientos electores cada una, de Cañada Rosquen, Alcorta, Rufino y Roldán no han sido publicadas hasta este momento.

"El señor juez federal no reconoce á estas graves irregularidades la importancia que tienen y esquiva sin razón las tachas que debieron deducirse antes del 15 del corriente, por las causales de los artículos 5o. y 6o. de la ley electoral, con el extravío de registros y la omisión de electores no previstas en la ley, que presume naturalmente la publicación exacta del padrón.

"Solicito la intervención de V. E., á fin de que centenares de ciudadanos, debidamente enrolados, no se vean excluídos del padrón cívico y privados de sus derechos electorales en la renovación del gobierno de la provincia".

EL MERCADO DE CEREALES

Opiniones del Centro

Rosario, Febrero 24—El Centro de Acopiadores de Cereales en su última circular, hace las siguientes declaraciones:

"Trigo: La baja tiene mucho que hacer con los compromisos atrasados. Lo que entonces no habría bastado para llenar una mínima parte del tonelaje en descubierto, ha venido después, con el incidente del transporte de ferrocarriles y las combinaciones á que se ha presentado á desahogar situaciones y á facilitar á la exportación para imponerse en los negocios nuevos.

El alza de los fletes, á casi el doble del año pasado, como 60 centavos más por quintal, es una consecuencia directa del servicio del tráfico, que costará al país buenos millones de pesos.

En cuanto á las ventas de sus lotes, aconsejamos defender hasta el trigo chuzo, si es sano, y no desprenderse de las clases mejores á los precios de hoy. Seguimos opinando que vender el trigo de 80 kilos por hectolitro á 8 pesos es rematar las mercaderías. Nuestra cosecha está ya bastante mermada por pérdidas del tiempo y por vicio propio, y sin nada que la aumente habrá pronto que reducir lo que se ha calculado como saldo de embarque.

"Lino: Aconsejamos no confiar mucho en la baja desde 15 pesos. Lo que rinde no resuelve todo, sino se recoge, por la trilla cara ó por cualquier otra causa.

"Hay también que tener en cuenta que una merma en el lino, por poco que fuese su efecto en la cotización, se haría sentir más pronto que en el trigo.

"Maíz: La cosecha será temprana, y los embarques podrán empezar en Abril.

"Los rendimientos serán, en general, buenos; pero hay la preocupación de que, con los trastornos que ha sufrido la peonada, antes con los pasajes oficiales y ahora con la huelga, no se puede juntar una gran parte.

"No creemos en los cuatro pesos, porque sería una fundición general y porque no puede ser. Participamos de la opinión de los 5 pesos largos, y á menos de este precio, no recomendaríamos vender en ningún caso".

CAMARA DE COMERCIO

Próxima reunión

Rosario, Febrero 24—El miércoles próximo celebrarán reunión los miembros de la Cámara Sindical de la Bolsa.

Se espera, de esta reunión, alguna declaración enérgica, relacionada con ferrovarias, que tantos perjuicios están causando al comercio de esta plaza.

La Cámara se ocupará, también, de la construcción del edificio anexo á sus oficinas, el cual será levantado en la propiedad adquirida en la esquina de San Lorenzo y Sarmiento.

DIA POLITICO

Rosario, Febrero 24 — Mañana, á las 10 a. m., tendrá lugar en San Lorenzo, la proclamación de los candidatos á senadores y diputados de la Liga del Sur por dicho departamento.

El acto se realizará en el local de la Sociedad Italiana.

Concurrirá, de ésta, una delegación del partido, presidida por el candidato á vice gobernador, señor Cornelio Casablanca.

Para senador será proclamado, seguramente, el doctor Gerardo Constante y para diputados los señores Joaquín Lagos y doctor Carlos Paganini.

—Mañana habrá una importante asamblea del comité Liguista de San José de la Esquina, á la cual concurrirá el doctor Lisandro de la Torre.

CENTENARIO DE LA BANDERA

Rosario, Febrero 24—La comisión pro centenario de la bandera nacional se reunió hoy, y fueron tratados diversos asuntos.

Se recibieron las siguientes adhesiones: Club Alemán, escuela de maestras número 1, escuela de maestras número 2, colegio San José de Artes y Oficios y Centro Catalán.

El centro militar de expedicionarios al desierto ha designado una delegación formada por los señores: Teófilo F. Fernández, Felipe Vázquez, Pedro R. Roberts, Francisco Badot y Juan Insay.

Los doctores David Peña y Rodolfo Rivarola y el presbítero Yani, llegarán el lunes próximo.

En nombre de la escuela normal número 1 hará uso de la palabra el doctor Antonio Cafferata.

Quedó resuelto que, en nombre del centro de estudiantes "Aristóbulo del Valle", haga uso de la palabra, en la municipalidad, el señor Gruning

También se resolvió nombrar una comisión honoraria, formada por el jefe político, coronel Broquen; intendente municipal, coronel Gould; diputados nacionales Santiago Pinasco, Manuel Cariés, José García González, doctor Calixto Lassaga; general Rocendo M. Fraga y los doctores Rodolfo Rivarola y David Peña; presidente de la Bolsa de Comercio, don Luis Colombo; presidente de la Sociedad Rural, don Juan J. Andino; presidente del Club Social, don Fermín Lejarza; presidente del Jockey Club, doctor Pedro Larrechea Muñoz; presidente de la Sportiva Rosarina, doctor Guillermo Sugasti; gerente del Banco de la Nación, don Martín Sarratea; señores presidentes de las Cámaras de apelaciones en el orden nacional y provincial, doctores José del Barco y José R. Bravo; los señores camaristas y demás miembros del poder judicial, doctores Juan Aliau, Severo Rodríguez, José Díaz Guerra, Martín Meyer, Francisco Valdes, Julio Vera Barros, Nicolás R. Amuchástegui, Bartolomé S. Baigorri, Antonio López Zamora, Paciente Luna, Nicolás Vera Barros, Eugenio Pedro N. Arias, Eduardo López, Mauricio J. Casal, Radi Lagos, Carlos N. González, Leonidas Loza, Manuel Meyer, Pastor del Campo, José R. Díaz, Hernán del Campo y Sandalio Alarcón.

La comisión de damas y caballeros se encuentra reunida permanentemente en la municipalidad, de 9 á 12 a. m. y de 2 á 6 p. m., encargada del reparto de las localidades para la gran velada del teatro de la Opera.

Se ha dispuesto que las tropas, que llegarán probablemente mañana, sean alojadas en el local de la Exposición Rural.

Mañana designará la comisión encargada de la recepción á los delegados.

Las señoritas de Pinasco, Regules, Paganini y Carpentiero irán en el artístico carro alegórico, que ya está al terminar, destinado á conducir las placas y el cofre que contiene la bandera de Jujuy.

ECOS SOCIALES

Rosario, Febrero 24—Para ésa, al comandante Adolfo Benavídez.

—De Montevideo, el secretario de la intendencia municipal, señor Isaías E. Coronado.

—Esta noche tuvo lugar en la residencia que posee la señora Magdalena Vierci de Rouillón, en el vecino pueblo de Alberdi, una espléndida fiesta, con que dicha señora obsequiaba á sus relaciones; lo que motivó una brillante reunión social.

—Llegó de ésa, el ministro de Francia señor Fourques Dupare, para seguir viaje mañana á Santa Fe.

En su corta permanencia en ésta, visitará las obras del puerto, y á mediodía, será obsequiado con un banquete en la rotisserie Cifré, que le ofrecerán los miembros de la colectividad francesa.

—La sociedad suiza de gimnasia prepara, para el 3 de Marzo próximo, una fiesta campestre en el vecino pueblo de Roldán.

—Regresó de ésa, el señor Pedro Casado.

—Partió para ésa el señor Alberto J. Paz.

—Ha sido terminada la construcción del gran carro alegórico que conducirá la bandera de Belgrano en las fiestas del centenario.

En el carro irán las siguientes niñas:

Elena Pinasco, representando á la República Argentina; Susana Paganini, á la Libertad; Laura Regules, á la provincia de Santa Fe, y Margarita Carpentiero, al Rosario.

LAS PROXIMAS ELECCIONES

Rosario, Febrero 24—Todos los partidos trabajan con actividad para alcanzar el triunfo en las próximas elecciones provinciales.

En el padrón del Rosario hay inscriptos 22.000 ciudadanos, y es general la creencia de que más del 50 por ciento ejercitará el derecho de voto.

De acuerdo con este cálculo, el 31 de Marzo votarán unos quince mil ciudadanos, es decir, tres veces más que los que sufragaron en las elecciones del 5 de Marzo del año pasado.

CLUB DE REGATAS DE ALBERDI

Rosario, Febrero 24—La comisión directiva del Club Internacional de Regatas, de Alberdi, procederá, en la asamblea á efectuarse en los primeros días de la semana entrante, á nombrar tripulaciones que lo representen en las regatas del 25 de Marzo, en el Tigre.

MERCADO DE HACIENDAS

Rosario, Febrero 24—Hoy se vendieron: novillos criollos buena carne, á 13 centavos el kilo de peso vivo; vacas criollas carne gorda, á pesos 42.50 y 44; vacas criollas buena carne, á 35.50; vacas criollas delgadas, á $2.50; terneritos criollos mamones, á 12 y 14; ovejas criollas para consumo, á 4.80; borregos criollos para consumo, á 4.05.

EL MINISTRO DE FRANCIA

Rosario, Febrero 24 — Esta noche llegó el ministro de Francia.

El tren, en el cual vino, entró con varias horas de atraso.

Mañana visitará la ciudad y por la noche será obsequiado con un banquete en la rotisserie Cifré.

El lunes seguirá para Santa Fe.

SAN CRISTOBAL

EL HOSPITAL DE CARIDAD — EXPEDICION DE GUIAS EN HERCILIA —NECESIDAD DE PUENTES Y LUCES EN LAS VIAS FERREAS.

San Cristóbal, Febrero 24 — Invitado por el señor José Bonanni Altamura, administrador general del hospital de Caridad de esta localidad, he visitado el edificio y todas sus dependencias.

El edificio está construído á todo costo y es de aspecto agradable, siendo uno de los mejores de la localidad, sin similares en el Norte de la provincia.

Consta de dos salas bien ventiladas; una para hombres y otra para señoras, con doce camas cada una; seis cuartos de baño muy bien montados; ocho piezas especiales para pensionistas; sala de operaciones, con aparatos modernos; una sala de primeros auxilios, administración, cocinas, despensa, guardarropa, aguas corrientes, iluminación á gas y sala de desinfección.

En la actualidad es médico director el doctor Jerónimo Lasarga.

El día de la visita sólo encontré dos enfermos en la sala de hombres á quienes pregunté si estaban bien atendidos contestándome con palabras de elogio para el personal interno que atiende los servicios.

El señor Bonanni está confeccionando el reglamento del hospital, el que será presentado á consideración de la comisión del mismo.

—Se hace necesario se nombre en la colonia Hercilia una persona que atienda la oficina de Expedición de guías, pues los interesados deben concurrir á la oficina de Ceres que dista ocho leguas.

—Nada se hace aún para exigir al ferrocarril Central Norte, la colocación del puente para peatones sobre sus rieles y las lámparas necesarias para iluminar sus desvíos durante la noche.

Lo que está pasando con esta empresa es verdaderamente escandaloso.

IRIONDO

LA ESCUELA FISCAL — EL TRASLADO DE LA DIRECTORA

Serodino, Febrero 24 — Los vecinos de esta localidad y especialmente los padres de familia, han dirigido una nota, con más de cien firmas, al presidente del Consejo de Educación de la provincia, en la que piden que no sea trasladada la directora de la escuela fiscal, señora Jacinta Del Cazó; pues se trata de una "educacionista laboriosa y competente, como nunca la tuvé este pueblo.

No hay razón que justifique el traslado de la directora, á no ser el capricho ó la ocurrencia de algún empleado del consejo.

El pueblo confía en que el señor Nicanor Molina, sabrá atender y dar solución favorable á reclamación tan justa

LAS COLONIAS

LLEGADA DEL INTENDENTE — BAILE DE MASCARAS — ECOS SOCIALES.

Esperanza, Febrero 24 — Llegó de Santa Fe, con objeto de hacerse cargo de la intendencia, el teniente coronel Teodomiro Garro.

—En la escuela normal se han cerrado los registros de inscripción, quedando excluídos muchos niños por estar completo el número de asientos de que en ella se disponan.

—Para Santa Fe, el ex intendente, señor Emilio Ladreyt.

—Para el mismo punto la familia de Rovere, donde se radicará definitivamente. Se realizó anoche, en el salón de la Sociedad de Canto un baile de máscaras, festival con que este centro obsequia á sus asociados.

SAN JUSTO

ECOS SOCIALES

San Justo, Febrero 24 — De su estancia Avichuco, donde permaneció dos días, partió para ésa el presidente del Banco de la Nación Argentina, doctor Manuel M. Yriondo, acompañado de su señora esposa María Salomé Freire y el señor Mario Yriondo.

—Para incorporarse á la escuela industrial de la Nación de Santa Fe, partió el alumno de sexto grado de esta escuela normal José Fradegada.

INSTRUCCION PUBLICA

Escuela normal número 6, de maestras — Los exámenes de ingreso á los grados del departamento de aplicación empezarán mañana á las 8 de la mañana.

Escuela normal número 1, de profesoras — Córdoba 1951. — Mañana de 8 á 11 de la mañana deben inscribirse las niñas que deseen ingresar en el jardín de infantes.

Instituto nacional del profesorado secundario—En este instituto queda abierta desde hoy la inscripción para los diplomados universitarios y bachilleres. Horas de oficina, de 4 á 6 de la tarde, todos los días hábiles.

Escuela normal número 3 de profesoras—Las alumnas de 1o., 3o., 5o. y 6o. grados que hayan solicitado ingreso en la escuela de aplicación anexa, deberán presentarse mañana, á las 8 a. m., á rendir examen de concurso. Las alumnas de 2o. y 4o. grado deben concurrir el mismo día, á las 2 de la tarde.

Escuela normal de profesoras en lenguas vivas—Mañana, á las 10 de la mañana, comenzará en esta escuela el examen de concurso para las aspirantes al primer año normal.

Desde hoy queda abierta la inscripción para las maestras normales que aspiren al profesorado de francés ó inglés.

Plan de estudio de las escuelas normales. — Los señores Ernesto A. Bavio, Francisco Herrera, Angel Grafligna y Luis M. Torres, que forman la comisión que estudia los programas destinados á estar en vigor en las escuelas normales, realizarán por resolución del doctor Ramos Mexía, una aplicación, en algunas escuelas de las modificaciones en los mismos introducidas después de los estudios que desde tiempo se viene efectuando. Al efecto, se dirigió una circular á los directores de dichas escuelas, pidiendo la cooperación y el apoyo de su prestigio personal en la tarea que la comisión citada va á emprender.

Las observaciones que se vayan haciendo en el trascurso de la aplicación de los nuevos programas y las modificaciones que ellas sugieran serán sometidas á la consideración del Consejo Nacional de Educación, quien resolverá sobre las mismas.

Al resolver este procedimiento, el doctor Ramos Mexía ha tenido el propósito de hacer que los nuevos planes no sean solamente el producto de una labor teórica y ha considerado que es la práctica serena consejera que pone de relieve las verdaderas necesidades y conveniencias.

El himno nacional en las escuelas comunes—Por resolución de la presidencia del consejo, el secretario de...

LA PROXIMA REUNION DE HOY

En cantidad y calidad de inscripciones, el programa que se desarrollará esta tarde, poco difiere de los llevados á cabo en las tres últimas reuniones, que dieron á la institución bípica la ínfima cantidad de $ 27.000 de utilidad líquida, suma que en cualquier domingo es sobrepujada.

Hoy, quizá, sólo en dos carreras funcionarán las operaciones del sport á tres caballos, y con ello queda expuesto el escaso número de competidores que disputarán las diferentes pruebas que componen el programa.

Como de costumbre, la carrera de primera hora se largará á las 2 p. m.

INSCRIPCIONES

Para la reunión del domingo 3 de Marzo se hicieron anoche las siguientes inscripciones:

Premio "Monarque", 1.600 metros—Sándalo, Don Dinero, Dalila, Claire Cup, Loving Boy, Rigo, Carlos XII, Caoba, Diocles, Aeronauta, El Petizo, Estrella Polar, Los Talitas, Faustino, Sueño Dorado, Old Royal.

Premio "Boquerón", 2.000 metros—Manzoni, Fra Angélico, Oxígeno, Lancelot, Lady Gladys, Lady of the Hills, Shut Up, Lordminster, Dalesman, Hemol, Sombress, Tejedor, Minnetareas, Asti, Toreador.

Premio "Nebulosa", 1.000 metros—Casilda, Ciceromania, Brida, Cueca, Fire Fly, Dominguita, Chicuela, Pisminta, Caña Brava, Claire de Lune, E. Blanca, Chaine, Sotto Voce, Ayohuma, Caravana, La Campana, Dichosa, Lelly, Tramoya, Guanaca, Egregia.

Premio "Destructor", 1.000 metros —Siete Bravo, Sorondo, Congo's Last, Córdoles, Penalty, Saint Lo, Volapuk, Conte Bleu, Gorriti, Lezama, Alexis, Pastor, Solista, Dale, Protector, Fortunio, Tamerlán, Informal, Don Torcuato, Dudoso, Conejo.

Premio "Brandsen", 1.700 metros —Quillay, Cuidado!, Aeroplane, Olaf, Matero, Mesidor, Trifle, El Diamante, Minnetareas, Bizcocho, Agripina, Ayesha, Guardia.

Premio "Tántalo", 1.600 metros—Trelew, Hiunca, Planeta, Barón de Astrada, Fum Lam, Elmendorf, Rose Bleu, Oropel, Moyná, Ramal, Allegratto, Bailén, Yo También, Pagola.

Premio "Senegal", 2.000 metros—Saint Leger, Floreal, Farceur, Fichón, Potimetre, Bonzo, Manchester.

COMPETIDORES Y MONTAS

He aquí la nómina de los competidores y montas, en la reunión de hoy:

Premio "Sancho", 1.700 metros —Aeronauta 57 kilos, M. Bonilla; Don Dinero 57, P. Claverie; Volapié 57, X. X.; Canrobert, 57, Alberto Irusta; Faustino 57, J. Ruibal; Sueño Dorado 57, aprendiz R. Ramírez; Salerosa 55, dudosa; Memoir 55, Arturo P. Irusta; Caoba 55, R. Romanelli.

Premio "La Liquette", 1.600 metros—Escorpión 55, N. Benegas ó J. Barroso, Intringuis 55, V. Fernández; Oskol 55, aprendiz J. Martorelli; Obedience 52, R. Sánchez; Garrik 52, M. Acosta, Full Up 50, aprendiz H. Sormani; Zenetto 50, J. Carelli.

Premio "Kamala", 900 metros — Etiqueta Blanca 54, A. Davino; Caña Brava 54, (dudosa), aprendiz R. Aguirre; Esencia 54, A. Irusta; Tramoya 54, M. Mauro; Ciceromania 54, E. Saavedra; Mema 54, B. Cardinali; Alournia 54, C. Bustos; Congo's Legacy 54, J. Fernández; Dichosa 54, V. Fernández.

Premio "Lavengro", 900 metros — Ortivo 54, X. X.; Osiris 54, X. X.; Idolo 54, G. Arduin; Conte Bleu 54, (dudoso), E. Saavedra; Bovril 54, A. Irusta; Penalty 54, F. Licerl; Polín 54, X. X.; Infernal 54, C. Bustos; Cleto 54, P. Sánchez, Filibuster 54, X. X.; Conejo 54, A. P. Irusta; El Sordo 54, S. Alvarez; Deheza 54, X. X.; Fantoche 54, V. Fernández; Lezama 54, J. Bastías.

Premio "Tragaldabas", 1.700 metros —Perón de Astrada 55, (dudoso); Tragaldabas 55, G. Arduin; Golden Key 52, J. Fernández; Pianota 52, quizá R. Sánchez; Pagola 52, P. Claverie; Cupalen 52, M. Bonilla.

Premio "Guardia", 2.200 metros — Talarafia 56, V. Fernández; Chicharra II 56, aprendiz R. Aguirre; Guardia 52, A. Baistroqui; Hirondelle 54, C. L. Fernández; Sorrentina 50, quizá J. Carrell; Birola 50, no corre; La Liquette 52 (dudosa), aprendiz L. Caffarena.

Premio "Asti", 1.600 metros — Eléctrica 62, A. P. Irusta; Bantam 57, A. Baistroqui; Dalesman 56, R. Mauro ó J. Bastías, Shut Up 48, no corre; Cuidado! 48, C. Fernández; Condaroo 47, M. Bonilla; Oxigeno 43, C. Claverie.

Premio "Olaf", 3.000 metros — Fichón 60 (dudoso), aprendiz C. Martorelli; Farceur 59, F. Licerl; Planeta 52, dudoso; Guarany 57, L. Laborde; Bonzo 57, A. Irusta; Floreal 56, P. Claverie; Manchester 55, A. Baistroqui; Brumista 53, R. Aguirre; Petimetre 51, dudoso; Muley Hafid 46, M. Acosta.

CLASICO "APERTURA"

El domingo 3 de Marzo se disputará esta carrera en la distancia de 1.600 metros, Peso: 54 kilos. Recargo de dos kilos á los ganadores de $ 6 á 12.000; de cuatro kilos, á los de pesos 12.001 á 18.000; de seis kilos á los de 18.001 á 25.000, y de ocho kilos, á los de más de esta cantidad.

Después de la declaración de forfait, efectuada anoche, quedaron inscriptos:

Trifle 58, Mesidor 60, Volta 60, Bizcocho 60, Doña Cecilia 58, Mahubre 58, Domiguito 60, Manantial 58, Juan de la Paz 56, Filtro 54, Berón de Astrada 56, Esparto 54, Joao Cándido 54, Ferrari 54, Pedernera 54, Elmendorf 54, Blue Bell 56, Claire Lune 52, Aspirina 52, Birola 54, Coronel Murga 54 y Remoledor 54.

HIPODROMO LONGCHAMPS

Asignación de peso para la reunión del viernes 1o. de Marzo:

Premio "Tres Siete", 1.300 metros—Don Silverio, Bird, Godiasse, Serrucho, El Brujo, Pessimist, Abandonado, Galgo, Septiembre, Fobiastic, Iris, Lincoln, Midi, Strong, Primo, Fiat Lux, Nogal, Tod Sloan con 56 kilos, Fauna, Valcheta, Copacabana con 54.

Premio "El Franco", 1.100 metros —Brasidas, Marengo, Sagitario, Dormilón, El Vasco, El Chancho, Carisal, Serafín, Don Facundo con 58 kilos, Bienvenida, Dawn, Florencia II, Lady Africander, Perfume con 56 kilos; Miquedo, Mirador, Desquite, El Brujo, Fillsteo con 55, Reina Marguerite 52.

Premio "Río de la Plata", 1.600 metros—Luisito, Desquite con 57 kilos, Clemira, Cellar, Saguapé, Tucumbá, Monje con 55, Salvaje, Dom Luis, Republicano, Carpinocho, La Italia, La Rol Soleil con 53, Pessimist 50.

Premio "Holanda", 1.300 metros—Excomulgado 58 kilos, Othon 55, Flamenco 53, Revólver 52, Santa Fe 52, Moriqueta 52, Montreal 51, Estalido 50, Maratón 50, Paulus 70, Clemira 50, My Fan 48, Colonel 48, Dom Luis 48, Quebracho Cerrado 47, San Siro 45, Furipe 46.

Premio "Soledad", 1.600 metros—Avila 57 kilos, Emakor 58, Engañoso 52, Guazubirá 51, Bribón 51, Indiano 48, Recuerdo 47, Miss Norfolk 46, Earlinesa 45, Phrine 46, Decker Hill 45, Lawn Tennis 43, Elina 42, Conan Doyle 40.

Premio "Las Rosas", 1.800 metros—Bisturí 60 kilos, Perico 54, Confusa 54, Inexperta 51, Mecha Iturbe 51, Merry Lass 51, Otelié 48, My Fan 48, Violeta Blanca 48, Farandulera 41, Dawn, Dominga, Raro, Tod Sloan con 49, Peralta 51.

Premio "Las Mechas", 1.400 metros—Cisne 58 kilos, Pirovano, Largo con 56, Moriqueta, Once, Napoleón, Splendid con 54, Jehová 51, Felton, Sir Kenmis, Orlando con 52, Dreaming Fairy 50, Taramuna 56.

CLUB HIPICO ARGENTINO

LA REUNION DE AYER

Resultados generales:

Premio "Presidente", 2.400 metros—1o. Cantora 71 kilos, 5 años, alazana, del stud Amateurs (Alberto Irusta), $ 3.15 y 2.25; 2o. Cogote 70, 16.15; 3o. Coscorrón 75.

No placé: Fiat Fiat 70 (4), Chico 73, Galopín 70, Tic Nay 48.

Ganada por 2 cuerpos.

Tiempo: 2' 2/5.

Premio "Baturro", 1.400 metros—1o. Cute Bird 55 kilos, 4 años, colorada, por Stanfinch y Cute, del stud Sceptre (Arturo P. Irusta), $ 5.25 y 2.80; 2o. Gentility 55, 8.30; 3o. Oeste 57.

PROVINCIA DE BUENOS AIRES --- ADMINISTRACION, TRABAJO Y CULTURA

LA SITUACION DE RAMALLO

DIGNA ACTITUD DEL VECINDARIO

ACUSACION CONTRA EL INTENDENTE

SERIE DE CARGOS GRAVISIMOS

Por fin, después de largas é infructuosas gestiones ante el gobierno central y convencido de que no es posible reivindicar los derechos del pueblo por la vía del comicio, que permanece cerrada, no obstante las declaraciones del gobernador de la provincia, el vecindario de Ramallo ha resuelto echar mano del último recurso legal que le queda, para librarse del caudillo que maneja los intereses de esa comuna en la forma desastrosa referida tantas veces por LA PRENSA. Representado por un grupo de ciudadanos caracterizados y de arraigo en el partido, ha presentado al juez del crimen en turno de San Nicolás, una acusación contra el intendente municipal.

En el escrito de demanda, se formula una serie de cargos gravísimos contra el referido funcionario, que se pueden sintetizar en despilfarro de la renta municipal y mala conducta.

Los acusadores piden la formación del jurado popular, para que sea destituído el intendente y se dejen á salvo las acciones criminales que contra él hubiere lugar, resultantes de los actos delictuosos que se disponen á probar, de acuerdo con el artículo 1o. de la ley de 14 de Enero de 1909 y el 207, inciso 4, de la Constitución de la provincia.

Tomamos del escrito presentado, los siguientes cargos que se formulan:

El acusado, dice, se encuentra desde hace aproximadamente diez años, como dirigente de la municipalidad de Ramallo, en la cual ocupa indistintamente los cargos de intendente ó presidente del concejo deliberante, sin que en ningún momento haya cumplido con los deberes de su cargo, malgrado la protesta pública que contra él se ha hecho sentir siempre en el partido. Con una obstinación increíble se ha empeñado en explotar la comuna como un bien propio, en su exclusivo beneficio, para sus fines políticos, prescindiendo en absoluto del interés público.

Se podría fundar la presente acción, añade, en hechos ocurridos desde que el acusado principió á actuar, pero se quiere limitarla á los hechos producidos desde el año 1906 hasta la fecha.

La municipalidad, dice luego, ha tenido desde el año 1906 hasta 1910, un presupuesto en el que se calculaban las entradas en 27.300 pesos y los gastos en 27.295 pesos moneda nacional.

Durante dichos períodos la suma percibida ha sido muy superior á la presupuesta. Con un solo rengión del presupuesto, el de patentes de rodados y vehículos, se ha cubierto con exceso todo el presupuesto. Luego, pues, debía haber habido un superávit no menor de 30.000 pesos en cada ejercicio, y sin embargo, ha habido déficit, por cuanto han quedado deudas de un año para otro. Respecto al año 1911, si bien debido á la crisis puede no haber entrado toda la renta, calculada, por cuanto el presupuesto fué aumentado á $ 46.780, la renta que se ha percibido ha sido distraída de sus fines, pues ni los sueldos de la administración de todo el año se han pagado. En consecuencia, la renta pública desde 1906, inclusive, hasta el presente, ha sido malversado y sus autores no pueden ni deben continuar administrando la comuna.

El monto de la renta percibida como su falta de inversión, tiene que constar en los libros de la municipalidad, así como en los libros de actas del concejo, á menos que hayan sido adulterados, en cuyo caso se probará oportunamente.

El acusado, dice luego, es culpable de despilfarro como intendente en los períodos que ha ejercido dicho cargo y como presidente del concejo en sus respectivos períodos también, puesto que tiene la obligación, por la ley, de examinar las cuentas del intendente, é indagar y denunciar la falta de comprobación de la inversión de la renta. Al omitir esta obligación legal, ha incurrido en el delito de malversación de caudales públicos, como cómplice, aunque no hubiera materialmente participado del despilfarro, hecho que, sin embargo, ha sucedido (Art. 65 de la ley orgánica municipal).

Pero media, además, la circunstancia de que el acusado ha ejercido y ejerce una absorción completa en todo lo que se refiere á la municipalidad. Habiéndose convertido en supremo elector, medio por el cual ha alejado á todo el pueblo de los comicios, ha llevado siempre como concejales á hombres ineptos é indiferentes, que en ningún momento se han ocupado de sus deberes, para lo cual, por otro lado han carecido de aptitudes y del criterio suficiente para darse cuenta de las responsabilidades del cargo. El acusado ha abusado de estos colaboradores "sui géneris", para hacer y deshacer á su albedrío todo lo que se le ha ocurrido con las finanzas municipales, y es, por consiguiente, responsable directo de los hechos en que se funda la acusación.

Hace después, sobre este concepto, una honrosa excepción, que se refiere á los concejales señores Eduardo F. Stegman, Raúl Obligado y Arturo I. Pinchetti, que resultaron electos el año próximo pasado y debido á las causas expuestas se han visto, el primero de ellos, obligado á renunciar, y los otros dos, eliminados.

Más adelante el escrito dice que, habiendo limitado la ley de 14 de Enero de 1909, las causas para la acción al despilfarro y á la mala conducta omite el detalle de un sinnúmero de hechos que importan la violación más flagrante de la ley municipal.

El acusado, en su ensoberbecimiento, ha perdido todo respeto á la Sociedad en que vive, no guardando la circunspección que corresponde á su cargo, observando una conducta censurable por muchos conceptos, como se probará oportunamente, lo que lo inhabilita de hecho para ocupar el cargo que desempeña.

Concluye el escrito pidiendo que se tenga por entablada la acción, para que en su oportunidad sea destituído el acusado del cargo que ocupa, y que se traslade el juzgado al municipio de Ramallo, á fin de constituir el jurado.

Firma este escrito el señor Guillermo Sullivan, en representación de los señores: Horacio Stegman, doctor Ignacio V. Aguirre, Eduardo F. Stegmann, Luis Poghettini, Lorenzo Barri, José Amici, José Secchi, José M. Arbza, Remigio T. Leiva y Enrique F. Caribonl.

EL LOMAS DE ZAMORA

LAS FINANZAS MUNICIPALES

DEFICIT COMPROBADO

Como si se hubiera querido esconder la enormidad de ciertas extralimitaciones entre el bullicio de las fiestas, el balance de entradas y salidas de la municipalidad de Lomas, correspondiente á Enero, apareció el último día de carnaval. No pueden ser más reveladores los datos que ese documento suministra, no obstante su estudiado laconismo.

En el balance anterior, las autoridades salientes hacían figurar un saldo de pesos 1.728,26 moneda nacional, que pasaba de Diciembre á Enero; y ya demostramos que para llegar á ese resultado, se habían omitido partidas de importancia. De esa manera se quería disimular el "déficit".

Hoy las cosas han cambiado, ó mejor dicho, los hombres: el intendente, el secretario y el contador de la municipalidad, declaran, bajo su firma, que durante el mes de Enero se han pagado pesos 24.222,44, por concepto de "deuda atrasada"

Basta lo expuesto para dejar establecido oficialmente que el saldo en favor de pesos 1.728,26, se convierte en saldo en contra de pesos 22,494,18 moneda nacional.

Así es como se hacía administración en Lomas, gastando sin medida y ocultando las deudas.

La prueba es decisiva é insospechable.

A su tiempo, cuando aparezca todo lo demás que se debe por alumbrado público, empedrados, etc., se verá hasta dónde llega el desastre y de paso la justicia de nuestra propaganda en defensa de los intereses de esa comuna.

Las autoridades de hoy, que parece hubieran querido arrojar todo el peso de la responsabilidad sobre sus hechuras, los administradores de ayer, poniendo al descubierto sus excesos, incurren en el mismo error de las ocultaciones, sin duda para darse el placer de engañar á los de la casa, desde que le consta que á nadie mas pueden hacerlo.

La planilla ó apuntes á que nos referimos, termina diciendo que pasa á Febrero un saldo de pesos 7.847.53, pero no expresa, que para simular holgura se han suprimido—entre otras—las partidas siguientes: "sueldos", más de pesos 7.000; "peones y forrajes", más de 4.000, según balances anteriores; "alumbrado público", más de 5.000; "alquileres, asignaciones, subvenciones y hospital", más de 4.000; "extracción de basuras", más de 2.000; total, más de pesos 22.000, que no se han pagado, ó que no se hacen figurar, para no dejar en evidencia el "déficit" de más de pesos 14.000 moneda nacional, precisamente en el mes en que son más crecidas las entradas por concepto de patentes.

No habrá necesidad de esforzarse para demostrar que esto va tan mal como lo anterior; y la reorganización del personal, que pudo aprovecharse para hacer algunas economías, aparte de una selección indispensable, resultó un desencanto, tal como lo habíamos previsto, pues sólo sirvió para repartir sueldos entre "los amigos" y sus hijos, algunos de éstos casi en edad escolar.

Los números hablan con sobrada elocuencia, y aún habrá mucho que decir á medida que se vayan transparentando las irregularidades de aquella situación, casi única por la calidad de los elementos que la constituyen.

"LA PRENSA" EN LA PLATA

(DE NUESTRA SUCURSAL)

MODIFICACIONES A LA LEY DE PRESUPUESTO

Participación municipal en los impuestos

OFICINAS DE REGISTRO CIVIL

El Poder Ejecutivo envió ayer á la legislatura un mensaje y proyecto, destinado á modificar la ley de presupuesto en vigor, en lo que se refiere á los sueldos y gastos de registro civil.

Se establece en dicho proyecto que, á contar desde el 1o. de Enero del corriente año, los servicios representados por esos sueldos y gastos, serán á cargo exclusivo del Poder Ejecutivo y se pagarán de rentas generales, imputándose al ítem 9o. del presupuesto.

Para el efecto se deroga el artículo 14 de la ley en vigor, en todo lo que se refiere á la obligación de las municipalidades de costear esos sueldos.

El mensaje funda extensamente esta reforma y anuncia que el Poder Ejecutivo, en cuanto libre su atención de preocupaciones de urgencia, someterá á la legislatura un nuevo plan rentístico, "meditado", en el que se deslindarán las fuentes de recursos fiscales y municipales, sobre bases orgánicas, á fin de evitar los inconvenientes que actualmente se observan por incidencias de impuestos fiscales y municipales, sobre la misma materia imponible.

En cuanto á las reformas propuestas por de pronto, el Poder Ejecutivo llama la atención respecto de la complicada contabilidad que exige la participación de las comunas en algunos impuestos fiscales, como también la del fisco, tesoro escolar, dirección de caminos y patronato de menores, en los impuestos municipales, reagravados por el pago que debe hacer el Poder Ejecutivo, por cuenta de las municipalidades, de los sueldos y gastos de las oficinas de registro civil.

Llama también la atención respecto de que la fijación de estos últimos gastos, no sólo llegó á disminuir considerablemente la fuente de entrada de las comunas, sino que originó otro inconveniente grave: la complicación de la contabilidad de esas rentas fiscales, al punto de que el año económico es corto para ponerla en claro, dando margen á trastornos que se evidenciaron últimamente.

Agrega que dichos trastornos podrán ser salvados en el porvenir por el cumplimiento de la ley de 30 de Octubre de 1911, en la que se establece de una manera clara, que del total de los impuestos afectados á las rentas municipales sólo corresponderá á las comunas el 25 por ciento, debiendo atribuirse el 75 por ciento restante, como contribución municipal á favor de las escuelas, dirección de caminos y patronato de menores, en la proporción que dicha ley determina.

Observa más adelante, que esa simplificación de la contabilidad no mejorará empero la situación financiera de las comunas, desde que la ley de presupuesto mantiene la obligación de los municipios de costear los gastos de registro civil, que ascienden actualmente á 506.420 pesos, y en razón de ello y el propósito de hacer efectiva la susodicha ley de 30 de Octubre de 1911, se propone la modificación en el sentido de que el Poder Ejecutivo tome á su cargo para pagarlo de rentas generales, el sostenimiento de las oficinas del registro civil.

Termina diciendo que en presencia de esta situación, debe manifestar su creencia de que es un acto de justicia y de buena administración, desobligar á las municipalidades de esa carga que debe ser exclusivamente fiscal y gravar sólo á las rentas generales, tanto más cuanto que la suma anual de 506.420 pesos, no es de tal magnitud que pueda desequilibrar las finanzas del Estado.

LA CARRERA DE INGENIERO CIVIL

Necesidad de instituirla

La Universidad Nacional de La Plata, respondiendo al propósito de desdoblar las carreras profesionales, á fin de conseguir la especialización propósito perfectamente plausible por sus proyecciones, pero adoptado tal vez prematuramente, impone á determinados estudiantes la obligación de eludir sus aulas, con perjuicio de los intereses de las mismas, ya que produce el aniquilamiento progresivo, pero seguro, de ciertas facultades.

Esto es lo que ocurre con la de ciencias exactas, en la que sólo es posible seguir los cursos de ingeniero hidráulico ó electricista.

La densidad de la población, trayendo aparejadas manifestaciones múltiples de actividad, no ha llegado aún entre nosotros á términos que reclamen numerosos especialistas en dichas carreras. De ahí, pues, la necesidad de conformarse, hoy por hoy, con un curso único de ingeniería civil, ya que no es posible que por falta de alumnos que quieran seguir aquellas especialidades, deban clausurarse las clases de hidráulica y de electricidad. La industria, mejor dicho, nuestras industrias, no han llegado aún ni tan siquiera á esbozarse, salvo apenas en hidráulica. Esta lucha contra la corriente de los hechos, no hará sino perjudicar en su crédito á la Universidad de La Plata.

A este respecto, un grupo de estudiantes de ambas facultades, últimamente, se dirigieron al consejo académico, solicitando la creación de la carrera de ingeniero civil, en vista de que el número de alumnos debía disminuir necesaria y paulatinamente en los cursos superiores, pues cuando llegan á éstos, con la oportunidad de optar por una de las especialidades mencionadas, se deciden por seguir sus estudios en Buenos Aires, convencidos de que no existe campo de acción donde desenvolver sus energías, una vez obtenido el título de ingeniero hidráulico ó de ingeniero electricista.

Nos manifiestan igualmente, que deben tenerse en cuenta las dificultades con que se tropieza para proveer á la facultad de los gabinetes que son indispensables en ambos casos, elementos sin los cuales es imposible contar con que salga un alumno con la preparación práctica que se requiere.

Ya que no es posible dar esa preparación especial, en la extensión que se pretende, preferible es que se coloque á los estudiantes en condiciones de iniciarse, una vez egresados, en la carrera de su predilección, nociones suficientes para especializarse como lo deseen.

El ideal de la especialización es admirable, cuando el medio en que los alumnos ha nde luchar dá de sí los elementos propios de un ambiente que no es el nuestro. Y en este caso, la gestión de los estudiantes se justifica doblemente, desde que los planes de studio son casi análogos y la reforma no entrañará en ningún caso perjuicio alguno material para los intereses de la universidad, sino que, por el contrario, contribuirá á acrecentar sus prestigios.

EL "BOLETIN OFICIAL"

Hasta ahora el "Boletín Oficial" no ha cumplido con el propósito que sirvió de pretexto para su creación á los que lo prestigiaron, de ser el órgano administrativo, que suministrara diariamente al pueblo de la provincia las resoluciones gubernativas, en forma auténtica.

Sin embargo, nada hubiera sido más fácil si se hubiese estudiado la forma de organizar ese servicio, puesto que bastaría que cada repartición principal destinara uno de sus empleados á recopilar las resoluciones del día para su envío á la citada publicación.

Es sensible la defectuosa organización de las publicaciones que hace esa hoja oficial relativas al movimiento administrativo. Aparte de que aparece con un retardo considerable, sólo publica una parte mínima del mencionado movimiento; de manera que los interesados al recurrir á ella, no tienen la seguridad de enterarse de la marcha de los asuntos que le conciernen, y concluye así por convencerse de que pierden su tiempo.

Existe no obstante, un decreto que establece terminantemente que las resoluciones publicadas en el "Boletín Oficial" se considerarán notificadas á los interesados desde la fecha de su inserción. Atento sus términos, se creería que todas las resoluciones se dan á conocer inmediatamente, lo que redundaría en beneficio de los interesados y de la marcha administrativa, que no se resentiría por la paralización de los asuntos por falta de notificación.

Como decimos, sería suficiente para colocar á esa hoja á la altura informativa en que debe encontrarse, que cada repartición pusiera empeño en procurarle la información diaria de su movimiento. Continuar en la situación actual, es convertir el "Boletín Oficial", exclusivamente, en periódico de avisos, sin beneficio para el público.

EL FERROCARRIL PROVINCIAL

El Poder Ejecutivo parece resuelto á ampliar el radio de acción del ferrocarril Provincial, pues tiene ya en su poder los estudios preliminares que encargara al departamento de ingenieros, para la construcción de dos ramales que, partiendo de Saladillo, lleguen á General La Madrid y Olavarría, respectivamente.

La línea principal no ha empezado aún á funcionar, y de los capitales emitidos no quedará remanente alguno cuando se termine aquélla, hasta Meridiano V. No se concibe entonces tanto apresuramiento, si no hay base cierta alguna, que permita calcular el rendimiento probable de esos ramales, y menos aun se sabe si es precisamente esa la zona adonde debe ir el ferrocarril Provincial, admitido en principio que su creación obedece al propósito de facilitar el desenvolvimiento de regiones menos favorecidas por los trasportes rápidos.

Teniendo, pues, esto en cuenta, vale la pena de que el gobierno piense, antes que realizar una futura operación financiera, que su misión no debe ir más allá de contribuir al progreso general del Estado, sin embarcarse en aventuras de lucha de tarifas, cuando carece de un solo centavo como fondo de previsión, para soportar los quebrantos que tendrá que sufrir.

Elecciones nacionales

De acuerdo con las prescripciones de la nueva ley electoral de la Nación, hoy se dictará un decreto, transfiriendo para el mes de Abril la convocatoria que se había hecho para el 10 de Marzo, á fin de elegir la representación provincial en la Cámara de Diputados del Congreso.

Nuevas líneas telegráficas

La administración del telégrafo de la provincia, ha solicitado del ministerio de Obras Públicas, la suma de 5.425 pesos, para la construcción de una línea de dos conductores, entre La Plata y Brandsen, y para el aumento de dos hilos en la de Bradsen á General Paz.

Tierras públicas

Por resolución del Poder Ejecutivo se han concedido en venta, los siguientes terrenos fiscales:

A Lisandro Olmos, lote 2, manzana S., con una superficie de 80 metros cuadrados, á $ 2.70 el metro; igual concesión á José Chevasco, de 100 metros restantes, ubicados en el mismo lote y manzana, á $ 2.70; á Alberto Ramos, lote 8, manzana T. T., sección 2a. de esta ciudad, compuesto de una superficie de 60 metros, al precio de $ 3 el metro; á Pedro L. Ferreira, lote 4, manzana A., sección 11, de esta ciudad, con una superficie de 200 metros cuadrados, al precio de $ 2 el metro.

Recaudación de impuestos

La Dirección General de Rentas recaudó ayer, por concepto de impuestos fiscales, la suma de 45.811.97 pesos.

EN LOS MUNICIPIOS

SUSPENSION DEL CORSO DE FANTASIA EN LA PLATA

Con motivo de algunas manifestaciones que se atribuyen á los miembros de la comisión organizadora de los corsos de carnaval, á propósito de los motivos que la decidieron á suspender el de fantasía proyectado para anoche, el comisionado municipal nos ha enviado una copia de la solicitud que le fué presentada por la comisión relativa á esa proyectada fiesta.

En dicha nota se solicita autorización para cobrar una pequeña suma por la entrada de carruajes y jinetes al corso, pero se omite ó olvida hacer igual pedido con respecto al alquiler de los palcos.

Es, precisamente, este olvido de la comisión y no una prohibición del comisionado, lo que ha originado, según parece, la suspensión del corso proyectado.

ARREGLO DE UNA CALLE

Varios vecinos de la calle 19, de 29 á 32, han comunicado al comisionado municipal que desde hace algunos meses se encuentra interrumpido el tránsito por dicha calle, á causa del mal estado del puente de la bocacalle 19 y 32, y por la falta de dos alcantarillas que anteriormente existían en el mismo punto, para dar paso por el arroyo del Gato.

Agregan los vecinos, que actualmente la vialidad por esos lugares, aunque peligrosa, es posible pero que será interrumpida completamente en cuanto llueva con grave perjuicio del vecindario, que utiliza esa vía para transportar los productos de las quintas y chacras de las inmediaciones, siendo la calle más apropiada para llegar á la diagonal 73, que está empedrada.

Igualmente comunican que esa calle requiere en forma parcial ligeros arreglos de terraplenamiento, que la convertirían en una excelente vía de acceso á la ciudad.

Por estas razones, solicitan del comisionado municipal que ordene, previa una inspección, que se proceda á hacer desaparecer los inconvenientes apuntados.

COLOCACION DE CONDUCTORES ELECTRICOS

La Compañía de Electricidad del Río de la Plata, ha solicitado de la municipalidad el permiso correspondiente, para colocar conductores eléctricos de baja tensión y de corriente continua de 22 volts, en la diagonal 73, entre 4 y 5, calle 18, de 49 á 51, y calle 61, de 14 á 15.

ALUMBRADO A GAS

La compañía de gas La Plata ha librado al servicio público cinco faroles, en la avenida 51, de 1 á 2.

NIVELACION DE UNA CALLE

La municipalidad ha resuelto abrir cunetas en la calle 38 y abovedarla donde existe un declive, por el cual correrán las aguas, yendo hacia la 117, á fin de que puedan ser dirigidas por ésta á la diagonal 74.

—También ha résuelto construir pasos de piedra á pedido del vecindario, en las bocacalles 38 y 115, y 38 y 116.

SAN MARTIN

Subscripta por numerosos vecinos caracterizados de San Martín, se ha presentado una nota al jefe de policía, en la cual se le manifiesta el profundo sentimiento que ha causado en aquel partido el traslado del comisario señor Mariano J. Igarzábal.

Si bien dicho traslado significa un ascenso, dicen los firmantes que los ha sorprendido ingratamente, porque el señor Igarzábal era un funcionario pundonoroso, cumplidor de su deber é imparcial en el desempeño de sus funciones.

Terminan manifestando que hacen llegar este eco de su sentimiento como un justo homenaje al referido funcionario.

CORSO DE AVELLANEDA—Aun cuando este corso ofreció en las noches pasadas de carnaval, un aspecto interesante, en la de ayer resultó más concurrido, jugándose con singular animación. Sin duda, la falta de corsos en la capital federal, fué parte en el brillo que logró alcanzar el de Avellaneda, donde se veían desfilar no solamente las principales familias de esa localidad, sino muchas de los pueblos vecinos y de Buenos Aires.

La alegría no decayó un sólo instante, jugándose entusiastamente con serpentinas, en el mayor orden y con una cultura que hace honor á los concurrentes.

Las máscaras, espirituales no escasearon, y fueron bastantes los coches bien adornados, que recorrieron la Avenida Mitre.

Desde los balcones, las familias cooperaban al mayor brillo del interesante espectáculo, que hace justo el aplauso á la comisión, que con todo cuidado ha sabido organizarlo.

Si anoche el corso de Avellaneda fué tan bueno, lógico es esperar que hoy resultará mejor, si cabe.

CRONICA SOCIAL

TERTULIAS DE DISFRAZ — Como estaba previsto, resultó brillante la tertulia de disfraz realizada anoche en casa del doctor Federico Silva D'Herbil y su señora Elisa Acevedo Barruti.

Las salas, el "hall" y el patio estaban profusamente adornados con guirnaldas de flores y multitud de lamparillas eléctricas, todo lo cual daba un aspecto deslumbrante á la mansión de los esposos Silva D'Herbil.

La mesa, correctamente instalada en un amplio comedor, proporcionó un momento de descanso para el baile, rindiéndose los honores á un bien servido ambigú.

Entre la concurrencia notamos á las señoras:

Ada Fajardo de Dibur, Matilde de la Riestra de Oyuela, Alcira Riera de Gorordo, Angélica Castillo de la Serna, Elena Olivera de Gondra, María A. de Lago, María Angélica de la Serna, Manuela Lirralde Costa Alvarez, Rosa L. de Pizarro etc.; y señoritas: Lía Dibur, Celestina Fernández Reira, María Matilde Oyuela, María Lasisca, Estela Victoria Diehl, Ada Dibur, Lía García, Delia Dibur, María Judith de la Serna, Amalia Pando, María Magdalena Elizalde, Emma Dibur, Marta della Croce, Alicia Lago, Martina Enrique Maldonado, María Esther della Croce, Eva García, Matilde Lago, Josefina Pando, Celia Diehl, María Alvarez, María Elena Gondra, María Elena de Elizalde, Elvira Dibur, Silvia Alvarez, Lilia Alvarez, Blanca Susana Pizarro, etc.

—Otra de las lucidas reuniones de anoche fué la realizada en casa del señor Adriano Bonnani.

—Los salones del domicilio del señor Carbone, se vieron anoche invadidos por una concurrencia de elegantes máscaras que mantuvieron en todo momento una charla espiritual que hizo el encanto de los presentes.

—El baile realizado anoche en la casa del señor Juan White, congregó á conocidas familias de nuestra sociedad.

Después de las 12, la sala, el "hall" y el patio, resultaron estrechos para contener á la numerosa concurrencia allí presente.

—Hoy por la noche se efectuará en el domicilio del doctor Benjamín F. Domínguez, una amena reunión de disfraz.

Descontamos desde ahora el éxito de la tertulia.

—En la quinta que posee en Tolosa el ingeniero Escobar, se bailó anoche en medio del mayor entusiasmo.

—Hoy por la tarde el señor Juan B. Crola, recibirá en su domicilio á un grupo de sus relaciones, siendo de presumir que con tal motivo la concurrencia de máscaras dará lugar á una interesante reunión.

—Esta noche, dará una baile el señor Francisco Hernández.

—Se efectuaron anoche animadas tertulias de disfraz en los domicilios de los señores Edmundo Constant y Francisco Amoretti, viéndose ambas muy concurridas.

VIAJEROS—Regresaron de Mar del Plata, el señor Arturo C. Milani, su señora Icela Micktell y su hija Icela.

—De General Lavalle, la señora María Ramos de Quinteros.

—Para la capital federal, la señorita Amalia Ramírez, acompañada de su hermano Rodolfo.

—Para Mar del Plata, el señor Federico Isla, acompañado de su familia.

—Para la misma ciudad, el señor Martín Monasterio.

—De la capital federal, el escribano Luis María Reissig.

—De Montevideo, regresó el señor Ignacio Santa María.

—Para el mismo punto, el señor C. Camiña.

ENFERMOS—Se encuentra enferma de algún cuidado, la señora Petra M. de Satnasketa.

EDUCACION

ESCUELA POPULAR DE AVELLANEDA

Desde el 15 del mes en curso, de 7 á 9 p. m., permanecerá abierto el registro de matrícula para la inscripción de alumnos en la escuela nocturna popular gratuita de Avellaneda, cuyas clases funcionan en la calle San Martín esquina Alsina.

TRIBUNALES

SOBRE PRESTACION DE SERVICIOS

Don Saturnino Lacoste se presentó ante el juzgado á cargo del doctor Marcenaro, demandando á la sucesión de Fermín Rivas, por cobro de pesos.

Dijo el actor que con elementos de su casa de comercio, había efectuado las inhumaciones de los cadáveres de los esposos Rivas y de don Modesto Rivas, pues suministró los ataúdes, abonó los derechos de sepultura y construyó un pequeño monumento.

Los herederos estuvieron conformes con los servicios prestados, pero no con la suma de ochocientos pesos moneda nacional que se cobraba.

El juez, al resolver este caso, establece que los servicios que se detallan en la demanda han sido reconocidos por los herederos, existiendo oposición en cuanto se refiere al monto de los mismos; y para llegar á su determinación, considera de aplicación la regla del artículo 264 del código de Procedimientos, que defiere al juramento del actor la fijación del importe del crédito, siempre que su existencia estuviera comprobada legalmente.

Dada la naturaleza especial de los servicios prestados, no es el caso de la aplicación del artículo 1627 del código Civil, como lo ha interpretado lo jurisprudencia, al establecer que, reconocida la locación de servicios sin fijación de precios, procede el juramento estimativo si es imposible su determinación por peritos.

Dice el juez que en el presente caso existe imposibilidad, pues para apreciar el valor de los principales servicios prestados, tendrían los peritos que llegar á procedimientos que de ningún modo pueden ser autorizados en juicios de esta naturaleza.

El juez, después de otras consideraciones, hace lugar á la demanda, condenando á la sucesión á pagar al actor lo que, dentro de la cantidad de ochocientos pesos, éste jure como valor de los servicios prestados, estableciendo como consecuencia la doctrina de que justificada la prestación de servicios, no procede para su fijación la designación de peritos á que se refiere el artículo 1627 del código Civil, si esa determinación es imposible por la naturaleza de los servicios prestados, correspondiendo deferirla al juramento estimatorio á que se refiere el artículo 264 del código de Procedimientos.

LA OCULTACION DE BIENES

A fines del año próximo pasado se habló con mucha insistencia de varias denuncias que, por defraudación de bienes ocultados, se iban á presentar á los tribunales de Mercedes, contra una importante casa de comercio del Oeste, cuya cesión de bienes, aceptada en Julio del mismo, no alcanzó á sufragar los gastos judiciales, debiendo los acreedores pagarlos en proporción á sus respectivos créditos.

La proximidad de las ferias judiciales, y por otra parte, la necesidad de demostrar la culpabilidad, detuvieron entonces esas denuncias, y hoy nos consta, que en el mes entrante serán presentadas al juez correspondiente.

La quiebra fué tramitada por el estudio de un abogado de Mercedes, y las denuncias importan una crecida suma de dinero todo lo cual no dejará de causar sorpresa entre los frecuentadores de dichos tribunales.

La reforma del Código de Comercio, especialmente en la parte que trata de las quiebras, se impone sin demora, sería de desear, que como ya lo pidió el comercio en masa del Rosario, fuese tratado por el poder legislativo de la Nación en las primeras sesiones del próximo período.

JUZGADO FEDERAL

Por la secretaría Barrionuevo se ha dictado sentencia definitiva en la causa seguida contra Luis Longo, con motivo del choque de las máquinas números 15 y 234 del ferrocarril del Sud, ocurrido en Lomas de Zamora. El juez absuelve de culpa y cargo al acusado, por no resultar elementos de prueba que demuestren su culpabilidad.

—En la causa seguida al inspector del ferrocarril Buenos Aires y Rosario, Juan A. Nicolini, por lesiones, se ha dictado sentencia, declarándose incompetente la justicia federal, por haber ocurrido el hecho en el coche de un tren en movimiento, y por no afectar en nada el mismo la seguridad del tráfico y de los pasajeros.

—En la causa seguida á Juan Ochiuro, por hurto en Río Santiago, se dictó sentencia absolviendo al procesado, de acuerdo con el artículo 13 del código de procedimientos.

—En la causa seguida á Serafín Baños por desacato, en el puerto de La Plata, se dictó sentencia absolutoria por haberse justificado que el hecho que motivó la formación del proceso fué simplemente una infracción policial.

—Por dicho juzgado y secretaría se dictaron en el día de ayer 38 decretos, 4 autos y se libraron 21 oficios por correo y 57 oficios telegráficos.

Por la secretaría Fonrouge, en virtud de haberse abonado el cobro porque se ejecutaba por orden del fisco nacional, se ha sobreseído definitivamente en las causas seguidas á Francisco Buonocuore, Salvador Butta, Mariano Avino, Aenaldo Martini, Ignacio Andreoz, Cipriano Marchiani y Alejandro Ibáñez.

FISCALIA DE LAS CAMARAS

El fiscal de Cámaras, doctor Demaría, se expidió ayer interponiendo recurso de inconstitucionalidad, en la causa que se le sigue á Carlos R. Sanders, por hurto, en General Belgrano.

JURAMENTO

Prestó juramento de ley ante el presidente de la Suprema Corte, para ejercer la profesión de abogado, el doctor Umberto J Briosso.

SUPREMA CORTE

A pesar de ser día de acuerdo, no se reunió ayer la Suprema Corte de Justicia, pues sólo concurrió su presidente, doctor Escobar, siendo probable que lo celebre el miércoles próximo.

INSPECCION DE ESCRIBANOS

El inspector, señor Odilón U. Núñez, ha citado á los escribanos de San Martín Floro Conde, Daniel C. Liporace, Raymundo Munita, Alfredo C. Sala, Ulises M. Senet, Justo Miguel Jimeno y Juan M. Nechi, para que, dentro del término de diez días, presenten los protocolos de las oficinas á sus cargos, á los efectos de la visita curial.

El inspector, señor Enrique J. Rivas, se ha dirigido á los escribanos de Dolores, Alberto Hernández, Agustín Landó, Pedro Carpy, Agustín J. Montangero y Manuel M. Zamora, á fin de que se presenten á la visita curial los protocolos de las oficinas de contratos públicos á sus cargos, correspondientes á los años 1910 á 1911; al de la misma ciudad Emilio Varela, para que presente los de los años 1908 á 1911, y al de Ayacucho, Honorio Cordi, para que presente el del año próximo pasado.

—El inspector P. Aramburú ha citado á los escribanos Leandro L. González y Eduardo Bell Bolaño, de Las Flores y Las Conchas, respectivamente, para el día 26 del actual, á efecto de suscribir las actas de la visita curial.

CRONICA POLICIAL

LAS ARMAS DE FUEGO

Accidente fatal

En el establecimiento de campo del señor Benjamín Nazar, situado en jurisdicción de la subcomisaría de Lima, partido de Zárate, ayer de mañana, en circunstancias en que Marcelino Rontero, argentino, de 24 años de edad, se hallaba ocupado en liar un catre, en un descuido se le cayó del cinto una pistola automática, explotando un tiro cuyo proyectil fué á herirle mortalmente en la tetilla izquierda.

El cadáver de Rontero fué entregado á su familia para su inhumación.

—En una casa situada en el cuartel quinto del partido de Pehuajó, anoche á las 12, en momentos en que Indalecio Jiménez, en completo estado de ebriedad, examinaba un revólver, se le escapó un tiro, cuyo proyectil fué á herirle levemente en la pierna izquierda.

ACCIDENTE DEL TRABAJO

Muerte de un operario

Ayer, á las 6.30 p. m., en la cantera de granito de San Luis, situada en jurisdicción del Tandil, la explosión de una carga de pólvora, produjo la muerte del operario Doroteo Muñoz, destrozándole por completo la cabeza y el cuerpo.

La policía, como es de práctica, ha dado cuenta del suceso al juez en turno é instruye el sumario correspondiente.

ABIGEATO

A la comisaría de Lobería se presentó ayer el hacendado del cuartel cuarto de ese partido, don Daniel Otamendi, en representación de la firma Otamendi Hermanos, y manifestó que de un tiempo á esta parte, viene notando la falta de animales lanares en su establecimiento de campo El Rosario.

Los animales desaparecidos alcanzan á 609, que el señor Otamendi valúa en 3.000 pesos moneda nacional.

La policía practica las averiguaciones del caso, á efecto de determinar si se trata de robos, como presume el denunciante.

AHOGADO

Anteayer, á las 2 p. m., en momentos en que los menores Fernando Artola y Heraldo Angeli, se entretenían en juegos infantiles cerca de un jagüel, en los hornos de ladrillos de Ignacio Artola, el último tuvo la desgracia de caer al pozo, donde pereció ahogado.

Su cadáver, previo reconocimiento médico, fué entregado á la familia.

INCENDIOS

En el cuartel 12, de Rivadavia, se incendió ayer de mañana, la trilladora de Juan Portosi, que estaba asegurada en la suma de 5.600 pesos moneda nacional.

—Juan Bocardo, vecino del cuartel cuarto del partido de General Viamonte, manifestó en la policía, que en la tarde de ayer, en el campo de Enrique Bum, se incendió una máquina trilladora, parte de una parva de trigo y una lona, todo lo que valúa en 5.000 pesos moneda nacional.

Lo destruído tenía un seguro por 4.000 pesos.

DESCARRILAMIENTO DE UN TREN

En la mañana de ayer, se produjo el descarrilamiento de un tren de pasajeros, con destino á plaza Constitución, sin que felizmente ocurrieran desgracias personales.

La policía practica las diligencias tendientes al esclarecimiento del suceso.

FOGONERO ASALTADO

En la vía pública de la ciudad de San Martín, ayer, á la 1 a. m., fué asaltado el fogonero Angel Salva, por un grupo de 20 individuos, que armados de palos, le agredieron, aplicándole varios golpes que le produjeron contusiones en la cabeza, de carácter leve.

La víctima hizo la denuncia correspondiente en la policía local, y acusó como autores á varios huelguistas, algunos de los cuales han sido detenidos por aquélla.

HERIDO DE BALA

En el patio del bar de propiedad de Berutti Hermanos, situado en General Pinto, después de un cambio de palabras por cuestiones del momento, Feliciano Busto efectuó un disparo de revólver contra Liborio Castaño, y lo hirió levemente en el parietal izquierdo.

Busto fué detenido

EL LOCAL DE LA POLICIA — DETERMINACION NECESARIA

(Por telégrafo)

Bernal (Quilmes), Febrero 24 — Es completamente inadecuado el local que ocupa la comisaría, que carece de todo lo necesario.

El vecindario espera que en honor á la importancia de la repartición policial, la intendencia municipal tomará cartas en este asunto.

INFORMACION TELEGRAFICA

(DE NUESTROS CORRESPONSALES)

MERCEDES

CENTENARIO DE LA BANDERA

Adhesión del gobierno nacional

MANIFESTACIONES DE PATRIOTISMO

Mercedes, Febrero 24 — Continúan con entusiasmo los preparativos para las fiestas del centenario de la bandera. El secretario del Presidente de la República, doctor Ricardo Olivera, ha dirigido una nota concebida en términos elevados y patrióticos á la comisión de festejos, comunicando la adhesión del gobierno nacional. Dice dicha nota, que el doctor Sáenz Peña, tiene el gusto de expresarle todo su reconocimiento á la amable invitación de la comisión, y que se asocia complacido al homenaje patriótico que el pueblo de Mercedes tributará al centenario de la creación de la bandera nacional, evocando el recuerdo más puro y más pedo de nuestra historia. Termina poniendo á disposición de la comisión, la suma de dos mil pesos.

Por su parte, el gobernador de la provincia, general Arias, dirigió otro telegrama, haciendo saber que el lunes nombrará á la persona que

mino, contra Florencio Gómez; Heredia de Tolosa, Claudia, prescripción treintenaria; Trucco Juan contra Baldomero C. Basaldúa; Alcardi don Juan J. contra Luis Tasso; Begué don Juan su abintestato; Ruiz Adolfo, su abintestato; Santander Juan, contra Esteban Costa; Barreiro Manuel A. contra concurso Brahmin, Bambihy y compañía; Nuñez Gregorio A. contra Dionisio Escamilla; municipalidad de Pergamino contra Rosario Farías; Druet, Claudio y otro, abintestato; Feyrou don Antonio contra concurso Genoud hermanos; Mancalari Santiago, protocolización; Mansini Felipe, quiebra.

Secretaría del doctor Uriburu: Fiscal de este departamento contra Domingo Lalli; Genud, Benvenuto, Martelli y compañía contra Juan Mansini; Zachino Cuzuicio contra Julio Finito; Mansilla Anselmo y Trinidad Herrera, concurso civil; Tierno hermanos, convocatoria acreedores; Luiggi Juan A., su quiebra; Mercurio Francisco, convocatoria de acreedores; Rosales Ramón, su abintestato; Minervini Gabriel su concurso civil; Amarino y compañía, contra Angel Lorenzi; Garca Francisco, su abintestato; Aguirre Alejandro y Mujica contra Domingo Quagliatti; Cioinetti Simón, su quiebra.

BAILE—CENTENARIO DE LA BANDERA

San Nicolás, Febrero 24—Se realizó anoche un gran baile en casa de los esposos Sánchez Echague, al que asistieron gran número de familias.

—El centenario de la bandera será festejado en el cuartel del 2o. batallón del regimiento 5o. de línea.

La bandera estará en exhibición, custodiada por una guardia de honor. Los aspirantes prestarán juramento de fidelidad. El teniente Manni dará una conferencia alusiva en la tarde del martes 27.

—El Club Social terminará la serie de reuniones sociales, durante ésta semana, con el baile de esta noche, que promete estar muy animado, dado los preparativos que hacen las familias.

—Los amigos del señor Rodolfo M. Rojas, lo despedirán esta noche con un banquete en ocasión de su reciente ascenso.

DOLORES

FALLECIMIENTO DEL COMISARIO Sr. ARRIAS

Dolores, Febrero 24—Falleció el comisario de policía señor José María Sarrías, habiendo llegado de La Plata varios miembros de su familia.

En el tren de esta tarde fueron conducidos los restos á dicha ciudad, acompañados hasta la estación, por muchas personas y un piquete de la policía. Entre las manifestaciones de pésame, se recibió una del jefe de policía.

El fallecimiento del señor Sarrías ha sido sentido, porque en el corto tiempo que llevaba nuevamente en esta ciudad, supo captarse las simpatías del vecindario.

AVELLANEDA

ABUSOS DEL CORREO—DEFICIENCIAS DEL ALUMBRADO — EL TRANVIA DEL DOCK SUR.

Isla Maciel, Febrero 24 — De un tiempo á esta parte, se nota la desaparición de algunas páginas que contienen telegramas, de los diarios que aquí se reciben por correo. Como de las respectivas administraciones se dan al correo los ejemplares completos, es el caso de averiguar dónde sufren la mutilación denunciada.

El director general de correos y telégrafos, está en el deber de levantar una investigación.

—El alumbrado público está dando un mentís á su nombre. La mayoría de los focos se apagan á las 12 p. m. y especialmente los situados en la calle Sargento Ponce (zona peligrosa), vía de gran circulación y camino general al dock Sur.

Sería conveniente que el intendente, senador Barceló, exija de la respectiva empresa mejor cumplimiento de sus obligaciones.

—El público sigue aún esperando la inauguración del tranvía que pasando por el dock Sur, unirá sus líneas con Avellaneda. Una empresa particular usufrutúa el servicio y la calle á tal grado que es imposible transitar por ella, debido al terreno desparejo, creado por el alto nivel de la vía.

La intendencia y aún el ministerio de Obras Públicas, deben exigir á la empresa interesada, que nivele la calle y la ponga en condiciones viables.

—Regresaron del Paraná, de una excursión marítima, durante los días de carnaval, los señores Pérez de San Julián y Badaracco.

EL PUENTE DEL RIACHUELO

Isla Maciel, Febrero 24—El puente que se construye desde hace dos años sobre el Riachuelo, frente á la calle Almirante Brown, está pavimentado con el consiguiente perjuicio del progreso de esta rica zona. No se concibe el por qué de plazos tan largos en obras de utilidad pública. Todos los materiales están en el país y lástima da contemplar una obra de tanta utilidad y provecho cristalizada, por la desidia de las autoridades encargadas de hacer cumplir el contrato.

El ministerio de Obras Públicas, está en el deber de ordenar la prosecución de los trabajos, con la actividad que corresponde

LOMAS DE ZAMORA

BAILE — LA INACCION POLICIAL— OBRAS DE PAVIMENTACION

Lomas, Febrero 24—El baile de fantasía que tuvo lugar en el Barker Memorial Hall, anteanoche, no respondió á las esperanzas que cifraban sus organizadores y que era de esperar.

Aunque lucido y animado, se pudo notar el retraimiento de muchas familias de la localidad.

—Continúan las quejas por la inacción de la policía y las maneras incorrectas de uno de los empleados subalternos.

—Se comenta desfavorablemente el proyecto de las autoridades de la comuna, en el sentido de solicitar un millón de pesos destinado á pavimentos, porque nadie les reconoce la pericia y tino necesarios para atender obras de esa importancia.

SAN MARTIN

SITUACION DE LOS MAESTROS CESANTES—SIN RECURSOS

Billinghurst, Febrero 24—Los maestros recientemente jubilados se encuentran en una situación de suyo delicada, motivada por la entrega que se les hace actualmente en certificados del importe de sus cancelaciones. Dichos certificados no son negociables y los que lo consiguen lo hacen con una fuerte depreciación. Es urgente se apresure la impresión de los títulos con que deben ser cancelados. Lo contrario es exponer á esos maestros á sufrir considerables perjuicios en sus intereses.

Algunos maestros declarados cesantes por decreto de la dirección general de escuelas de fecha 31 de Diciembre último, se quejan, y no sin razón, de que habiéndoles comunicado la cesantía recientemente, no se les abone el sueldo de vacaciones que en justicia les corresponde. Esas cesantías han sido declaradas á raíz de haber pedido su retiro, no obstante estar sin concluir la tramitación de sus expedientes.

Se espera que el gobernador, como un acto de justicia hacia esos meritorios educadores, dispondrá que el director general ordene el pago de esos haberes.

COMITE DOCTOR LUIS SAENZ PEÑA

Villa Ballester, Febrero 24 — La comisión directiva del comité independiente "Doctor Luis Sáenz Peña" se reunió anoche.

El comité central de la capital ha comunicado á éste su reconocimiento.

PATAGONES

EL ASUNTO DE LAS TIERRAS FISCALES — SESION DEL CONSEJO ESCOLAR — CENTENARIO DE LA BANDERA.

Patagones, Febrero 24 — El inspector señor Wener Rasch prepara un amplio informe relacionado con las tierras fiscales y sus ocupantes, para enviarlo al Ministro de Hacienda, asegurándose que producirá la mejor impresión en el ánimo de éste.

—Hoy celebró sesión el consejo escolar, y resolvió entre otras cosas proponer á la dirección general de escuelas que se nombre á la maestra normal señora Ursula P. de Ronchetti para dictar el quinto grado en la escuela complementaria; como maestra de música á la señorita América Capdevila; maestras interinas para la escuela número 4 á la señorita Corina G. de Péras; para la número 5, á la señorita Antonia Fernández; para la número 9, á la señora Eugenia de Garvarino; para la número 11, á la señorita Aurora Montes de Oca, y se asciende á la señora Carmen Justa Pita, maestra de 2o. grado de la escuela número 1, Clemencia Crespo y Rosario Miguel, maestras de 1o. y 3er grados de la escuela número 2, respectivamente.

Las dos vacantes de los grados alu-

didos serán llenadas por dos practicantes.

—Regresó de La Plata, el presidente del consejo escolar, señor Manuel M. Román, quien se ocupó de los asuntos relacionados con la marcha de las escuelas locales.

—Hoy se dió comienzo al arreglo de la plaza 7 de Marzo, para festejar mañana la despedida del carnaval.

—La sociedad de ex alumnos de Don Bosco de Viedma, invitó á las autoridades municipales, y escolares á concurrir al "tedéum" y procesión cívica, que se realizará el 27 del actual en el vecino pueblo, en ocasión del centenario de la creación de la bandera nacional.

JUNIN

VIAJEROS

Zavalía, Febrero 24 — Para esa capital el señor Santiago Pastorino y familias de Collse y Casa Nueva.

MERLO

DEMOSTRACION

Merlo, Febrero 24—Se realizó la comida ofrecida por el señor Inocencio Barraza al comisario del partido, señor Pedro A. Pinto, y comandante Anibal Villamayor, en M. Acosta. Concurrieron no menos de cien personas de lo más caracterizado de Merlo, M. Paz, Las Heras y Zapiola, donde ambos obsequiados están vinculados.

Se brindó, se hizo música y la fiesta terminó en medio de la mayor animación y alegría.

BARADERO

BAILE — VIAJEROS

Baradero, Febrero 24 — Brillante resultó el baile de anoche en el Circulo Italiano.

Concurrieron las señoras:

Mercedes Genoud de Feanmaire, Petrona Culotta de Martínez, Romilda Genoud de Lindat, Juana Franco de Visca, María Florencia Uzurueta de Copello, Manuela Pereyra de O'Koarke, Paula Morisce de Visca, Luisa Peralta de Cánepa, María de Padrós, Ema Corrady de Bay, Olga Corrady de Zambra y muchas más.

Señoritas de Genoud, Corrady, Cosso, Padrós, Muller, Colero, Franco, O'Koarke, de Caño, Zuerzoll, Stagnaro, Marengo, Magri, Arnaldi, Ortiz, Villalba, Correngia, Magallanes, Viale, Visca, Costa, Bohle, Capelli y otras.

—Para esa capital los señores Virgilio Pasano, R. Laspes, F. Lacour, Miguel Barbich.

—De ésa, el señor J. Bar, su esposa Emma Corrady, la señora Massey y J. Marengo.

—Regresaron de esa capital los señores Esteban Jeanmaire y Ricardo L. Visca.

—Para su establecimiento de campo el señor Florencio Stagnaro.

—Se encuentra en este partido, en su establecimiento La Isabel, el señor Martín de Gainza y familia.

—Para la estancia Santa Catalina, en automóvil, la señora Justina Gastellu de Genoud y señoritas Allende, Barnetche y sus hijas Justina y Celia.

—Para su establecimiento La Carlota, el señor Jorge Barbich y su esposa.

GENERAL SAAVEDRA

NOMBRAMIENTOS BIEN RECIBIDOS

Arroyo Corto, Febrero 24—Han producido buena impresión en el vecindario los nombramientos de jefe de la oficina de correos y telégrafos local y auxiliar de la misma, recaídos en el señor Fidel Mayo y su hermano Daniel, pues ambos conocen el mecanismo de la oficina desde hace muchos años.

OBSERVACIONES METEOROLOGICAS

Instalación especial de LA PRENSA

Termómetro		Barómetro.
A las 3 a. m. hoy 22.0		A las 3 a. m hoy milim. 757.0
Ayer		Ayer
0 a. m.		0 a. m.
23.0		761.0
12 m.		12 m.
31.0		760.8
6 p. m.		6 p. m.
28.0		757.6
12 p. m		12 p. m
24.0		757.6

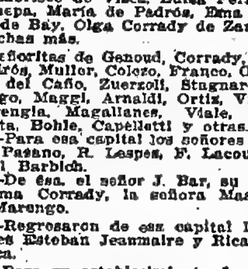

VIENTO a las 3 a. m. de hoy: Este.
Cielo: Despejado.
SOL: Sale 5.21 a. m.
Se pone 6.29 p. m.
LUNA: Sale 12.42 p. m.
Se pone 10.30 p. m.
Cuarto creciente.

Se observó ayer un descenso pequeño en la presión atmosférica y un aumento muy sensible en la temperatura.

El aspecto del cielo fué bueno.

Dirección y velocidad del viento: N., NE. y E., con una velocidad media de 7 kilómetros por hora.

A las 12 de la noche soplaba viento ENE.

Humedad del aire: máxima, 79.

Temperatura el día 24 del año anterior: máxima, 25 grados; mínima, 18.

Universidad nacional de La Plata—Datos meteorológicos de las 7 a. m.—Presión atmosférica, á cero grado y al nivel del mar, 763.83 mm.; temperatura mínima á las 4 a. m. 19.8; humedad relativa 74; tensión del vapor de agua, 15.55 mm.; viento: dirección N., velocidad en kilómetros por hora doce.

Datos de las 2 p. m.: presión atmosférica á cero grado y al nivel del mar, 760.83; temperatura 30.8; humedad relativa 48; tensión del vapor de agua, 15.69 mm.; viento: dirección NE., velocidad en kilómetros por hora 6.

Cálculo del tiempo probable hasta las 3 p. m. de hoy, según la Oficina Meteorológica Argentina:

Provincia de Buenos Aires—Bueno, poco cambio de temperatura.

Santa Fe, Entre Ríos y Corrientes—Bueno, poco cambio de temperatura.

Jujuy, Salta y Tucumán—Bueno, poco cambio de temperatura.

Región mediterránea—Bueno, poco cambio de temperatura.

Región andina—Bueno, poco cambio de temperatura.

Neuquén y Río Negro—Bueno, poco cambio de temperatura.

Chubut y Santa Cruz—Seminublado, leve descenso de temperatura en Santa Cruz.

ARTE Y TEATRO

Comedia—Rogelio Juárez—Bajo la dirección del conocido actor Rogelio Juárez, el 29 del corriente iniciará sus funciones en este teatro una compañía de zarzuela española, organizada con algunos buenos elementos ya conocidos de nuestro público, y otros que próximamente llegarán de Europa.

Actuarán como tiples, Consuelo Mayendía, Pura Martínez, Pilar Montenegro, que procede del teatro Apolo, de Madrid, Mercedes Ramos, Trinidad Rosales y Anita García, del teatro Eslava; figurando, además, Cipri Martín y Pilar Madorell. Entre los actores, están Rogelio Juárez, Francisco Meana, Paquito Guillen, Manuel Alaria, Mariano Aznar, Sánchez del Pino, E. Díaz de la Vega, José Parés, Manuel Molina, Elías Herrero, Benito Cibrian, Juan Viura y Estanislao Renedo. Actuará como maestro director y concertador de orquesta, el señor Bernardino Terés.

Además, integrarán la compañía seis bailarinas del rango español, dirigidas por el maestro José Durango, quien estaba de director de ballet en el Gran Teatro, de Madrid.

Odeón — La compañía dramática que actuará en este teatro bajo la dirección de Héctor Paladini, se embarcó ayer en Génova, á bordo del "Principe di Udine".

Formarán la compañía buenos elementos artísticos, entre los cuales cabe mencionar á la señora Clara della Guardia y á las actrices señoras Gemma de Sanctis, Desdémona Gandini, Emma Musso y María Sampieri y á los actores T. Rizzotto, quien vino á Buenos Aires el año anterior como primer galán, en la compañía de Tina di Lorenzo, Julio Gemmiló, Vasco Brambilla y Cárlos Bianchi.

El repertorio de la compañía contiene varias novedades: "Rosmunda", de Benelli, el autor de "La cena de las burlas"; "Sogno d'un tramonto d'autunno", de D'Annunzio; "La nos-

tra pelle", de Sabatina López; "Il perfetto amore", de Roberto Bracco; "Dopo di me", de Bernstein; "Rose", de Sudermann; "La colpa di Salomé", de P. De Luca; "L'istinto", de Kistemaker, etc.

Está anunciado el debut de la compañía para el 14 de marzo próximo con la comedia de Pierre Wolff "L'Eté d'amare".

SOCIEDADES Y CIRCULOS

SOCIEDAD COSMOPOLITA DE PROTECCION MUTUA É INSTRUCCION—Esta sociedad celebrará asamblea general el 28 del corriente, á las 8.30 de la noche, en su local, Chacabuco 1072 para dar cuenta de la marcha administrativa de la misma, y de la del Instituto Mercantil de enseñanza gratuita que ella sostiene y cuyos cursos se abrirán el 1o. de Marzo.

TRIBUNALES

JUICIOS CIVILES FALLADOS

Varias sentencias

El juez en lo civil, doctor Pera, ha dictado sentencia en el juicio promovido por Santiago D. Baldarín contra Vicente y José Espeneya sobre rescisión de un contrato de compra-venta de un campo de propiedad de los demandados, situado en la provincia de Córdoba, denominado Pequén, compuesto de 2.428 hectáreas, 57 áreas y 52 centiáreas, ubicado en el departamento de Río Cuarto; y devolución de la seña de 25.000 pesos.

El actor, al deducir su demanda, dijo que en el boleto se estipuló que la escritura debía otorgarse dentro de los 15 días de firmado el boleto y que en él consta la entrega de la suma dada como seña y á cuenta de precio, comprometiéndose los vendedores á entregar sus títulos perfectos.

Agregó el actor que una vez entregados los títulos al escribano, éste manifestó que no eran suficientemente eficaces para trasmitir el dominio y poner al comprador á cubierto de posibles contingencias.

Del examen del título y de la prueba producida, el juez llega á la conclusión de que los títulos encuadran dentro de la convención estipulada en el boleto acompañado á la demanda, y por lo tanto puede afirmarse que son perfectos, no procediendo en consecuencia la rescisión del contrato y la devolución de la seña.

Por ello, el juez resuelve rechazar la demanda, sin especial condenación en costas.

—El mismo juez ha resuelto el juicio promovido por Angel Ledesma contra Manuel J. Galarreta, por cobro de la suma de 1.080 pesos procedentes de la pensión y del cuidado de la yegua de carrera Olgada, desde el 10 de Marzo de 1910 al 10 de Febrero de 1911.

Por el fallo se condena al demandado á pagar al actor la suma reclamada, sus intereses y las costas del juicio.

—Por el juzgado del doctor Naveira, ha sido resuelto el juicio promovido por Ricardo Lamas contra Carlos Turconi, por cumplimiento de contrato de compra-venta de dos lotes de terrenos, situados en la calle Besares y Crámer, uno, y Crámer, entre Besares y Videla, el otro.

Por la sentencia, el juez condena al demandado á otorgar la correspondiente escritura pública al actor, con costas.

—El mismo juez ha resuelto el juicio iniciado por el doctor Faustino J. Trongé contra la Compañía General de Automóviles, por indemnización de daños y perjuicios.

Manifestó el actor que mientras viajaba en un automóvil de la mencionada compañía, por la calle Junín, á la altura de Paraguay, hacia el Sur, el vehículo chocó con otro automóvil de la casa Mousión, por impericia ó imprudencia del "chauffeur" que guiaba el automóvil en que él viajaba.

Agrega que, con motivo del choque, se produjo la ruptura de los cristales del frente y éstos le hirieron en la cara, lo que le impidió ejercer su profesión de médico por el término de 20 días, estimando los perjuicios recibidos en la suma de 4.000 pesos.

En uno de sus considerandos, al tratar el juez el punto, de si la cuestión civil puede ser resuelta antes de la criminal, dice que tratándose en el caso "subjúdice" de un accidente producido por el choque de dos automóviles, hecho que puede ser casual, ó intencional, ó por negligencia ó impericia del conductor del vehículo autor del choque, está comprendido entre el grupo de las acciones ilícitas que perjudican á un tercero, y es innecesario el pronunciamiento previo de los magistrados del fuero criminal, para que los del fuero civil, puedan establecer la responsabilidad del autor de la acción ilícita que sirve de fundamento á la acción de indemnización intentada.

En consecuencia de lo expuesto, el juez considera que, no corresponde reservar en secretaría este expediente á la espera de una resolución definitiva del juez correccional que intervine en el proceso que se halla agregado como prueba á estos autos.

En la sentencia el juez declara responsable de los daños y perjuicios causados al actor, á la compañía demandada y la condena en consecuencia á pagarle la suma que éste jure adeudársele dentro de la cantidad de 1.000 pesos, con costas.

CAUSAS CRIMINALES

El juez doctor Luco, por la secretaría de López Rivarola, ha fallado la causa seguida á Eduardo Tequeta, acusado de homicidio á Luis De Simoni, el 28 de Marzo del año próximo pasado, en la calle Bernardo de Irigoyen, frente á la plaza Independencia.

Con motivo de una discusión que Tequeta tuvo con la víctima, aquél, con un cuchillo, infirió á éste una herida en el costado izquierdo del cuerpo, produciéndole la muerte instantes después.

Dando por establecida la responsabilidad del prevenido, el juez, de acuerdo con el artículo 17, cap. 1o., inciso 1o., ley 189, y como no concurren circunstancias, le impone el término medio, ó sean diez y siete años y medio de presidio.

—Para Pablo Luis, acusado de hurto con abuso de confianza, el fiscal doctor Luna Olmos solicita dos años de penitenciaría.

—En el proceso instruído á Carlos Chaves ó Charles ó Vicente Pérez ó Esteves ó Cánova, acusado de robo, hurto y atentado con armas á la autoridad, el fiscal doctor Ramos Mejías, solicita la pena de seis años de penitenciaría.

—El fiscal del crimen doctor Avellaneda ha presentado su acusación en el proceso instruído á Simón ó Vicente Maestromanso ó Antonio Moretti, acusado de homicidio en la persona de Modesto Scarnuci, en un comercio situado calle Lamadrid 305, el 3 de Octubre del año 1909.

A raíz de una disputa que el acusado tuvo con otras personas, entre las que se encontraba la víctima, fueron disparados varios tiros, resultando muerto Scarnuci y herido Joaquín Defer. Estando comprobada la responsabilidad del acusado, el fiscal solicita la pena de diez y siete años y medio de presidio.

—El fiscal doctor Carlos Octavio Bunge, ha presentado su dictamen, en el proceso instruído contra el jefe de policía por usurpación de autoridad á querella de don Adolfo Poleró.

El fiscal sostiene que el Ministerio del Interior tiene facultad determinada por el art. 3o. y 8o., ley 3727, para velar por la moralidad pública, facultad delegada en parte al jefe de policía, dado nuestro sistema de organización administrativa.

Encuentra que el acto realizado por la policía al secuestrar la revista que dirige el querellante, no afecta la libertad de imprenta.

En consecuencia, pide la absolución del acusado, general Dellepiane.

—Por el juzgado correccional del doctor Marcelino Melo, secretaría del doctor Francisco Tessi, han sido resueltas las siguientes causas:

—José Antonio Fernández, acusado de lesiones, condenado á un mes y medio de arresto.

—Ramón Peteiro y Remigilio Cidre, acusados de lesiones, sobreseídas definitivamente.

—Isidro Aves y Tomás Sosa (a) Matasiete, por lesiones, sobreseídas provisionalmente.

—Manuel Pereyra El Gallego, por hurto, absuelto, y Horacio Víctor de San Martín ó Enrique Martínez, por desacato, condenado á tres meses y medio de arresto.

Expropiación

Fué ayer resuelta por el juez federal doctor Claros la causa seguida por el gobierno nacional contra doña Carmen y doña Alicia Morete, sobre expropiación de la finca ubicada en la calle Junín, números 932 y 934, con destino á la construcción del policlínico José de San Martín.

El juez fija en 45.500 pesos la suma que el gobierno está obligado á pagar á las propietarias de la finca, por toda indemnización, con más las costas del juicio.

Resolución administrativa modificada

El juez federal doctor Jantus, secretaría del doctor Basaldúa, dictó ayer sentencia en la causa que por infracción á la ley de impuestos internos inició la respectiva repartición administrativa contra Oliverio J. Lucía. El juez modifica la resolución administrativa, aplicando al nombrado la multa de 200 pesos, con costas.

Juicio de presunción de fallecimiento

Ante el juzgado del doctor Repetto, por la secretaría del doctor Viera, ha sido iniciado el juicio de presunción de fallecimiento de José María Martínez Rodríguez.

Asuntos comerciales

El juez doctor Estrada decretó las siguientes quiebras:

Pilade Tozzi, propietario de la joyería y relojería de la calle Entre Ríos 1135, que abandonó hace dos meses, más ó menos.

Se nombra contador á don Victorio Picasso. La quiebra fué solicitada por Sommer y Compañía.

—Nicolás Delucía, propietario que fué del comercio de café, confitería y bar de la calle Rivadavia 5309, hoy de propiedad de don Víctor Salvatore, Contador, don M. A. Racana. La quiebra fué solicitada por Borzone Hermanos.

—Sánchez Hermanos, razón social que ha solicitado convocatoria de acreedores ante la secretaría del doctor Lynch, juzgado del doctor Avellaneda, ha propuesto un concordato de 50 por ciento, pagadero en cuatro cuotas iguales á 6, 12, 18 y 24 meses de plazo.

El horario judicial

La Cámara de lo Criminal y Correccional, en acuerdo extraordinario y con motivo de la visita que realizó su presidente á los juzgados de instrucción, del crimen y correccional, ha autorizado á éste para que se dirija á los respectivos jueces, indicándoles la necesidad de que sea cumplido el horario implantado últimamente.

NOTICIAS MUNICIPALES

LA FIEBRE TIFOIDEA

Conferencia Anchorena-Piñero

Celebraron una conferencia el intendente municipal y el director de la Asistencia Pública. La conversación recayó sobre temas generales referentes á la salubridad de la capital y se especializó en lo que respecta á fiebre tifoidea, enfermedad que en estos momentos atrae la atención de todas las gentes y de las autoridades encargadas de combatir el mal.

El doctor Piñero manifestó al intendente, que actualmente hay en asistencia en la casa de aislamiento, alrededor de 270 enfermos, de los que un número muy reducido presenta carácter de gravedad y sólo dos ó tres están próximos á un desenlace fatal.

El doctor Anchorena fué también informado del inmenso radio abarcado en esta ciudad por la fiebre tifoidea, como asimismo, del carácter benigno que, por lo general, tiene la epidemia.

El punto referente á matanza de ratas, fué tratado también en el transcurso de la conferencia, muy superficialmente y no se llegó á ninguna conclusión que difiera de aquéllas por las cuales hoy se guía la desinfección, en ese sentido.

Es incierto, pues, que se haya convenido en aunar esfuerzos con el Departamento Nacional de Higiene, para proseguir la campaña de extinción de esos roedores, como equivocadamente se ha dicho.

Los servicios de limpieza

Aunque las autoridades municipales dan por terminada la huelga del personal de la administración de limpieza, á nuestra redacción llegan aún las quejas por la deficiencia de aquel servicio, especialmente de los barrios apartados del municipio.

Denuncias de esa naturaleza nos envían también varios vecinos de la calle México, de Bernardo de Irigoyen á Lima; algunos de la vecindad del hospital San Roque y muchos propietarios del barrio inmediato á la plaza Italia. Estos últimos afirman que las calzadas de aquella zona han sido convertidas, desde días atrás, en depósitos de residuos.

Apertura de la calle Rafaela

La Intendencia Municipal, en un mensaje dirigido al Concejo Deliberante, objeta una ordenanza sancionada en Junio del año anterior, en la parte que se refiere á la apertura de la calle Rafaela, de Azul á Dolores.

Cree la Intendencia que esa obra no está fundada por ninguna razón de utilidad pública y conceptúa que no debe ser realizada.

Pavimentación de la calle Superí

Por resolución de ayer, la Intendencia Municipal aprobó el contrato celebrado por los vecinos de la calle Superí, de Monroe á Congreso, sobre la pavimentación de dichas calles, con granito y base de hormigón.

Para el hospital Pirovano

En la secretaría de la Asistencia Pública permanecerá abierta hasta el 29 del corriente, la inscripción á un concurso por el cual será provisto un puesto de practicante mayor rentado del hospital Pirovano.

Unión Vecinal de San Carlos Norte

En la última asamblea celebrada por la comisión de fomento Unión Vecinal de San Carlos Norte, quedó constituída la nueva comisión directiva en la siguiente forma:

Presidente, José Bottiglieri; vice primero, Francisco Garaguso; vice segundo, Teodoro C. Marra; vice tercero, Pedro Malugano; tesorero, Manuel Baña; protesorero, Pedro Cristiani; secretarios, Cristóbal J. Tagliavacche, Angel S. Figari, Juan C. Tagliavacche, Luis A. F. Rossi; revisores de cuentas, Carlos A. Varese, José Rascero, Esteban Danari; delegado al comité central, Antonio Mengalle y Libertad Mengalle.

TURNOS DE FARMACIAS

Sección 1a. — B. Mitre 500, San Martín y Tucumán, Esmeralda y Tucumán.
Sección 2a. — Defensa 712.
Sección 3a. — C. Pellegrini 214, Cuyo y Esmeralda, Cangallo 1301, Corrientes 1342.
Sección 4a. — Santiago del Estero y Belgrano, Avenida de Mayo y Lima, Tacuarí y México, Belgrano 999.
Sección 5a. — Viamonte y Paraná, Corrientes 1700, Tucumán y Junín, Callao 760.
Sección 6a. — Rivadavia 1412, Alsina y Solís, Belgrano y Barandi.
Sección 7a. — Bartolomé Mitre 2857, Corrientes 2900, Córdoba y Paso.
Sección 8a. — Alsina y Alberti, Luyo 85.
Sección 9a. — Córdoba 3169, Lavalle 3801, Rivadavia y Billinghurst, Córdoba 3700, Cangallo y Gascón.
Sección 10 — Urquiza y Alsina, Belgrano 3602, Victoria 3410.
Sección 11 — Méndez de Andés 1140, Río de Janeiro y Rocamora, Corrientes 4515.
Sección 12 — Rivadavia 5400, Río IV y Sanillosa, Independencia y Artes y Oficios.
Sección 13 — Arenales y Suipacha, Artes y Charcas, Libertad y Paraguay, Arenales 1946.
Sección 14 — San Juan y Bolívar.
Sección 15 — Callao y Posadas.
Sección 16 — Lima 1686, Europa y Salta.
Sección 17 — Anchorena y Peña, Charcas y Azcuénaga, Santa Fe y Ecuador.
Sección 18 — Pichincha y Humberto I, San Juan y Solís, Entre Ríos y Garay, Lorea y Independencia.
Sección 19 — Charcas y Serrano, Las Heras y Pacheco, Quemes y Vidt, Salguero y Honduras.
Sección 20 — Constitución 2502, Boedo y Europa.
Sección 21 — Triunvirato y Gurruchaga, Rivera y Melaba, Thames y Santa Rosa, Soler y Alvarez.
Sección 22 — Sud América y Morón, Rivadavia 6200, 7164, Avellaneda y Nazca.
Sección 24 — Almirante Brown y Alegría, Suárez 270, Olavarría 655.
Sección 25 — Provincias Unidas 3100, Rivadavia 6301, Laguna y Arrecifes.
Sección 26 — Montes de Oca y Alegría, Vapalitá 202.
Sección 27 — Santa Fe 5262, San Salvador Argüibel, Condo y Arredondo.
Sección 28—Caseros 2000, Lorea 1926.
Sección 29 — Cabildo 2100, Juramento 1602, Cabildo 3674, 3400.
Sección 30 — Sarmiento y España, Pedro Mendoza 2092.
Sección 31 — 2 esquina 8, Holmberg y Alvarez Thomas, Monroe y Miller.
Sección 32 — Triarte 695, Vieytes 1929, 3 esquinas y Santa Adelaida.
Sección 33 — Giribone 284, F. Lacroze 3017.
Sección 34 — Caseros 2988, Chiclana y Boedo, Caseros 2602.
Sección 35 — Helguera 3176.
Sección 36 — Avenida Sáenz 1122.
Sección 37 — Habana 3700.
Sección 38 — San Fernando entre Chicago y Arrecifes.
Sección 40 — Rivadavia 10728.

PUERTOS, ADUANAS é IMPUESTOS

La recaudación aduanera

La aduana de la capital recaudó durante el día de ayer, por derechos de importación, almacenaje, salinaje, sellos y adicionales, la cantidad de pesos 588.785.50 moneda nacional y pesos 349.06 oro.

Movimiento del puerto

Durante el día de ayer, 24 vapores efectuaron operaciones de cargá en el interior del puerto, 13 atracan en lanchas y 29 en la rada.

En la actualidad hay capacidad en los depósitos fiscales para 69.000 cascos y 70.350 toneladas de mercaderías.

Embargo de cargamento

Por orden del juez doctor Claros, fué embargado ayer el cargamento del vapor "Re Vittorio".

CENTROS SOCIALES

ORGANIZACION DE FIESTAS

DIVERSOS PREPARATIVOS

CLUB URUGUAY — La comisión directiva de este club resolvió efectuar una "soirée" de fantasía el domingo próximo, en los salones del Operal Italiani.

En esta fiesta se obsequiará con premios á dos señoritas que lucan los mejores trajes.

LA RUSTICANA — Se activan los preparativos para el baile de gala que realizará el sábado próximo en el salón La Argentina.

En esta fiesta se procederá á la distribución de premios de carnaval, consistentes en 20 argentinos y una medalla de oro como premio especial.

JOVENES AMANTES DEL ARTE — Organiza para el 9 de Marzo una tertulia familiar á realizarse en el salón de la sociedad Nueva XX Settembre 1870, Bustamante 1870.

HIJOS DEL AYUTAMIENTO DE COIROS — Hace grandes preparativos para la velada y el baile familiar que, en honor del señor V. Serrano Clavero y á beneficio de la proyectada escuela, se realizará el 1o. de Marzo, en los salones del Orfeón Gallego Primitivo.

Previo discurso de apertura por el señor V. Serrano Clavero, serán representadas las obras "La sultana de Marruecos", "Marinos en tierra" y "La marcha de Cádiz".

Terminada la representación se bailará.

EL DESTINO — En el salón de la Nazionale Italiana realizará el 2 de Marzo próximo una función seguida de baile de gala, en la que se desarrollará un interesante programa teatral.

ORFEON ESPAÑA — Anuncia para el 9 de Marzo próximo una tertulia familiar á efectuarse en la Sociedad Española de S. M. de Belgrano.

FLOR DE PRIMAVERA — Se formó esta nueva sociedad, con la siguiente comisión directiva:

Presidente, Domingo Mir; vicepresidente, Juan García; secretario, Antonio Sbisa; prosecretario, Rafael Dramis; tesorero, José Lozada; protesorero, Rafael Citara; 4 vocales y 2 revisores de cuentas.

CULTO CATOLICO

Iglesia de San Nicolás — Iglesia de San Juan — Iglesia de San Ildefonso — Apostolado de la Oración.

En la iglesia de San Nicolás de Bary, habrá misas los domingos de 6 á. m. á 1 p. m. La misa de 8 será explicada para los niños que asisten á la doctrina. A las 9.45 exposición del Santísimo y rosario. A las 9 misa parroquial y explicación del Exangelio y bendición con el Santísimo.

En la misa de 10, conferencia cuaresmal por el presbítero Andrés Calcagno. A las 2 p. m., explicación de la doctrina cristiana á los niños y preparación para la primera comunión.

Durante la cuaresma, los días hábiles habrá misa á las 6, 7, 8, 9 y 10 a. m. En la de 9 rosario y lectura espiritual.

—Todos los domingos de cuaresma, en la iglesia de San Juan, predicará en francés, durante la misa de 11, el padre Graciano Salisberry.

Los viernes, después de la misa de 8 de la mañana, tendrán lugar los ejercicios de las siete caídas con exposición del Santísimo y reserva.

Los martes á las 4 de la tarde, exposición del Santísimo, y reserva.

—En la iglesia de San Ildefonso, habrá sermón cuaresmal, todos los domingos, en la misa de 8.30 a. m., y después del 1o. de Marzo en la de 10.

El ejercicio de la Vía Crucis, se llevará á cabo los viernes á las 4.30 de la tarde.

—Apostolado de la Oración — Febrero 25 — Cuaragésima. Santos Tarasio, obispo y Cesáreo y el beato Sebastián de Aparicio, confesor.

CULTOS VARIOS

Iglesia Metodista Episcopal, esquina Juncín y Charcas. Servicios en castellano — Hoy, sermón á las 8.30 a. m.; escuela dominical á las 9.45 a. m., y á las 8 p. m., sermón por el pastor Doctor Thomson, sobre el tema: "La bienaventuranza del hombre humilde".

Iglesia Metodista Episcopal—Primera iglesia (inglesa). Corrientes 718. Pastor, reverendo F. F. Mac Laughlin. Sermón á las 11 de la mañana y á las 8 de la noche. Escuela dominical, á las 10 a. m. Hoy, y todos los miércoles, á las 8 p. m. culto de oración.

Tercera iglesia Metodista Episcopal. Saavedra 1252. Escuela dominical. Hoy habrá sermón á las 3 p. m. —Calle Victoria, calle Almirante Brown número 1059 — Escuela dominical, de 9.30 á 10.30 a. m. Plaza Solís 2.30 p. m. Culto de oración, jueves, 7.30 p. m. Culto en italiano, viernes, 7.30. Sermón, hoy, á las 7.30 p. m. Pastor, Juan Rosbles.

Iglesia Evangélica Alemana Esmeralda 146—Hoy, á las 9 p. m., confirmación y comunión en alemán á las 11 a. m., servicio para los niños.

En la capilla Evangélica, Constitución 3215, habrá escuela dominical á las 9 de la tarde y sermón á las 8 de la noche.

En Barandi, ferrocarril del Sud, sermón, á las 2 p. m.

Ejército de salvación — En el local Rivadavia 3396 se celebrarán diversos cultos los domingos, á las 8.30 a. m. y á las 3 de la noche, y á las 3, sermón por el pastor Silvio Lotti.

Iglesia Evangélica Argentina — Los cultos dominicales, organizados para hoy, son los siguientes:

Brandsen 1233, á las 3 a. m., sermón por R. J. Williams.

Serrano 1477, á las 8 p. m., sermón por V. V. Andrade.

San Francisco (Brandsen y General Pintos)—A las 8 p. m., sermón por R. G. Larroca.

Lanús, Santa Teresa, esquina Once—Culto de predicación los domingos, á las 9 a. m. y escuela dominical, á las 2 p. m.

Calle España y Nueva — Cultos los jueves, á las 8 p. m., y sermón dominical, á las

y sobre Río de Janeiro, á 14.559 reis por libra esterlina.

Los tipos de cambio anotados en el cuadro adjunto son suministrados por los respectivos Bancos.

BANCOS	Inglaterra	Francia	Alemania	Italia	Suiza
Nación.	43 5/16	5.07	4.12	5.09	5.44
Londres	43 3/16	5.06	4.11		
Provincia	43 3/8	5.07	4.12	5.08	5.46
Italia	43 1/4	5.06	4.11	5.06	5.46
Español	43 5/16	5.07	4.12	5.09	5.44
Alemán	43 1/4	5.06 1/2	4.11	5.08	5.42
Ang. A.	43 3/16	5.06 1/2	4.11	5.08	5.43
Galicia	43 1/4	5.06 1/2	4.11 1/2	5.08 1/2	5.45
Francés	43 7/32	5.06 1/2	4.13	5.06	5.45

Por cable se giran á 47 5/8, sobre Londres, y á, sobre París.

El Banco de la Nación gira en pequeñas letras á la vista, sobre Inglaterra, á 47 11/16; sobre Francia, á 5.03; sobre Bélgica, á 5.04; sobre Alemania, á 4.07 1/2; sobre Italia, á 5.04 y 1/2; y sobre España, á 5.40.

DESCUENTO BANCARIO

La tasa bancaria del descuento varía de 7 3/4 á 8 1/2 por ciento al año. Hay firmeza por ser buena la demanda.

SOCIEDADES ANÓNIMAS

En la asamblea general de accionistas de la compañía de seguros La Positiva, se aprobó la memoria y balance del directorio por el ejercicio de 1911, así como el dividendo de 12 por ciento á los accionistas.

El activo, que era de $ 9.731.192.15, subió á 11.254.484.37, lo que representa $ 1.523.291.82 de aumento.

El directorio quedó constituído así: presidente, señor Eduardo Castex; vicepresidente primero, señor Arturo Z. Paz; segundo, señor Luis Ortiz Basualdo; tesorero, señor Félix Armesto; protesorero, señor Eduardo Agüero; director delegado, señor Hugo Návarro; directores, señores Nicolás Mihanovich, Eliseo Cantón, Just iniano Posse, Alberto E. Castex, Juan E. Anchorena y Cándido González; síndico titular, señor Erasto Piñero Pacheco, y suplente, señor Alberto Meyer Arana.

CAJA DE CONVERSION

Movimiento de día: Entrada, pesos 1.413.46, y salida, $ 17.544.88. La existencia en caja es de $ 186.613.367.07.

VALOR DE LA PROPIEDAD

MANUEL CASTELLAR

En Laprida (F. C. S.), efectuó el remate judicial de las sucesiones de Natalia y Cecilio Chazarreta, 463 hectáreas, 70 áreas y 43 centiáreas cada uno, obteniendo por el primero pesos 103 la hectárea. Comprador, señor Vicente Antia, y por el segundo $ 95; comprador, señor J. Lamarque.

Importa esta venta, $ 89.379.75.

REGISTRO DE LA PROPIEDAD—INFORMACIONES OFICIALES

Fincas vendidas é inscriptas en el registro de la propiedad, el día 23 de Febrero de 1912:

Amancio Alcorta entre Labardén y Zavaleta, lotes 3 y 4, manzana 1, 17.32 por 54.47, pesos 30.000.

Amenábar entre Céspedes y Aguilar lote 5, manzana F, 8.66 por 28.70, en pesos 11,623.50.

Argerich número 807, 7.22 por 16.09, pesos 10.000, edificado.

Artilleros entre Mendoza y Olazábal, lote 6, 8.66 por 43.30, pesos 5.000.

Arredondo número 2461, 10 por 43, pesos 36.000, edificado.

Bahía Blanca entre Tinogasta y Simbrón, lote 17, manzana 3, 8.66 por 46.70, pesos 3.451.

Bragado esquina Cosquín, lotes 19 y 20, manzana E, mide en los costados 45.96, 2.57, 13.50 y 50.57, pesos 2.500, con 6 metros en la ochava, terreno irregular.

Bragado entre Guaminí y Montiel, lote 30, manzana B, 8.66 por 25.98; Guaminí entre Provincias Unidas y Bragado, lote 34, manzana C, 8.66 por 54.59; lotes 25 al 40, manzana C, 51.96, 43.25; Guaminí entre Bragado y Tanaquel, lotes 37 al 39, manzana J, 25.98 por 43.25; lote 40, manzana J, 8.66 por 25.93; Montiel esquina Tapalqué, lotes 1 y 2, manzana F, mide en los costados 22.50, 13.03 y 17.30 y 26.74; Tapalqué entre Guaminí y Carhué, lote 4, manzana Q, 8.66 por 26.70; lotes 5 y 6, manzana Q, 17.32 por 35.36; Tapalqué entre Guaminí y Carhué; lotes 7 al 9; manzana Q, 25.98 por 26.20; Guaminí entre Provincias Unidas y Bragado, lotes 19 al 21, manzana B, 25.98 por 43.25, todo en pesos 40.920.

Bogotá número 181, 8 por 32.34 y 32.24, pesos 30.000, edificado.

Bompland número 1374, 8.66 por 33.40 pesos 13.000, edificado.

Cabildo entre Céspedes y Aguilar, lote 7, manzana B, 8.66 por 62.30 y 31.56 pesos 21.111.38, mitad indivisa.

Concordia número 1184, 8.66 por 21.97 pesos 6.500, edificado.

Córdoba número 2077, 8.65 por 34.64, pesos 150.000, edificado, con un martillo á favor de 4.33 de frente por 8.66 de fondo.

Deán Funes número 330, 8.66 por 25.98, pesos 40.000, edificado.

Famatina entre San Francisco y Pepirí, lote F, manzana 14, 7.80 por 30.58, pesos 3.000.

Ferré entre Pasteur y O'Gorman, lote 8, manzana A, 8.66 por 25.98, en pesos 600.

Ferré entre Varela y Pedernera, lote 11, manzana D, 8.66 por 41.56, pesos 912.

Fonrouge número 683, 8.66 por 21.34 pesos 3.800, edificado.

General Paz entre Pampa y Aguilar, lote 3, manzana D, 8.66 por 30.33; Palpa entre General Paz y Amenábar, lotes 7, 8 y 9, manzana D, 25.98 por 26.78 y 27.53; Palpa entre General Paz y Cabildo, lotes 13 y 14, manzana A, 17.32 27.76 y 24.26; Moldes entre Avilés y Olaguer, lote 6, y mitad del 7, manzana 15, 13.99 por 39.33, todo en 74.313.63 pesos.

General Paz esquina Lobos, lote 16, manzana 5, mide en los costados 7.32 por 20.13, 13.18 y 14.43, con 10 metros en la ochava, pesos 760.

Guise números 28 y 30, 8.66 por 14.40 y 15.07, pesos 20.000, edificado.

Hortiguera entre Navarro Viola y terreno municipal, lote 19, manzana F, 7.86 por 26.23, pesos 1.000.

Las Naciones número 3278, 8.66 por 20.20, pesos 8.000, edificado.

Avenida La Plata número 2360, mide en los costados 8.66 por 9.71, 41.04 y 36.65, pesos 6.000, edificado.

Larrazábal esquina Chascomús, lote B, 10 por 43.71, pesos 40.000, edificado.

Mar Chiquita número 4583, 8.66 por 12.35, pesos 4.600, edificado.

Méndez de Andés número 861, 8.66 por 20.40 y 21.15, pesos 8.000, edificado.

Méjico número 434, 8.75 por 43.78, pesos 71.500, edificado.

México número 3069, 8.66 por 41.25, y 38.36, edificado, pesos 20.000.

Monte Egmont esquina Rojas, lote 2, manzana L, mide en los costados 13.67 12.16, 8.96 y 17.87, con 6 metros en la ochava, pesos 5.981.06.

Moldes número 1163, 8.66 por 20.62, pesos 12.000, edificado.

Murguiondo entre Provincias Unidas y M. Artigas, lote 16, 8.41 por 30.10 en pesos 2.208.

Neuquén entre Caballito y Espinosa, lote 17, manzana B, 8.66 por 45.72 y 17.10, pesos 12.870.32.

Pampa entre Arcos y Cuba, lote 4, 8.69 por 43.30, pesos 41.000.

Rivera esquina Humboldt, lotes 2, 3 y 4, 26.98 por 47.73, pesos 73.886.

Santa Adelaida número 1082, 10.35 por 39.83, pesos 9.500, edificado, mitad indivisa.

San Salvador número 339, 8.66 por 51.95, pesos 18.000, edificado, parte mitad indivisa.

Sentilosa número 927, 8.66 por 41.07, pesos 22.500, edificado.

Superí número 2431, 8.66 por 25.35, pesos 21.000, edificado.

Superí número 2441, 8.66 por 32.30, pesos 22.000, edificado.

Suipacha número 882, 7.36 por 15.16, pesos 55.000, edificado.

Urarteche números 51 y 53, mide en el frente 6.92, 13.17 en el contrafrente por 30.56 y 36.98, en pesos 80.000 edificado.

Ushuaia número 2670, 21.65 por 43.30, pesos 34.000, edificado.

Venezuela número 2049, 5.01 por 43.30 pesos 20.000, edificado.

Vírgenes número 1027, 8.66 por 34.66 pesos 13.600, edificado.

Zapiola número 831 esquina Esteco, 8.66 por 29.54, pesos 9.800, edificado.

Total de fincas vendidas é inscriptas 15, en pesos 1.081.740.36.

Gobernaciones nacionales

NEUQUEN

Pueblo Neuquén, manzana mitad Este de la P, 50 por 110, pesos 2.750.

PAMPA

Sección segunda, fracción D, colonia Anguil, quinta 18, hectáreas 31, áreas 35; quinta 35, hectáreas 21 áreas 50; quinta 36, hectáreas 21, áreas 16; quinta 17, hectreas 21 áreas 16; todo en pesos 6.381.

RIO NEGRO

Colonia General Roca—Fracción A, parte de la chacra 272, mide en el frente 100 y 140 en el contrafrente por sus pesos 1.020.

Colonia Choele Choel, sección V, lotes 14, rural, hectáreas 93 áreas 29 y centiáreas 86 y 41, pesos 4.000.

Pueblo Buena Parada, sección 6, fracción H, lote 25, hectáreas 9 áreas 450.50, chacra 6, pesos 900.

Pueblo Buena Parada, sección 6 de la fracción H, lote 25, chacra 36, hectáreas 12 áreas 27 centiáreas 84, pesos 1.227.84.

PRODUCTOS AGROPECUARIOS

MERCADO DE CEREALES A TERMINO

Unica rueda.

Maíz—Junio, 200 toneladas, á pesos 5.02, dársena.

Lino—Mayo, 600 toneladas, á $ 16.25, dársena.

PRECIOS DE AJUSTE

Trigo—Febrero, $ 9.05 dársena y 8.50 Bahía Blanca; Marzo, $ 8.50 dársena, y Mayo $ 8.30.

Maíz—Mayo, $ 5.25; Junio, $ 5, y Julio, $ 5.

Lino—Febrero, $ 17; Marzo, 16.95, y Mayo, 16.25.

Avena—Febrero, $ 6.50, dársena, y $ 6.35 Bahía Blanca; Marzo, $ 6.10 dársena, y Abril $ 6.

REGISTRO DE CONTRATOS

En la oficina de ajustes del Mercado de Cereales á término se registraron ayer contratos por 6.500 toneladas de lino, 4.200 de trigo, 1.000 de avena y 4.000 de maíz.

COTIZACION DE LA COMISION DE CEREALES DE LA BOLSA

Trigo barletta, á $ 8.45; de pan, á 8.20, y en Bahía Blanca, á 7.85; avena, base de 47 kilogramos, á 6.10.

Lino, 4 por ciento de materias extrañas, á $ 16.90.

EXPORTACION DE PRODUCTOS DEL PAIS

Fueron exportados ayer por el puerto de la capital, los siguientes productos:

Para Londres: 400 cajones lenguas vacuno, con 10.811 kilos; 674 cajones menudos vacunos, con 23.863 kilos; 5.940 cuartos vacunos, con 407.711 kilos; 4.417 reses carnero, con 114.432 kilos.

Para Amberes: 4.575 cueros vacunos secos, con 71.070 kilos.

Para Boston: 1.000 fardos lana, con 466.111 kilos.

Para Marsella: 660 fardos cueros lanares, con 296.280 kilos.

Para Hamburgo: 892 panes chicharrones con 35.215 kilos; 374 cascos sebo, con 85.510 kilos; 278 fardos lana sucia, con 124.251 kilos.

Para Filadelfia: huesos á granel, 380.000 kilos.

BOLSA DE CEREALES

Han entrado en el mercado del Once, 11.371 bolsas trigo, 1.943 id maíz, 1.141 id lino, 4.713 id avena, 189 id alfalfa, 375 id centeno, 617 id cebada, pasto 2.594 fardos grandes y 450 chicos.

Entrada de frutos por las siguientes estaciones de ferrocarriles:

Pacífico: 460 fardos grandes de pasto.

Retiro: 420 fardos grandes pasto y 1.100 chicos, maíz 260 bolsas, lino 160 id, patatas 850 id.

Puerto: Lino 23.663 bolsas.

Mercado Central: Trigo 707 bolsas.

Sola: Trigo 1.057 bolsas, avena 862 id, maíz 615 id.

Rural: Lino 247 bolsas, trigo 77 id, avena 355 id, pasto 788 fardos grandes.

Ingeniero Brian: Trigo 5.688 bolsas, avena 1.690 id, lino 500 id.

Buenos Aires: Trigo 865 bolsas, avena 1.658 id, otros cereales 1.974 id, pasto 758 fardos grandes y 328 chicos.

Riachuelo: Lino 1.760 bolsas, trigo 1.680 id, avena 2.855 id.

Ventas de ayer

Trigo barletta—1.252 bolsas en el Once á $ 8.20.

Trigo varias clases—1.248 bolsas en el Once á $ 8.30, 1.200 á 8.20.

Trigo tucelas—558 bolsas en el Once á $ 6.20.

Trigo ruso—400 bolsas en Estación Buenos Aires á $ 5.30.

Semilla de lino—450 bolsas en el Once á $ 12.70, 200 á 12.70, 175 á 12.70.

Maíz amarillo—290 bolsas en el Once á $ 11, 150 á 11, 150 á 11, 300 á 11, 200 á 11, 290 á 11, 360 á 10.20.

Avena—360 bolsas en el Once á $ 4.50, 236 á 4.50, 510 á 4.50.

MERCADO DE ABASTO PROVEEDOR

Entraron en este mercado 178.500 kilos de verdura y 29.500 kilos de fruta en general.

El mercado á pesar de la entrada habida colocó sus artículos á los mismos precios de ayer; las operaciones se llevaron á cabo con facilidad encontrando la mercadería fácil colocación, desapareciendo la pesadez que desde varios días atrás se venía notando en la plaza.

En general el mercado para verdura, lo mismo que el de la fruta cierran sostenido para todos sus renglones.

MERCADO CENTRAL DE FRUTOS

LAS OPERACIONES DE AYER

Entraron en este mercado 159 vagones con los siguientes frutos:

361.212 kilos de lana, 2.958 atados de cueros lanares, 6.467 cueros vacunos, 583 id de potro, 4 atados de cueros varios, 85 bultos de cerda, 1 id de plumas, 155 cascos de grasa.

Ventas de ayer

Lana cruza fina—52.000 kilos á $ 8.50, 8.30, 8.20, 8, 7.60, 7.50, 7.30, 7.

Cruza mediana—137.000 kilos á $ 8.70, 8.60, 8.50, 8.40, 8.30, 8.20, 8, 7.90, 7.80, 7.70, 7.60, 7.50, 7.40, 7.30, 7.

Cruza gruesa—221.000 kilos á $ 7.70, 7.60, 7.50, 7.40, 7.30, 7.20, 7.10, 7, 6.90, 6.80, 6.70, 6.50, 6.40, 6.30, 6.

Fina—23.000 kilos á $ 7.30, 7, 6.80, 6.40, 6.30.

Borregas—30.000 kilos á $ 8.40, 8.20, 8, 7.90, 7.70, 7.50, 7.40, 7.30, 7.20, 7, 6.70, 6.40, 6.

Pieles lanares estación consumo — 21.400 kilos á $ 0.73, 0.72, 0.71, 0.70, 0.68, 0.66 0.65, 0.63, 0.60.

Pieles lanares estación mortecino—17.400 kilos á $ 0.53, 0.52, 0.51, 0.50, 0.48, 0.46, 0.45, 0.43, 0.40.

Pieles lanares pelado consumo—6.000 kilos á $ 0.48, 0.46, 0.45, 0.43, 0.42, 0.40.

Mortecino—5.500 kilos á $ 0.28, 0.26, 0.25, 0.23, 0.22, 0.20.

Vacunos — 4.500 cueros á $ 12.10, 12, 11.90 11.80, 11.70, 11.60, 11.50, 11.40, 11.30, 11.20, 11.

Becerros—860 cueros á $ 11.20, 11.10 y 11.

Nonatos—460 cueros á $ 10.20, 10.10 y 10.

Potros — 520 cueros á $ 5.30, 5.20, 5, 4.80.

Cerda—2.300 kilos á $ 14.50, 14, 13.50, 13, 12.50, 12, 11.50, 11.

Plumas—50 kilos á $ 8.50.

Corderitos—540 docenas á $ 3, 2.70, 2.60.

Colas—100 kilos á $ 20.

EXPORTACION DE CARNES

La sociedad anónima La Blanca despachó ayer, en el vapor "Highland Laddie", con destino á Londres, las siguientes cantidades de carnes: 3.538 reses de carneros, 879 reses de cordero, 1.941 cuartos de vacunos congelados y 7.518 cuartos de vacuno chilled.

MERCADO DE LINIERS

Entraron en este mercado 5.047 animales vacunos, á la siguiente consignación:

Consignat.	Remitentes	Procedencia	Animales
Salaberry B.	Irigoyen	Rodríguez	44
"	Pérez	Madariaga	22
"	Rooney	9 de Julio	25
"	Etchepare	Azul	30
"	Lunusague	Junín	40
"	Volante	Olavarría	30
"	Mendizábal	9 de Julio	40
"	Martelli	Santa Fe	60
"	Arachávala	Lincoln	27
"	Reynal	Villegas	90
"	Palacios	Bolívar	27
"	Mourga	Azul	98
"	Urrutia	Bolívar	67
"	Grondona	Pringles	30
Crotto é h.	Pradera	Villegas	40
"	Merbert	Tejedor	55
Unzué y Ca.	Alvear	Rojas	200
"	Makentay	Saladillo	300
Estrugamou	Barreiro	T. Lauq.	42
"	Berrondo	Chivilcoy	60
"	Pera	P. Central	51
"	Mehgoti	Chivilcoy	14
"	Mutel	Pehuajó	45
"	Bernet	T. Lauq.	20
G.E. y Patrón	Traverso	Ramallo	18
"	Bertrano	Santa Fe	80
"	Traverso	Córdoba	50
"	Espejo	Ramallo	18
I. Goñi é h.	Casella	P. Central	44
C. y Cavo	Caro	Lincoln	65
"	Sartilere	Córdoba	50
E. Grondona	Otero	Chascom.	60
"	Otero	"	185
C. Amoretti	Dillón	Córdoba	170
"	Laguer	Olavarría	45
Vélaz y Ca.	Ornetti	P. Central	41
P. C. y Peró	Carrera	Laprida	50
"	Antia	"	33
Arseno Hnos.	Saubidet	Mercedes	42
"	Brustiazo	Santa Fe	24
D. y Ramsay	Pilot	Villegas	46
Devoto y Ca.	Gerostiaga	P. Central	40
"	Ferrando	"	50
"	Verdasse	"	54
"	Mulla	Santa Fe	18
Apheca y Ca.	Bordarampe	P. Central	14
"	Bethelar	San Luis	21
Santamarina	Guizzeti	Bolívar	53
"	Cavero	Santa Fe	27
Landa, L. y C.	Parte	P. Central	25
Arancet y C.	Benacochea	"	69
D. y Ocantos	Cano	Navarro	289
Ojea y M.	Dillón	Córdoba	121
Caride y Ca.	Aguerre	P. Central	50
Sansot y A.	García	"	20
"	García	"	44
"	Peralta	"	96
"	García	"	42
Etchegaray	Idraguey	"	33
Ojea y M.	Espina	T. Lauq.	221
"	Brion	Saladillo	25
G. Rodríguez	Rodlant	Guaminí	68
Piquet y Ca.	Aguerre	Tejedor	19
Hacendados	Nuile	Dorrego	167
Unzué y Ca.	Makenlant	Saladillo	78
C. y Cendoya	Salas	25 Mayo	22
Lourtet Hnos.	Alonzo	Dorrego	52
Juan Lalor	Camiño	La Plata	52
"	Escurra	Villegas	36
"	Natti	Navarro	18
"	Ferrari	Pringles	42
"	Taurel	Arenales	45
"	Domínguez	Santa Fe	49
P. A. Lanusse	Méndez	Córdoba	28
"	Domínguez	Olavarría	30
"	Aguirre	T. Lauq.	107
"	Elia	Villegas	100
"	Brown	Tejedor	20
"	Vegas	"	100
"	Lanusse	Santa Fe	33
"	Estévez	Lincoln	52
"	Rouch	Córdoba	30

Ventas de ayer

Terneros.

7 especs.	á $ 45.00	Landa, L. y Ca.	
1 gordo	" 37.50	Salaberry y B.	
19 "	" 37.00	J. Crotto é hijos	
6 "	" 36.00	B. L. y Etchegaray	
40 "	" 35.00	P. Arancet y Ca.	
10 "	" 35.00	N. y Avalos	
15 "	" 35.00	Estrugamóu y Ca.	
18 "	" 34.00	J. Crotto é hijos	
4 buenos	" 32.00	G. E. y Patrón	
14 "	" 31.00	Estrugamóu y Ca.	
23 "	" 32.00	N. y Avalos	
27 "	" 31.50	Salaberry y B.	
2 "	" 30.00	G. E y Patrón	
1 "	" 29.00	Salaberry y B.	
18 regular.	" 26.50	"	
17 "	" 26.00	Estrugamóu y Ca.	
31 "	" 27.00	Gabino Rodríguez	
24 "	" 24.50	P. y A. Lanusse	
64 "	" 24.50	Salaberry y B.	
25 "	" 24.00	P. y A. Lanusse	
26 "	" 22.50	"	
21 "	" 22.00	B. L. y Etchegaray	
25 "	" 21.50	P. y A. Lanusse	
9 "	" 21.00	Estrugamóu y Ca.	
24 "	" 21.00	"	
11 "	" 20.50	Salaberry y B.	
26 mamon.	" 19.00	"	
42 "	" 19.00	P. C. y Peró	
34 "	" 18.50	Salaberry y B.	
8 "	" 17.00	"	
32 "	" 16.00	"	
49 "	" 14.50	"	
4 "	" 18.00	G. E. y Patrón	
8 "	" 15.00	P. C. y Peró	
8 "	" 15.00	P. Alchourrón	

Novillos

181 m|esp.	á $ 125.00	E. Grondona	
40 "	" 121.00	Salaberry y B.	
18 "	" 113.00	G. E y Patrón	
20 espec.	" 109.00	Salaberry y B.	
200 "	" 106.00	S. Unzué é h.	
6 "	" 102.00	G. H. Rodger y Ca	
16 "	" 102.00	P. y A. Lanusse	
4 "	" 102.00	Salaberry y B.	
13 "	" 100.00	Sansot y A.	
11 mest|g.	" 95.00	Salaberry y B.	
18 "	" 95.00	J. Crotto é hijos	
50 "	" 94.50	P. y Podestá	
21 "	" 93.00	Juan Lalor	
25 "	" 93.50	P. y Podestá	
3 "	" 90.00	Estrugamóu y Ca	
15 "	" 90.00	Juan Lalor	
25 "	" 90.00	P. y Podestá	
14 "	" 89.00	P. y A. Lanusse	
9 "	" 88.00	Salaberry y B.	
25 "	" 87.00	Juan Lalor	
9 "	" 86.00	"	
7 "	" 86.00	G. H. Rodger y Ca.	
18 gordos	" 85.00	S. Palau y Ca.	
7 "	" 85.00	P. y A. Lanusse	
13 "	" 83.50	Juan Lalor	
15 "	" 83.00	"	
7 "	" 81.00	Salaberry y B.	
44 "	" 80.00	Sansot y A.	
21 "	" 79.00	P. y A. Lanusse	
9 "	" 81.00	Salaberry y B.	
7 "	" 80.00	Juan Lalor	
10 "	" 78.00	"	
96 "	" 78.00	Sansot y A.	
15 "	" 78.00	Salaberry y B.	
7 carne|g.	" 72.00	G. E. y Patrón	
3 "	" 72.00	G. E. y Patrón	
31 "	" 67.00	T. Devoto y Ca.	
8 "	" 67.00	Salaberry y B.	
10 "	" 66.00	T. Devoto y Ca.	
1 "	" 65.00	P. Alchourrón	
3 buena|c.	" 60.00	G. E. y Patrón	

Vaquillonas

1 excep.	á $ 66.00	Salaberry y B.	
14 "	" 64.00	Gabino Rodríguez	
1 "	" 62.00	Salaberry y B.	
4 "	" 60.50	"	
13 "	" 60.00	Estrugamóu y Ca.	
20 espec.	" 58.00	T. Devoto y Ca.	
46 "	" 57.00	D. y Ramsay	
8 "	" 56.50	Juan Lalor	
15 "	" 55.50	Salaberry y B.	
15 "	" 54.50	"	
15 "	" 54.00	"	
17 "	" 53.00	J. Crotto é hijos	
16 "	" 52.50	N. y Avalos	
50 "	" 52.00	G. E y Patrón	
8 "	" 52.00	Juan Lalor	
4 mest|g.	" 51.00	Estrugamóu y Ca.	
17 "	" 51.00	Juan Lalor	
25 "	" 50.50	Salaberry y B.	
9 "	" 50.00	D. y Ramsay	
12 "	" 49.50	Salaberry y B.	
16 "	" 48.50	"	
17 "	" 47.50	Juan Lalor	
4 "	" 47.00	"	
13 "	" 46.00	"	
13 "	" 47.50	Salaberry y B.	
29 "	" 48.00	P. Arancet y Ca.	
23 "	" 48.00	T. Devoto y Ca.	
6 "	" 46.50	Juan Lalor	
4 "	" 46.00	G. E. y Patrón	
19 "	" 47.00	V. Caride y Ca.	
10 "	" 45.00	Piquet y Ca.	
6 "	" 45.00	B. L. y Etchegaray	
8 "	" 50.00	Landa, L. y Ca.	
24 "	" 45.00	Ojea y Madariaga	
8 "	" 44.00	Juan Lalor	
5 gordas	" 43.00	T. Devoto y Ca.	
16 "	" 43.00	P. Alchourrón	
24 "	" 43.00	Ojea y Madariaga	
5 "	" 42.00	Salaberry y B.	
15 "	" 41.00	"	
14 carne|g.	" 35.00	V. Caride y Ca.	
6 "	" 34.00	Salaberry y B.	

Novillitos

10 mestig.	á $ 62.00	Landa, L. y Ca.	
42 gordos	" 53.00	F. B. Arzeno	
2 carne|g.	" 40.00	G. E. y Patrón	

Bueyes

17 espec.	á $ 110.00	G. E. y Patrón	
3 "	" 107.00	P. y A. Lanusse	
8 "	" 106.50	G. H. Rodger y Ca.	
6 mest|g.	" 100.00	Estrugamóu y Ca.	
9 "	" 99.00	G. H. Rodger y Ca.	
14 gordos	" 95.00	G. E. y Patrón	
17 "	" 90.00	Sansot y A.	
4 carne|g.	" 85.00	Estrugamóu y Ca.	
1 "	" 85.00	G. E. y Patrón	
4 c|g. b|c.	" 78.00	Estrugamóu y Ca.	

Vacas

12 excep.	á $ 82.50	G. H. Rodger y Ca.	
1 m|esp.	" 78.00	Salaberry y B.	
14 "	" 78.00	J. Apheca y Ca.	
60 "	" 75.00	E. Grondona	
1 "	" 75.00	Salaberry y B.	
1 "	" 74.00	"	
7 "	" 73.50	G. H. Rodger y Ca.	
3 "	" 72.00	Salaberry y B.	
9 espec.	" 70.00	G. H Rodger y Ca.	
24 "	" 69.00	Salaberry y B.	
25 "	" 68.00	Estrugamóu y Ca.	
2 "	" 68.00	G. E. y Patrón	
60 "	" 66.00	Ojea y Madariaga	
7 "	" 66.00	Salaberry y B.	
15 "	" 68.00	Juan Lalor	
19 "	" 65.50	N. y Avalos	
2 "	" 65.00	Juan Lalor	
23 "	" 65.00	Gabino Rodríguez	
44 mestig.	" 64.00	I. Goñi é hijos	
22 "	" 63.00	J. Crotto é hijos	
17 "	" 63.00	V. Caride y Ca.	
42 "	" 63.00	Sansot y A.	
12 "	" 62.50	Juan Lalor	
5 "	" 62.00	"	
19 "	" 61.50	N. y Avalos	
18 gordas	" 60.00	"	
22 "	" 60.00	P. C. y Peró	
7 "	" 60.00	C. Amoretti	
15 "	" 59.50	P. y A. Lanusse	
28 "	" 59.00	A. Vélaz y Ca	
27 "	" 58.00	T. Devoto y Ca.	
12 "	" 58.00	Juan Lalor	
7 "	" 58.00	Salaberry y B.	
15 "	" 59.00	"	
11 "	" 59.00	G. H. Rodger y Ca.	
15 "	" 58.00	P. y A. Lanusse	
14 "	" 58.00	Estrugamóu y Ca.	
35 g. y c|g.	" 55.50	Salaberry y B.	
37 "	" 54.00	Estrugamóu y Ca.	
8 "	" 55.00	P. C. y Peró	
11 "	" 55.00	T. Devoto y Ca.	
9 "	" 54.00	Ojea y Madariaga	
100 "	" 53.00	S. Unzué y Ca.	
9 "	" 52.00	Piquet y Ca.	
8 carne|g.	" 50.00	T. Devoto y Ca.	
6 "	" 48.00	P. Alchourrón	
4 "	" 47.00	P. C. y Peró	
25 buena|c.	" 44.00	T. Devoto y Ca.	
24 "	" 44.50	Salaberry y B.	
6 "	" 41.50	"	
2 "	" 41.00	"	
8 "	" 38.50	"	

VENTAS DE ULTIMA HORA

Novillos

15 anim.	á $ 105.00	Santamarina é h.	
22 "	" 75.00	"	
27 "	" 65.00	"	

Novillitos

9 anim.	á $ 65.00	Santamarina é h.	
8 "	" 45.00	"	
10 "	" 58.00	D. y Ramsay	

Vacas

11 anim.	á $ 65.00	Santamarina é h.	

Vaquillonas

7 anim.	á $ 55.00	Santamarina é h.	

Terneros

4 anim.	á $ 24.00	Santamarina é h.	
8 "	" 14.00	"	

Animales porcinos

Entraron 78 cabezas.

Precios corrientes de $ 0.49 á 0.55 kilo.

Matanza — Novillos, vacas y terneros, 2.094; reses inutilizadas, 11.

MERCADO DE MATANZA

ESTACION TABLADA

Entraron en este mercado 130 vagones con 13.118 animales lanares, á la siguiente consignación:

Consignat.	Remitentes	Proc.	A'les
Juan Lalor	F. C. O.	Bacacay	128
Estrugamóu	"	E. Ríos	500
"	"	"	400
"	"	"	600
"	"	"	300
"	"	"	500
"	"	"	600
"	"	"	622
Salaberry B	F. C. S.	Yerbas	208
"	F. C. O.	E. Ríos	491
"	"	Paysandú	500
"	"	"	420
"	"	Ortensia	286
G. Rodríguez	"	Halsey	268
Hacendados	"	H. Vega	424
I. Goñi é h.	"	"	498
Estrugamóu	"	Chivilcoy	200
"	"	"	225
"	"	"	120
Sansot y A.	"	Lonquim.	312
"	"	Catriló	250
"	"	Baker	1500
C. y Cendoya	"	Condarco	140
J. Frers	"	Arrecifes	500
G.E. y Patrón	"	Guanaco	219
J. Méndez	"	M. Lauq	287
Arancet y C.	"	Catriló	260
J. Anasagasti	"	"	360
Urtasun é h.	"	Pellegrini	420
C. y Cendoya	"	Pueblito	100
D. y Ramsay	F. C. S.	Dorrego	380
O. Penin y C.	"	Crotto	314
P. A. Lanusse	"	Germán	210

Ventas de ayer

Capones

500 animal.	á $ 9.00	Julián Frers	
200 "	" 10.00	N. A. Calvo	
232 "	" 10.30	D. y Ramsay	
10 "	" 10.50	P. Estrugamóu	
148 "	" 8.90	"	
92 "	" 10.90	Juan Lalor	
200 "	" 9.30	Jorge Méndez	
200 "	" 7.00	Ceballos y Cufré	
400 "	" 10.00	S. Unzué y Ca.	
290 "	" 9.20	Salaberry y B.	
497 "	" 9.50	"	
406 "	" 8.80	"	
208 "	" 11.30	"	
11 "	" 10.00	"	
12 "	" 11.30	"	
421 "	" 10.70	C. de Hacendados	
371 "	" 7.50	Estrugamóu y Ca	
381 "	" 7.80	"	
120 "	" 9.50	"	
50 "	" 7.20	Sansot y A.	
1265 "	" 11.00	"	
225 "	" 10.60	Onagoity, P. y Ca.	

Ovejas

230 animal.	á $ 12.30	Sansot y A.	
90 "	" 8.80	Onagoity, P. y Ca.	
65 "	" 11.70	C., Cendoya y Ca.	
282 "	" 7.00	M. Urtasun é h.	
496 "	" 12.00	I. Goñi é hijos	
210 "	" 12.50	P. y A. Lanusse	
260 "	" 8.00	P. Arancet y Ca.	
101 "	" 8.00	N. A. Calvo	
147 "	" 7.80	D. y Ramsay	
70 "	" 9.00	P. Estrugamóu	
71 "	" 6.80	"	
33 "	" 10.00	Juan Lalor	
138 "	" 8.00	Jorge Méndez	
73 "	" 7.30

tino, empleado, con Matilde Fasca, argentina.

Sección 8a.—Servillano E. Fumagalli, argentino, empleado, Pichincha 1649, con Jacinta Verdi, oriental, Pozos 1126; Juan A. Pérez, español, comerciante, Jujuy 942, con María C. Turino, española, Jujuy 942; Antonio Puella, italiano, jornalero, Independencia 2557, con Francisca Russo, italiana, Saavedra 865; Simón Gelford, ruso, mecánico, Rioja 1380, con Flora Sandler, rusa, Rioja 1380; Juan Rapisardi, italiano, albañil, Pichincha 1040, con Rosalía Calecce, argentina, Pichincha 1040.

Sección 10a. — Salvador Lazarano, italiano, albañil, Mitre 1154, Avellaneda, con Carmen Bamparola, italiana, Moreno 2185; Antonio Piburo, italiano, albañil, Saavedra 352, con Mariana Fullone, italiana, Venezuela 2566.

Sección 13a.—Francisco A. Fotia, italiano, empleado, con María A. del Castillo, argentina; Isidoro Monso, español, comerciante, con Rosa Bach, española; Pedro Gotelli, italiano, empleado, con Graciana Elgart, francesa; Vicente Baratta, italiano, jornalero, con María Rodeiro, española; Francisco Priegue, español, carpintero, con Rosalía Rodrigues, española; Castor Camesaña, español, empleado, con Josefa Vidal, española; Octavio Talamanca, italiano, carpintero, con Magdalena Mary Roux, argentina.

Sección 14a.—Pascual Scordo, italiano, albañil, con Rosario Citri, italiana; Jorge M. Grubel, alemán, mecánico, con Ulla Asam, alemana; Alfonso Gallardo, español, empleado, con Tránsito Pérez, española.

Sección 16a.—Miguel Angel Jassogne, italiano, albañil, Timbó 2251, con Concepción Sirni, italiana, Timbó número 2251; Felipe Canzonieri, italiano, constructor, Bucarelli 2626, con Aida Valentina Roisecco, argentina, Bucarelli 2626; Javier Losfeunato, italiano, jornalero, Iberá 4779, con Juana Calomico, argentina, Manuela Pedraza número 5214.

Sección 17a.—Rito Arce, argentino, herrero, Paraguay 5141, con Isabel Lozano, argentina, Paraguay 5170.

Sección 19a.—Augusto Bertoni, italiano, herrero, con Antonia Intraguglielmo, italiana; Enrique Jorge Cordes, argentino, mecánico, con Luisa Labudia, española; Salvador Ricconberi, italiano, zapatero, con Angela Intraguglielmo, italiana; Idelfonso Sotomayor, español, con María Dolores Martín, española.

DEFUNCIONES

Sección 1a. — Juan P. de Quaglia, 39 años, italiano, Avellaneda 4434.

Sección 2a. — Constantino Storano, 30 años, argentino, hospital Muñiz; Blas Antonio Paévatono, 20 meses, argentino, Ambato 202.

Sección 3a. — Adela G. de Suárez, 28 años, española, hospital Rawson; Desamparado H. de Motilla, 70 años, español, H. N. Alienados.

Sección 4a. — Clara D. de Canavelli, 48 años, italiana, Raulet 153.

Sección 7a. — Angela María Croci de Rave, 28 años, argentina, hospital Italiano; Adela Cappella de Nocetti, 56 años, argentina, hospital Italiano.

Sección 8a. — Rogella Pérez, 17 años, española, Garay 2401; José G. Bodson, 36 años, argentino, Cochabamba 3376; Vicente Delina, 69 años, italiano, Tarija 3482.

Sección 12a. — N. Oddone, Independencia 1566.

Sección 13a. — Luis J. Villaverde, 28 años, argentino, Santiago del Estero 393; Pedro F. Martino, 1 mes, argentino, Santiago del Estero 780.

Sección 14a. — Juliana Izarria, 60 años, Esmeralda 66.

Sección 15a. — Dolores María Mosquera, 18 años, argentina, Bolivia 1694; José Gregorio Ibarreta, 51 años, español, hospital T. de Alvear; Antonio Echalero, 68 años, español, hospital T. de Alvear; Juan Torres, 52 años, argentino, hospital T. de Alvear; Margarita A. de Sejada, 43 años, alemana, hospital T. de Alvear; María P. de Caballero, 57 años, español, hospital T. de Alvear; Miguel Batallese, 58 años, italiano, Terrada 1772.

Sección 16a. — Lucila González, 17 años, argentina, Monroe 1220; Antonia Resalado, 45 años, española, Cabildo 6091; Angela María Di Lullo de Siniseli, 50 años, italiana, Echeverría 4365; Sergio Carlos Testarelli, 9 meses, argentino, Cullen 4955; Dorotea Leiva de Villar, 24 años, argentina, hospital Pirovano.

Sección 17a. — Alberto Toscano, 9 meses, argentino, Conde 1040; Ernesto Pablo, 24 días, argentino, Estados 3660.

Sección 18a. — María Aryia, 3 meses, argentina, Acevedo 1090; Carlino Pedro A., 1 año 1 mes, argentino, Argañaraz 745; Angela C. de Cilento, 20 años, hospital J. A. Fernández.

Sección 19a. — Juan Vignolo, 42 años, italiano, Paraguay 2378; Josefina Perorosio, 8 meses, argentina, Santa Fe 2933; Daniel Caamaño, 17 años, español, hospital de Clínicas; Inés M. de Viera, 37 años, argentina, hospital Rivadavia; Rodolfo Barth, 26 años, alemán, hospital Alemán; Herminia Suárez, 11 años, argentina, Larrea 1210; Aida G. de Zucco, 35 años, italiana, hospital Rivadavia; Victoria P. de Versi, 18 años, argentina, Anchorena 1566; Manuel Rosa, 23 años, portugués, hospital Alemán; Carlos Ponze, 27 años, argentino, hospital de Clínicas; Lorenzo Davio, 54 años italiano, hospital de Clínicas; Evaristo Amado Fernández, 36 años, español, Las Heras 657.

SECCION SOLICITADAS

AL SANATORIO ITALIANO—Perú 443—Me es grato hacer público mi eterno agradecimiento al señor profesor doctor Alejandro Tedeschi, Director del Sanatorio Italiano y mi admiración por la espléndida operación que me practicó de un quiste supurado del bazo, enfermedad por la cual inutilmente había acudido á otros facultativos y sanatorios, habiendo sido por todos desahuciado como incurable ó inoperable. Vuelto á la vida y á la salud en medio de mi familia de la cual ya me veía para siempre separado, corre mi pensamiento agradecido al médico que me operó y curó con tanta habilidad y con tanto cariño.—Buenos Aires, Febrero 20 de 1912.—Nicolás de Caterina, sic. Aisina No. 1831.

Enfermedades secretas—Santalol Montagu.

Gran surtido de equipos completos de ocasión, de oficiales franceses, escribir á Daltroff, 32 Avenue de la Mote-Picquet, París. Se buscan representantes ó depositarios.

SECCION NOTABLES

Dr. RIVABELLA, Oculista

Diplomado especialista de oculística en las Facultades de París y Turín. Director del servicio Oculístico del hospital Italiano de Buenos Aires. Especialidades: Fondo del ojo, Cataratas, Vías lagrimales, Granulosa, Manchas de la córnea, Estrabismo, Dioptrica. Consultas de 2 á 5 p. m., excepto los domingos, Lavalle 1312. v8mar

Apollinaris

"La Reina de las Aguas de Mesa"

Embotellada solamente con su propio gas natural y únicamente en el manantial Apollinaris, Neuenahr, Alemania.

Venta anual: 30.000.000 botellas

MEJOR QUE LA MEJOR

Cerveza Inglesa KOPS SIN ALCOHOL NEGRA

Fabricada en Londres, de la más pura malta, lúpulo, etc., es recomendada por sus cualidades altamente nutritivas y fortificantes.

Es la mejor cosa que pueden tomar las señoras que están criando, también para convalecientes, niños débiles y toda persona que desea alimentarse bien, es inmejorable.

Se garantiza no contener ALCOHOL

Por docena 6 $ c/l

ó por cajón de 4 docenas de medias botellas, $ 33 c/l.

Pidan á su almacenero ó directamente al único introductor.

CANGALLO núm. 640, donde se vende por mayor y menor.—Buenos Aires.

WILLIAM H. LOGAN

PARA LA VENTA

de artículos para corriente de baja tensión (telégrafo, teléfono, etc.) de la calidad en la Argentina, ya favorablemente conocidos, una gran fábrica alemana busca en una casa acreditada para que la represente. Ofertas bajo E. W. D. 340 á Rudolf Mosse, Frankfurt a|m. v27

HERNIAS (QUEBRADURAS)

Curación radical sin operar, en todas edades y sexo. Certificados de curaciones.—Wall, calle Moreno 564, altos.

"DUC"

El mejor y más económico papel para cigarrillos. Marca de consumo MUNDIAL y la más antigua, pues data de 1660, prueba elocuente de su calidad superior. En venta en todos los almacenes y cigarrerías. La cajita tiene 60 librítos de 120 hojitas cada uno. Unicos agentes: E. Mendy é hijos.

TUBERCULOSIS

Curación radical, suero, aire libre del campo. Tratamiento especial contra los vómitos de sangre, diarreas, fatigas, alimentación especial; pensiones varias. Sanatorio inglés, Temperley, F. C. S. v19m

INSTITUTO TERAPEUTICO

Córdoba 839

Abonos de curaciones de enfermedades secretas: 8 días, 20 $; 15 días, 35 y 30 días, 60 pesos.

De 8 á 11 de la mañana, de 1 á 7 de la tarde y de 8 á 10 de la noche.

Sanatorio "GUTIERREZ"

de cirugía, dirigido por los doctores Avelino Gutiérrez, profesor de la Facultad de Medicina, y Angel Gutiérrez, jefe del servicio de cirugía general de mujeres y de ginecología del hospital Español.

Se reciben pensionistas de distintas categorías. Rivadavia 5611. Consultas: doctor Avelino Gutiérrez, martes, jueves y sábados, de 3 á 5 p. m.; doctor Angel Gutiérrez, lunes, miércoles y viernes, de 2 á 5 p. m., Bartolomé Mitre 1542. v4m

LA CONTINENTAL - Rivadavia 2327

GRAN FÁBRICA DE MUEBLES

NOTA—Ruego visiten mi salón de ventas, que ahorrarán mucho dinero, pues hallarán un inmenso y variado surtido en todos los estilos modernos, pudiendo amueblar la casa más lujosa hasta la más humilde á 30 o|o más barato que en otra parte; se envía catálogo gratis, pudiendo pedir por número que le serán enviados con toda garantía; embalaje y remisión á la estación de salida, gratis.—F. Vadone.

LUISXV

LIQUIDAMOS

Juego de matrimonio, Luis XV, nogal y roble con mármol rosa y lunas biseladas, á $ 280, 300 y $ 340. v26

CARTUCHOS

UMC Son los más populares UMC

RIFLES REMINGTON

El material de construcción del Siglo XX

es el

Ladrillo de Arena calcinado!

La fabricación reporta ganancias importantes. Esta casa ya ha construído más de 360 fábricas de ladrillos de arena, instalando, respectivamente, sus máquinas especiales.

Inmejorables referencias. Catálogos con amplias descripciones gratis.

F. Komnick Fabrica de Máquinas **Elbing** 55 Alemania

Primera y más importante fábrica del mundo, que se dedica especialmente á la instalación de fábricas de ladrillos de arena calcinados.

Quereis una prueba de la indiscutible superioridad y virtudes de la verdadera agua

QUININA-MIGONE?

Exigid a vuestro peluquero que ne use para vuestro cabello y barba y despues de pocas veces estareis convencidos y contentos.

Fijarse en las imitaciones

Agente Depositario: JOSE PERETTI

BUENOS AIRES - Avenida de Mayo, 649

CHARLES VAL (19)

AMOR VENCEDOR

XIII

Godefroy de Beaumanoir volvió desesperado á su casa; se sentía quebrado, vencido.

Las palabras de Felyne lo habían herido en pleno pecho. Cuando se lanzó al asalto de la dote de la señorita Dupont-Renaud, trató de conquistar á la joven por medios de filibustero, pero su amor al dinero había cedido á una pasión sincera, nacida poco á poco de su admiración por el noble carácter de Felyne, por su dulzura, su belleza de alma y su resignación en el dolor.

La fidelidad de la joven á su prometido, había exacerbado su pasión, y esa pasión se había exaltado con una incomprensible piedad por su víctima.

El ensueño había triunfado en la vida del aventurero, lo había mejorado.

Las cartas de la joven, que había hecho interceptar, que había leído y falsificado, lo habían seducido.

No había previsto que el juego pudiera traicionarle: el amor, un amor inexorable, había paralizado sus medios, embrollado su táctica.

En dos años, se había transformado.

Avergonzado de las manchas de su pasado, había llegado á detestar su mala fortuna, á querer esforzarse en ser un hombre, á tomar resoluciones sanas, y había aspirado á borrar su ignominia, á purificarse, á rehabilitarse por el trabajo.

Hacía poco que había despedido al pillastre de su contramaestre y había ocupado su puesto. Había arreglado sus libros; exigido un trabajo regular á sus obreros, y, desde ese día, no se había visto en la necesidad de recurrir á los préstamos. Soñaba con ser amado por Felyne, sinceramente, seriamente, por sus virtudes positivas y sólidas, y, sobre todo, porque la amaba verdaderamente, esperaba la salvación de ella; y todo acababa de hundirse, naufragaba al llegar al puerto.

No sabía qué emprender, ni qué hacerse; tenía la noche en el alma, la desesperación y el desengaño en el corazón, la incoherencia en el pensamiento.

La política, el dinero, todo le era indiferente, un amor lo atormentaba; un amor que era una tortura, puesto que amaba á una mujer, y esa mujer amaba á otro hombre.

Y ese hombre había regresado. Hacía ocho días que Jean Delignieres había desembarcado en Idylia.

Anne Duchesne también había vuelto, con permiso por dos meses. Desde hacía ocho días se encontraba en casa del conde de Beaumanoir, escondiéndose para no ser vista; saliendo muy poco, y únicamente por la noche. Había dado cuenta, al que la enviara á América, de la misión de engaño y de seducción que había realizado. Había dado á Jean, pruebas del más tierno, del más discreto, del más solícito interés. En las horas de descorazonamiento, de cansancio y depresión del joven, había estado á su lado, afectuosa y dulce, siempre correcta. Con suma habilidad, había empleado todas las estratagemas para atraer á Jean al terreno de las confidencias, al abandono de sí mismo. Había tratado de conmoverlo por su sumisión, por su fidelidad incansable, por un constante espíritu de sacrificio, por un reconocimiento exagerado hacia sus beneficios y atenciones.

Jean pagaba regiamente sus servicios, pero no se dejaba engatusar por sus coqueterías. Sus atenciones lo importunaban, y se las había arreglado para evitar hablarla á solas; lo había siempre en presencia de alguien, y solamente por cuestiones de servicio.

La desaparición de Jean Delignieres inquietaba á Godefroy, le parecía ocultar una amenaza. Sin embargo, comenzaba á acostumbrarse á la creencia de que Delignieres no pondría los pies en la Fontaine-Rosette, cuando, precisamente la misma noche de la entrevista de Godefroy con Felyne, se lo presentó.

El conde estuvo tentado de no recibirle, pero prefirió una explicación inmediata que le hiciera conocer las intenciones de su rival. Lo hizo entrar.

Los dos hombres se contemplaron fijamente, temblando ambos con ira contenida y permanecieron frente á frente, por un instante, sin encontrar palabras para entrar en materia.

Godefroy alcanzó una silla; Jean la rechazó.

—Es innecesario, señor, gracias; tengo poco que decirle... Presintiendo lo que me trae aquí, debe parecerle raro que me presente en su casa, para tener con usted una explicación, pero, además de serme imposible escojer el sitio, lo que tenemos que decirnos no requiera la presencia de testigos. Un día me dijo usted: "¡Nos volveremos á encontrar, señor:... ¡heme aquí!

Godefroy, que se había dominado, hizo un ademán vago para demostrar su indiferencia. Jean prosiguió:

—Ignoro, señor, qué picardía, qué canallada, que tenebrosa trama ha urdido usted para enajenarme mi prometida. Lo que me consta, es que usted se propone casarse con la señorita Dupont-Renaud; lo que me consta más aún, es que le prohibo hacerlo.

Godefroy, de Beaumanoir creyó que á Jean Delignieres no lo movían los celos; sonrió y replicó:

—La señorita Dupont-Renaud es libre de disponer de sí misma; que yo quiera, ó no, casarme con ella, le importa poco á usted y no sé que tenga que pedirle permiso en mis asuntos del corazón, puesto que no me ocupo de los suyos. Si amo á la señorita Felyne, en lo que nada tiene que ver usted, no veo por qué lo ha de ofuscar á usted. No tengo cuentas que rendirle, y me río de sus amenazas.

—No hable usted de amor; es un sentimiento noble y sagrado, inaccesible á almas como la suya.

—Le ruego que no se exprese en ese tono impertinente, y que no olvide que está en mi casa.

Jean Delignieres se calmó; no había venido á provocar á de Beaumanoir, sino á confundirlo.

—Para llegar á casarse con la señorita Dupont-Renaud, dijo con voz tranquila, usted ha trastornado la circunscripción, sembrado la cizaña y la discordia, comprometido la reelección del padre de ella, recurrido á mil otros medios obscuros y tenebrosos; por eso, pues, lo repito, le prohibo que prosiga más tiempo por esa vía.

—¿Quiere usted decirme con qué derecho?

—Con el derecho que me confiero de desenmascarar todas sus imposturas. Usted es tan conde de Beaumanoir como yo. Usted se llama Durieu y no es más que un vulgar delincuente, condenado tres veces por abuso de confianza y estafa, condenado á prisión y deportación por falsificador. Usted se ha escapado de la Guayana, y ahora quiere continuar sus hazañas amparado por un estado civil falsificado. Con una palabra, yo puedo hacerle volver á la cárcel.

—Pues bien; diga usted esa palabra.

Godefroy, sonriente, afectando calma, trazó una palabra [illegible]

quinalmente, un cigarrillo á Jean, que no notó el ademán y encendió uno con la mayor tranquilidad.

Delignieres continuó:

—No, no lo denunciaré; la traición me repugna, no hago de agente de pesquisas.

—Lo felicito, señor.

—Ignoro lo que lo ha llevado al crimen; so puede ser desgraciado, víctima de las fatalidades, sin ser irremediablemente malo. No tengo el derecho de juzgar á usted por un exceso de oprobio ó de miseria; las circunstancias, han hecho de usted lo que les ha convenido. Lo que ha suscitado mi cólera y mi odio, es el hecho de que usted haya destruído mis esperanzas y mi felicidad. Celoso de lo que era puro, envidioso de lo que era hermoso, impulsado por un inconfesable y bajo sentimiento de interés, usted ha sido el mal genio que destruye la dicha de los demás y se glorifica sobre las ruinas, que mezcla hiel á la miel; el perro tiñoso que muerde para vengarse de su lacra.

—No continúe, se lo ruego. No dudo de su labia, ni de su imaginación; pero si usted no se propone hacerme volver á la cárcel ¿por qué ha venido aquí?

Sin responder directamente á la interrupción, Jean prosiguió:

—No sirvo para las luchas astutas, no puedo herir por la espalda, y he venido esta noche para ponerlo al corriente de mis proyectos.

Los doscientos mil francos que usted ha estafado á un padre, después de haber comprometido á su hija, no le han durado mucho y usted ha subscrito documentos por valor de trescientos mil francos al banquero Chazelles. Aunque su crédito no valga diez céntimos, yo he adquirido esos documentos...

—Ah! ya comprendo.

Lo haré expulsar vergonzosamente de esta casa cuando se me antoje hacerlo. Lo arrojaré á la calle y lo enviaré á perderse en otra parte, cuando así me plazca. Eso es lo que tenía que decirle, señor; usted ve que su vaticinio no mintió, que nos hemos vuelto á encontrar. Hasta pronto; quede usted con Dios.

Jean se dirigió hacia la puerta. Godefroy de Beaumanoir, muy tranquilo, fumando su cigarrillo, le abrió, se apartó para dejarle pasar y respondió:

—¡Hasta pronto, querido Maestro!

Godefroy de Beaumanoir había tratado de arrojarse sobre Delignieres, temblaba de ganas de extrangularlo; pero reflexionó que ese escándalo sería inútil, puesto que sus esperanzas y proyectos habían sido desbaratados.

Cuando hubo cerrado la puerta, su impasibilidad lo abandonó. Profirió algunas blasfemias roídosas, golpeó con el puño sobre la mesa, se paseó de un lado al otro por la habitación, rabioso, con los puños crispados, rechinando los dientes, alzando los hombros como para desprenderse de una pesada carga.

De repente vió á Anne, apoyada en el muro, con el rostro pálido y los ojos desmesuradamente abiertos. Lo había oído todo desde la pieza contigua.

Godefroy quedó estupefacto, se acercó á ella y le gritó:

—¿Qué haces aquí?

—¿Entonces, interrogó la joven, usted la amaba?

—¿A quién?

Con su boca reseca, ella tuvo que hacer un esfuerzo para exhalar, como un soplo, esta palabra: Felyne.

—Y si la amara, es porque convenía á mis proyectos. No me hagas una escena de celos, no estoy como

Anne Duchesne repitió, con voz apenas inteligible:

—¿Entonces, usted la amaba y quería casarse con ella?

—¿Y qué...? Me imagino que soy libre.

—¡Qué gran pillastre es usted! Dos años hace que me sacrifico por usted, que le sirvo, que cumplo piegamente su voluntad, que no me preocupo más que de sus intereses, que le ayudo á preparar trampas complicadas, para obtener dinero, que mucho lo necesita. Intercepté cartas que tenían valor, y, en vez de aprovecharlas, usted fué, como un imbécil, á enamorarse de una niña remilgada y á perder su tiempo tratando de casarse con ella. Eso es tonto y ridículo.

—Te he dicho que no me hagas escenas, he procedido como me ha dado la gana; y aún puedo vengarme. Necesito un escándalo, sólo tú puedes producirlo; te vas á hacer pagar como querida de Delignieres, á amenazarlo...

—¡Jamás!

—¿Jamás?

—No; ya estoy cansada de esta vida de vergüenza y de intrigas, de intrigas sin provecho. Estoy disgustada de mí misma y de todo. Lo abandono á usted, y lo dejo con sus amoríos. ¡Adiós!

Con paso firme, la joven se dirigió hacia la puerta.

—¿Adónde vas?, le preguntó su amante.

—No lo sé; déjame ir, no quiero ver más á usted.

—Está bien; si es eso, vete á paseo, déjame en paz, el aire libre te hará bien. Cuando estés más razonable, volverás y hablaremos. Por el momento necesito estar solo para reflexionar. Vete á donde quieras, vete al diablo!

SANATORIO DE CIRUGIA

VIAMONTE núm. 1583

de los doctores Francisco Lloret y S. J. Medina, cirujanos del Hospital Rawson.

Se reciben enfermos pensionistas á 10, 15 y 20 $ diarios, los que podrán ser operados por facultativos extraños á la casa.

AFECCIONES DE LAS VIAS URINARIAS y SECRETAS

El doctor Peruano, profesor de la universidad de Nápoles, ha vuelto de las clínicas de Europa, Tucumán 668. Consultas de 8 á 10 a. m., de 2 á 5 y de 7 á 8 p. m. Domingos, de 8 á 10 a. m. v14m

Dr. V. DIMITRI del Hospital San Roque. Después de dos años de asistencia á las clínicas de Berlín y París, atiende enfermedades nerviosas; parálisis, neuralgias, ciáticas. Reumatismo, electrodiagnóstico y electroterapia.—Talcahuano 1154, de 1 á 4. v8m

CARLO ERBA

MILANO

Especialidades farmacéuticas y Productos químicos

TAMARINDO "ERBA"—La más deliciosa bebida refrescante.

CAPSULAS DE TAURINAS "ERBA". —El purgante popular.

ESENCIA DE MANZANILLA "ERBA"—Contra los calambres del estómago, preferido por las señoras.

SAPOFORMOL "ERBA" — Antiséptico general. Desinfectante preferido por las señoras y señoritas.

CONSERVA DE TOMATES "ERBA". —Concentrada en el vacío, garantida exenta de sustancias extrañas.

REPRESENTANTES

LANZARINI & BRUZZO

8, Martín 415 Buenos Aires

Dr. BULLRICH Profesor sust. de clínica médica y jefe de clínica de la Facultad, médico del Hospital San Roque. Corazón, aparato circulatorio y sangre, Rodríguez Peña 1384. de 1 á 3 Rayos X.

Doctor SOLA

Consultorio, Suipacha 137 de 2 á 5. Tratamiento de las afecciones génito-urinarias.

Casas de madera petrificada XYLO VULCANITA

Nuevo sistema patentado y premiado con la Gran Medalla de oro de la Municipalidad de Buenos Aires; á prueba de calor, frío, humedad é incendios.

ECONOMIA, HIGIENE, SEGURIDAD

EMPRESA ARREGGER, Victoria 3052.

Dr. GORLERO PIZARRO

Jefe de Clínicas de la Facultad de Ciencias Médicas.—Especialista en enfermedades del pulmón y estómago, de 3 á 5 y de 8 á 9 p. m., SARMIENTO 1296. v19m

EL 606

lo aplica el DOCTOR RAPOPORT, de regreso de las clínicas europeas á donde fué comisionado para estudiar este medicamento. Especialista en secretas y vías urinarias. De 1 á 4 p. m., CORRIENTES 2070. v14m

Dr. JUAN CARLOS LACROZE

Especialista del hospital San Roque. Enfermedades de los riñones, vejiga, próstata, uretra, etc., y secretas de ambos sexos. CERRITO 416, de 2 á 5 de la tarde. v28f

POLICLINICO-SANATORIO

"ESCRIÑA BUNGE"

CORDOBA 859

Internas, niños y nerviosas: Dr. Marugo.

Ojos. Receta de anteojos: Dr. Carbonel.

Oído, nariz y garganta: Dr. Lusio.

Enfermedades de señoras: Dr. Luchinetti.

Piel, secretas y vías urinarias: Dr. Gutman.

Clínica dental: obturación y prótesis.

Laboratorio y masajista.

Consultas: $ 5. Pensión de sanatorio: 10, 15 y 20 pesos diarios.

Sección maternidad.

Dr. Cabaut Especialista en enfermedades de los ojos, anteojos, etc. Oculista del Hospital Francés. De regreso de Europa, ha reabierto su consultorio, C. PELLEGRINI 594, de 1 á 5 p. m. U. T. 682 L. v8m

606

Se aplica en el Sanatorio Italiano, calle Perú 443, bajo constante vigilancia médica. perm.

DR. JOSE SABATINI

Médico-cirujano

Especialista diplomado de la clínica de vías urinarias de la Facultad de París. Enfermedades de riñones, próstata, vejiga, etc., Bartolomé Mitre 872, de 3 á 5 de la tarde. v28f

Dr PACIFICO DIAZ

Especialista en enfermedades de la piel (del Hospital de Niños y del Militar) Carrito 393. De 1 á 4 p. m. v8m

Tuberculosis, asma, etc.

Nuevo tratamiento especial y exclusivo. Antisepsia pulmonar y sueroterapia combinados.

Pobres gratis.

Dr. SAUBIDET

MEJICO 1346, de 3 á 5 p. m.

SANATORIO ITALIANO

PERU 443

U. T. 2114 A. — Cons. 4891, a.

DIRECTOR:

PROFESOR Dr. A. TEDESCHI

Instalaciones completas para cirugía general. Especialidad en enfermedades de señoras. MATONE — ELECTRICIDAD — Servicio médico permanente.

Corazón - Pulmones y Estómago

Dr. Diego Davison. Ex médico interno del Hospital Real de Edimburgo. Rayos X. Consultas de 1 á 4 p. m. Calle Corrientes 831. v25

Dr, GERMAN ANSCHÜTZ

De regreso de Europa reabrió su consultorio. Venéreas y Urinarias, Cangallo 1371. De 1 á 3 y de 7 á 8 p. m. v28m

Doctor CHARROUX

Del hospital Rivadavia. Piel, génito-urinarias y secretas. Diplomado en los hospitales de París (St. Louis, Urología, etc.) De regreso de Europa, Tucumán 826. De 3 á 5 p. m. y de 9 á 10 de la noche. v31mar.

Dr. Nocetti

Del hospital de Clínicas. Enfermedades de los OJOS Y ANTEOJOS. Maipú número 835. De 1 á 4 p. m. perm.

606 Lo aplica el Dr. **TAVOLARO**

ESPECIALISTA en URINARIAS y SECRETAS

Reumatismo, parálisis, neuralgias, ciáticas, enfermedades internas y nerviosas. Rayos X. CALLAO 188 De 8 á 11 a. m. y de 3 á 5 v1ab

Doctor ROBERTO AROZTEGUY

Del Hospital Rivadavia. Especialista en enfermedades de señoras, partos y cirugía general. De 2 á 4 p. m., menos los jueves y festivos, Paraná 58. U. T. 64 (Libertad) v8m.

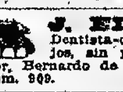

J. EDELBERG

Dentista-cirujano. Dientes fijos, sin paladar. Operaciones sin dolor, Bernardo de Irigoyen (Buen Orden) núm. 909. v29

Dr. Galíndez Especialista en piel y venéreas, aplicación del **606** de vuelta de Europa. Consultas de 9 á 11 y de 3 á 5 p. m., Cangallo 834. v7mzo.

DOCTOR A. TEDESCHI

CIRUGIA

Enfermedades de señoras y partos. Consultas de 11 á 3.—PERU 443. perm.

HERNIA UNICO TRATAMIENTO RACIONAL CUYO 429

Reducción garantida con el moderno SIPLEX automático. Cómodo al uso y de adaptación perfecta, es hoy día, el único sistema reconocido á la vez seguro y eficaz. 429 Sarmiento (antigua calle Cuyo). v26

Doctor JULIAN PANELO

CLINICA MEDICA

Corazón, pulmones y enfermedades internas, calle CANGALLO 1571, de 1 á 3 de la tarde. v29

AJENJO... **BERGER**

DOCTOR CORTI

Especialista en enfermedades del corazón, nerviosas y de niños. Consultas de 2 á 6 p. m., Bmé. MITRE 1736. v24mzo.

Dr. GOYENA

Ex jefe de clínica de la Facultad (del Hospital de Clínicas). Especialmente enfermedades del estómago, intestinos é hígado. De 2 á 4 p. m., SAN JOSE 540. v9m

Dr. MARIANO R. CASTEX

Del Hospital Alvear. Enfermedades internas y nerviosas. Rayos X, Lavalle 462. Consultas de 2 á 4. v15ab.

HEMORROIDES

Tratamiento radical sin operación cruenta, doctor E. G. Figueroa. Enfermedades intestinales, estómago y abdominales. TUCUMAN 565, de 2 á 5 p. m. perm.

Dr. WITCOMB

Médico del hospital Rawson. Especialista en enfermedades génito-urinarias. Se aplica el 606. Consultas de 2.30 á 4.30 p. m., Maipú 657. v8mzo.

Dr, ROCHE Especialista, jefe de servicio de piel y secretas del Hospital Francés. Vías urinarias, radioterapia, TUCUMAN 719.—Consultas, de 2 á 5 p. m. v22.

SOCIEDAD HIPOTECARIA

BELGA - AMERICANA

Banco Hipotecario Franco-Argentino

225-Bartolomé Mitre-235

Hace préstamos hipotecarios en oro sobre propiedades en la capital federal y sobre establecimientos de campo á plazos largos y sin límite en la cantidad.

Dr, DESTEFANO

Jefe de Clínica de la Facultad de Medicina en el Hospital de Clínicas. Enfermedades del corazón, pulmón y nerviosas. De 2 á 4 p. m., Salta 468. v28

DOCTOR POLITO

ESPECIALISTA en enfermedades de la piel, secretas y vías urinarias. Entre Ríos 624. Consultas: 2 á 4 y 7 á 8 p. m. v8m

Dr. Angel F. Ortiz Especialista en las enfermedades del riñón, vejiga próstata, uretra etc. Consultas gratuitas en LA PRENSA los sábados de 9 á 10 y particularmente en la calle Tucumán 712 de 2 á 4 p. m., diarias.

Dr. ANGEL J. VILLA

Cirujano del hospital Fernández (mujeres). Partos, enfermedades de señoras, tumores, hernias y apendicitis. Consultas todos los días (menos los jueves), de 8 á 5 p. m., Bartolomé Mitre 1890. U. T. 800 (Libertad).

FELICITACIÓN DE DN. MIGUEL CÁRDENAS

El Iltmo. Sr. Gobernador, Don Miguel Cárdenas, felicita al Dr. Hartman por el éxito que obtuvo del renombrado preparado la Peruna.

Saltillo, Coah., México.

Dr. S. B. Hartman, Columbus, Ohio, E. U. de A.

Muy Sr. Mío:—Al recibir la muestra que U. se sirvió enviarme, de su preparación, me permití manifestar observar por un facultativo, habiéndose obtenido, hasta ahora, favorables resultados de su aplicación.

Felicito á U. por el éxito alcanzado con su preparación y quedo su afmo. atto. S. S. MIGUEL CARDENAS.

El Iltmo. Sr. Don Miguel Ahumada, Coronel del Ejército y Gobernador del Estado de Jalisco, México, es evidentemente un creyente de los méritos de la Peruna. Escribe como sigue:

Guadalajara, México, Diciembre 4 de 1906.

Sr. Dr. S. B. Hartman, Columbus, Ohio, E. U. de A.

Muy Señor mío:—El medicamento "La Peruna" se usa en esta Capital con resultados satisfactorios, y sé de muchos casos en que ha sido eficaz para la cura de afecciones catarrales en sus diversas formas.

Quedo de Ud. Atto, y S. S. M. AHUMADA.

Venta autorizada por el Departamento Nacional de Higiene. Certificado número 643. Expendio libre.

Se vende en todas las farmacias y droguerías y al por mayor, dirigirse á los señores Donnel y Palmer, Moreno 562, Buenos Aires.

RETAZOS

GRAN LIQUIDACIÓN DE RETAZOS

Última de la Estación

Desde HOY y hasta fin de mes solamente

Retazos de Géneros para Vestidos, Sederías, Fulares, Voiles, Crêpes, Muselinas, Encajes, Puntillas, Galones, Cintas, etc.

CARLOS PELLEGRINI Y CORRIENT

Odol

el mejor dentífrico del mundo

PAPAS

ESPECIALES Para SEMILLA

IMPORTADAS en cajones de 30 kilos neto

Rosadas tempranas EARLY ROSE

SEMILLAS de Hortalizas, Flores, Pastos y Arboles en general

Para pedidos dirigirse á

Juan Calé & Cía.

CASA CENTRAL 2423 - Rivadavia - 2429 | SUCURSAL 3183 - Corrientes - 3185

Dirección telegráfica CALE, Buenos Aires

EL ABATIMIENTO

producido por las ENFERMEDADES, las FIEBRES, las FATIGAS y los EXCESOS, desaparece en algunos días tomando el

HEMONEUROL COGNET

Remedio por excelencia contra la ANEMIA, la CLOROSIS y la POBREZA de la SANGRE

PARIS, 43, Rue de Saintonge y en todas las Farmacias y Droguerías.

Dr. C. SOBRE-CASAS

Médico del Hospital Rawson y del Consultorio de LA PRENSA. Atiende exclusivamente enfermedades de señoras.—FLORIDA 952. De 4 á 7 p. m.

Dr. IGNACIO TORRES

Médico del hospital San Roque, jefe de clínica de garganta, nariz y oído, del servicio de LA PRENSA. Aplicaciones de Radium para el cáncer, nevus, etc.

Consultas de 3 á 5 p. m., martes, jueves y sábados. Tucumán 781.

SE MUDÓ Á

Rivadavia 1575 entre Perondi y Montevideo

(ANTES CALLAO 59)

PROFESOR A. WORE

LUNARES VERRUGAS

UÑAS ENCARNADAS

El único especialista en extracciones. Callos duros y blandos, encima de los dedos y en la planta de los pies y juanetes, hasta los que están inflamados se sacan con la raíz en una sola operación, sin dolor ni sangre.

Callos entre los dedos ó ojos de gallo, se sacan sin sangre ni dolor y puede calzarse en seguida.

Uñas encarnadas. Esta operación se hace sin arrancar la uña y sin cloroformo. Sin sangre y sin dolor y también puede calzarse en seguida.

Verrugas y lunares se sacan sin dolor, sin cortar y sin que quede señal alguna.

Extracciones á precios módicos.

Consultas gratis de 9 á 12 y de 1 á 5 todos los días; domingos, de 9 á 12 m. v25

Dr. CASTAÑO

Especialista en enfermedades urinarias, curación radical de la hipertrofia de la próstata. TUCUMAN 330. Consultas de 1 á 4 p. m. Hospital San Roque, de 8 á. m. Unión Telef. 1943, Libertad.

Dr. León Pereira

Profesor de odontología en la Facultad de Medicina. Atiende enfermedades de los dientes y de la boca. Hace dentaduras artificiales. Esmeralda 246.

SUNLIGHT Jabón

NO HAY MEJOR.

"LOS LUTOS"

443 - C. Pellegrini - 445

Entre Corrientes y Lavalle

GORRAS: Crespón chiffón opaco, con 2 velos, á $ 16, 18, 20, 23 y 25. TOCAS: crespón chiffón opaco, á $ 16, 18, 17, 18, 19, 20 y 22. Las mismas, con 2 velos, á $ 25, 28 y 30. SOMBREROS: Lo más nuevo y elegante crespón chiffón INSUPERABLE, á $ 17, 18, 19, 20, 23 y 25. Los mismos, con 2 velos, á $ 25, 27, 30, 30 y 35. PALETOS: Cachemir elegantes formas, á $ 27.50. TAPADOS: Etamine superior, forro seda, á $ 45. Pidan catálogo No. 4.

443 CARLOS PELLEGRINI 445

U. T. 1272. Libertad.

AVISOS FUNEBRES

SEPELIOS

✝ VIRGINIA LEDESMA AROCENA DE CASTEX—q. e. p. d.—Falleció en Mar del Plata el 23 de Febrero de 1912.—Su esposo Daimiro Castex; sus hijas, su señora madre Virginia Arocena de Ledesma; madre política Carlota A. de Castex, hermanos, hermanos políticos, tíos, primos, sobrinos y demás deudos, ruegan á sus relaciones quieran acompañarlos á conducir los restos de la extinta al cementerio del Norte, hoy domingo 25, á las 9 a. m. El duelo se despedirá por tarjeta. Unica invitación. Casa mortuoria, Paseo de Julio 2080.—Nota: Carruajes en la casa Miras hasta las 8.30 de la mañana.

✝ MARGARITA C. DE SOLARI—q. e. p. d.—Falleció el 24 de Febrero de 1912, confortada con los auxilios de la santa religión y la bendición papal.—Sus hijos Nicolás L. (ausente), Antonio, Juan P., Rosa S. de Otonelli, María L. y Lola Marta B. de Saavedra; sus hijos políticos Cayetano J. Ottonelli, Justo P. Saavedra y Sara Santillán Palacio de Solari; sus nietos, hermanos, sobrinos y demás deudos invitan á sus relaciones á acompañar los restos de la extinta al cementerio local hoy domingo 25 á las 4 p. m. Unica invitación. El duelo se despide por tarjeta. Casa mortuoria: Camino de los Corrales s|n.—Nota: En la empresa Pisano y Cía., habrá carruajes disponibles.

✝ ANTONIO BRIANO—q. e. p. d.—Falleció el 24 de Febrero de 1912.—Angela Rossi de Briano, madre; sus hermanos Esteban, Juan, Magdalena B. de Abal, Francisca, Federico, Angel, Adela y Polidoro; su hermano político Serafín Abal, tíos, primos y demás deudos, invitan á sus relaciones á acompañar los restos de la extinta al cementerio local hoy domingo 25 á las 4 p. m. Unica invitación. El duelo se despide por tarjeta. Casa mortuoria: Camino de los Corrales s|n.—Nota: En la empresa Pisano y Cía., habrá carruajes disponibles.

✝ LORENZA ERDOIZ DE LAGRENADE—q. e. p. d.—Falleció el 24 de Febrero de 1912.—Su esposo Felipe Lagrenade; sus hijos Felipe M., Pedro J., Domingo, Enrique y Angela; su madre política Graciana M. de Lagrenade; sus hermanos Mariano, María, Juan, Graciana, Isabel, Lozina, Domingo, Miguel y Angela Erdoiz; sus hermanos políticos, sobrinos y demás deudos, invitan á sus relaciones á acompañar los restos de la extinta al cementerio del Oeste, hoy domingo 25 de Febrero, á las 2.30 p. m. Se ruega no enviar coronas. El duelo se despide por tarjeta. Unica invitación. Casa mortuoria, Tramway 3134. Nota: Carruajes en la empresa de [illegible]

✝ LUISA RODRIGUEZ—q. e. p. d.—Falleció el 24 de Febrero de 1912, confortada, con los auxilios de la santa religión.—Su hermana Petrona; sus sobrinos y demás deudos, invitan á sus relaciones á acompañar los restos de la extinta al cementerio del Oeste, hoy domingo 25 de Febrero, á las 2.30 p. m. El duelo se despedirá por tarjeta. Unica invitación. Casa mortuoria, Tramway 3134. Nota: Carruajes en la empresa de [illegible]

✝ ELIAS VARINI—q. e. p. d.—Falleció el 24 de Febrero de 1912. Su esposa, Josefa Arrotzaran de Varini; hijos, María Esther V. de Cavagnaro y Radi de Varini; hijos políticos, Pablo Cavagnaro; madre, hermanos (ausentes) y demás deudos invitan á sus relaciones quieran acompañar los restos del extinto al Cementerio del Oeste, hoy domingo 25 á las 4 p. m. Casa mortuoria, Amambay 537. El duelo se despedirá por tarjeta. Nota: En la empresa de M. Bisso é hijo, Sarmiento 4076, habrá carruajes hasta las 5.45 p. m.

✝ MIGUEL CARLOS FASSI—q. e. p. d.—Falleció el 24 de Febrero de 1912.—Su señora madre Juana Guggia de Fassi; sus hermanos Semilugo, Rosa y Enriqueta; sus tíos, sobrinos, primos, su hermano político Ernesto Buchler y demás deudos, invitan á sus relaciones á acompañar los restos de la extinta al cementerio del Oeste, hoy domingo 25 de Febrero á las 3.30 p. m. Unica invitación. El duelo se despedirá por tarjeta. Se ruega no enviar coronas. Casa mortuoria, San Antonio 557. Nota: Carruajes en la empresa Gini Hnos. y Cía., Sáenz Peña 1832.

✝ ADELA MARQUEZ DE SIBELLO—q. e. p. d.—Falleció el 24 de Febrero de 1912.—Sus hijas Luisa Sibello de Pérez y doctor Nicolás Sibello; su hija política Josefa Godoy de Sibello; su hermana Francisca Márquez de Lozano (ausente), su hermano político, nietos y demás deudos, invitan á sus relaciones á acompañar los restos de la extinta al cementerio del Oeste, hoy domingo 25, á las 4 p. m. Unica invitación. El duelo se despedirá por tarjeta. Casa mortuoria, Avenida Montes de Oca 636.—Nota: Carruajes en la cochería Roveraro.

✝ ERNESTO TESTE—q. e. p. d.—Falleció el 24 de Febrero de 1912.—Sus hijos Alfredo y Juana; sus hijos políticos Olga Grigio y José Pointu Nores, sus nietos y demás deudos, invitan á sus relaciones á acompañar los restos de la extinta al cementerio del Oeste, hoy domingo 25 de Febrero, á las 4.30 p. m. Favor que agradecerán. Unica invitación. El duelo se despedirá por tarjeta. Casa mortuoria, Fco. Lacroze 1948.—Nota: En la empresa de E. A. Costa y Cía., Cabildo 1980, habrá carruajes.

✝ PIERRE AMOROS—q. e. p. d.—Falleció el 24 de Febrero de 1912.—La Sociedad de Socorros Mutuos "La Francaise" invita á sus consocios y amigos á acompañar los restos del extinto á su última morada, hoy domingo 25 de Febrero, á las 4 p. m. Favor que agradecerán. El duelo se despedirá por tarjeta. Unica invitación. El cortejo fúnebre partirá del hospital Francés, á la hora indicada. Se ruega no envíen coronas. Nota: Carruajes en la empresa Audino y Foco, Méjico 1672.

✝ LUISA F. DE PAGANI—q. e. p. d.—Falleció el 24 de Febrero de 1912.—Sus hijos Federico, Antonio, Rufina, Adela, Domingo, Santina, Catalina, María Luisa, Cándida y Luisa; sus hijos políticos Juan Galli, Adolfo Welle, Jacinto González y Orestes F. Romero y demás deudos, invitan á sus relaciones á acompañar los restos de la extinta al cementerio de Flores, hoy domingo 25 de Febrero, á las 9.30 a. m. El cortejo fúnebre partirá de la calle Convención 3292. El duelo se despedirá por tarjeta. Unica invitación. Nota—Carruajes en la empresa de Luis Tarulla y Hno.

✝ ANTONIO TRABUCCO—q. e. p. d.—Falleció en Mar del Plata el día 24 de Febrero de 1912 á las 2 de la tarde. — Su esposa, Julia Stella de Trabucco; sus hijos, Nicolás y Francisco Trabucco, sus hijas políticas, Benedicta Massone de Trabucco y Rosa Morrone de Trabucco, sus nietos y demás deudos invitan á sus relaciones á acompañar los restos del extinto al cementerio de Mar del Plata, hoy 25 de Febrero á las tres de la tarde. Se ruega no mandar coronas. El duelo se despedirá por tarjeta. Unica invitación. Casa mortuoria: San Luis 1982, en Mar del Plata.

MISAS Y FUNERALES

✝ CATALINA ROCA DE ONETO.— q. e. p. d.—Falleció el 26 de Febrero de 1911. Sus hijos Emilia Oneto de Noli y Francisco Oneto, sus hermanos, Pedro Roca y María Roca de Cambiaso; nietos y demás deudos, invitan á sus relaciones, á las misas, que en sufragio de su alma, se celebrarán en la iglesia de N. S. del Pilar, el lunes 26 del corriente, á las 10 a. m. Favor que agradecerán. El duelo se despedirá por tarjeta. v26

✝ LUIS FACIO.—q. e. p. d.—Falleció el 26 de Febrero de 1911.—Su esposa María Noguera de Facio, sus hijos, hermanos y demás familia invitan á sus relaciones á la misa que en sufragio de su alma, se celebrará el lunes 26 de Febrero en la iglesia del Carmelo (Charcas entre Larrea y Pueyrredón) á las 10 a. m. Favor que agradecerán. El duelo se despedirá por tarjeta.

✝ VALERIO GALARCE—q. e. p. d.—Falleció el 25 de Febrero de 1910.—Su esposa Juana V. de Galarce, sus hijos, hijo político, hermana, nietos y demás deudos invitan á sus relaciones á las misas que por el eterno descanso de su alma se dirán el lunes 26 del corriente en la iglesia de San José de Flores, á las 9 1|2 a. m.

✝ FRANCISCO BONSIGNORE—q. e. p. d.—Falleció el 25 de Febrero de 1911. —Su esposa Josefa Basilico de Bonsignore; sus hijos Angela B. de Falzolgher, Luis, María B. de Brivio, Francisco, Josefa B. de Fan de Tuin, Pedro, José y Armando; sus hijos políticos, nietos, sobrinos y demás deudos, invitan á sus relaciones al funeral que por el eterno descanso de su alma se celebrará en la iglesia de Santa Lucía, el lunes 26 del corrientes á las 9 a. m. Favor que agradecerán eternamente. El duelo se despedirá por tarjeta. v26

✝ JUSTO ITURBURU—q. e. p. d.—Falleció el 25 de Febrero de 1911. Su señora madre, María E. de Iturburu; sus hermanas, Andrea I. de Aramburu y Jovita I. de Aispuru; sus hermanos políticos, Miguel Aramburu y José Aispuru; sus tíos, tías, sobrinos, primos y demás deudos invitan á sus relaciones quieran acompañarlos á rogar á Dios por el alma de dicho finado en el funeral de cabo de año que se celebrará en la Iglesia parroquial de San Antonio, Caseros y Labarden, el lunes 26 del corriente á las 10 a. m. Favor que quedarán eternamente agradecidos. El duelo se despide por tarjeta.

✝ ANA VERNENGO DE BOTTO.— q. e. p. d.—Falleció el 16 de Febrero de 1911. Sus hijos Rosa, Juan, Luis, Ana y Pedro Botto, primos y demás deudos, invitan á sus relaciones, al funeral de cabo de año, que en sufragio de su alma, se celebrará el lunes 26 de Febrero, á las 10 a. m. en la Cripta del nuevo templo de San Carlos. Favor que agradecerán. El duelo se despedirá por tarjeta. v28

✝ JUAN TAMBUTTI.—q. e. p. d.— Falleció el 24 de Enero de 1912. Su señora madre, Catalina Bozzini de Tambutti, sus hermanos, Rosa T. de Bava, Miguel L., Andrés y José Tambutti, sus hermanos políticos, Angel Bava, Manuela F. de Tambutti, Margarita T. de Tambutti, sus tíos, sobrinos, primos y demás deudos, invitan á sus relaciones, al funeral que se celebrará en la Iglesia de Balvanera, el 26 del corriente, á las 10 a. m. Unica invitación. Se despide por tarjeta. v28

✝ PASTORA HERNANDEZ DE GILMOUR—q. e. p. d.—Falleció el 12 de Febrero de 1912.—Su esposo Roberto Gilmour; sus hermanos Carmen H. de Bustamante, Sara H. de Cilley, Inés H. de Lanusse, Celia H. de Spraggón, Malena (ausente) y Rafael A. Hernández; su madre política, Josefa H. de Gilmour, hermanos políticos, tíos, primos, sobrinos y demás deudos, invitan á sus relaciones á acompañarlos á rogar á Dios por su descanso en el funeral que se celebrará en la capilla de Nuestra Señora del Carmen el lunes 26 de Febrero á las 10 a. m. El duelo se despedirá por tarjeta. Unica invitación. v26

✝ JUAN B. VILLALBA.—q. e. p. d.—Falleció en Lomas de Zamora el 24 de Febrero de 1912.—Su señora madre, Dolores Straw de Villalba; sus hermanos, Formín C. (ausente) y José R. Villalba, tíos, primos y demás deudos invitan á sus relaciones á acompañar los restos del extinto al cementerio local hoy domingo 25 á la 1 y 30 p. m. Unica invitación. El duelo se despide por tarjeta. Casa mortuoria: Laprida 991.—Nota: En la empresa Pisano y Cía., habrá carruajes disponibles.

✝ TEODORO PADRON.—q. e. p. d.—Falleció en Lomas de Zamora el 23 de Febrero de 1912.—Su señora madre, Luisa Pico; sus hermanos, José, Balbina P. de Bene, Luisa P. de Gacuso y Magdalena Padrón; sus hermanos políticos, Santiago Bene y Rafael Gacuso; tíos, sobrinos y demás deudos invitan á sus relaciones á acompañar los restos del extinto al cementerio local hoy domingo 25 á las 4 p. m. Unica invitación. El duelo se despide por tarjeta. Casa mortuoria: Camino de los Corrales s|n.—Nota: En la empresa Pisano y Cía., habrá carruajes disponibles.

✝ EPHRAIM BOVET.—q. e. p. d.—Falleció en Temperley, F. C. S. el 24 de Febrero de 1912.—Su esposa María Freund de Bovet, sus hijos María B. de Thomas, Carlos, Claudio, Pedro, Clara B. de Von Bochtlingk, sus hijos políticos, sus nietos, hermano político Federico Freund y demás deudos, invitan á sus relaciones á acompañar los restos del extinto al cementerio de Llavallol, hoy domingo 25 á las 2 p. m. Unica invitación. El duelo se despide por tarjeta. Casa mortuoria, Vicente López 852. Nota: En la empresa Pisano y Cía., habrá carruajes disponibles.

✝ AGUSTIN CHIAPPE.—q. e. p. d.—Falleció el 24 de Febrero de 1912. Su esposa, Benita L. de Chiappe; sus hijos, José Rosa, Luisa, Jerónimo y Armando; sus hijas políticas y demás deudos invitan á sus relaciones á acompañar los restos del extinto al Cementerio del Oeste hoy domingo 25 á las 2 p. m. Casa mortuoria: Pasco 1233. Unica Nota: Carruajes en la empresa de J. Parisé, Entre Ríos 330.

✝ VICENTE DELUCA.—q. e. p. d.—Falleció el 24 de Febrero de 1912. — Su hijo, Antonio Deluca, Nicolás Geitanes é hijos, Inocencia Biaz y demás deudos invitan á sus relaciones quieran acompañar los restos del extinto al cementerio del Oeste hoy 25 á las 10 a. m. Unica invitación. El duelo se despedirá por tarjeta. Casa mortuoria; Tarija 2452. — Nota: Carruajes en la Empresa de Lázaro Banchero, Garay 3567.

✝ ANGELA PENINO DE FACIO—q. e. p. d.—Falleció el 24 de Febrero de 1912—Sus hijos José, María y Juana; sus hijos políticos Luis Ducau y Mercedes Rojo de Facio; sus nietos Amelia y Alberto Ducau y demás deudos, invitan á sus relaciones á acompañar los restos de la extinta al cementerio del Oeste, hoy domingo 25, á las 2 a. m. El duelo se despedirá por tarjeta. Unica invitación. Casa mortuoria, Paseo de Julio 2080.—Nota: Carruajes en la casa Miras hasta las 8.30 de la mañana.

✝ VIRGINIA B. DE ITALIANI.—q. e. p. d.—Falleció en Lomas de Zamora el 23 de Febrero de 1912.—Sus hijos María J. de Broggi, Serafín, Luis, José, Rosa, Carlos y Juan, sus hijas políticas Rosario T. de Italiani, Rosa C. de Italiani, Ignacia B. de Italiani, María E. M. de Italiani, nietos y demás deudos, invitan á sus relaciones á acompañar los restos de la extinta al cementerio local hoy domingo 25, previa misa de cuerpo presente que se oficiará en la iglesia de Nuestra Señora de la Paz, á las 10 a. m. Unica invitación. El duelo se despide por tarjeta. Casa mortuoria, Azara 766. Nota: En la empresa Pisano y Cía., habrá carruajes disponibles.

✝ ALEJANDRINA F. DE SENECHAULT—q. e. p. d.—Falleció el 24 de Febrero de 1912.—Su esposo Hipólito Senéchault; su hija María; sus nietos Emilio, María Juana y María Elisa Lucero; su hijastra Amalia Fourrier y demás deudos, invitan á sus relaciones á acompañar sus restos al cementerio del Oeste, hoy domingo 25, á las 2 p. m. Casa mortuoria, Belgrano 1292. El duelo se despide por tarjeta. Nota: En la Compañía Nacional habrá carruajes.

✝ JUAN TAMBUTTI.—q. e. p. d.— Falleció el 24 de Enero de 1912. Su señora madre, Catalina Bozzini de Tambutti, sus hermanos, Rosa T. de Bava, Miguel L., Andrés y José Tambutti, sus hermanos políticos, Angel Bava, Manuela F. de Tambutti, Margarita T. de Tambutti, sus tíos, sobrinos, primos y demás deudos, invitan á sus relaciones, al funeral que se celebrará en la Iglesia de Balvanera, el 26 del corriente, á las 10 a. m. Unica invitación. Se despide por tarjeta. v28

✝ FRANCISCO ROMANO—q. e. p. d.—Falleció el 24 de Febrero de 1912.—Su esposa Rosa Cuccaro de Romano; sus hijos Antonio, Francisco, Rosa, Angela y Juana; sus hijos políticos Antonio Cuccaro, Angela Cuccaro de Cuccaro, Francisco Cuccaro y Juana Cuccaro de Cuccaro; sus nietos, hermanos, hermanos políticos, sobrinos y demás deudos, invitan á sus relaciones á acompañar los restos del extinto al cementerio del Oeste, hoy domingo 25 á las 2 p. m. Unica invitación. El duelo se despedirá por tarjeta. Casa mortuoria, Rivadavia 5252. Nota: En la empresa Pisano y Cía., habrá carruajes disponibles.

✝ JUSTO ITURBURU—q. e. p. d.—Falleció el 25 de Febrero de 1911. Su señora madre, María E. de Iturburu; sus hermanas, Andrea I. de Aramburu y Jovita I. de Aispuru; sus hermanos políticos, Miguel Aramburu y José Aispuru; sus tíos, tías, sobrinos, primos y demás deudos invitan á sus relaciones quieran acompañarlos á rogar á Dios por el alma de dicho finado en el funeral de cabo de año que se celebrará en la Iglesia parroquial de San Antonio, Caseros y Labarden, el lunes 26 del corriente á las 10 a. m. Favor que quedarán eternamente agradecidos. El duelo se despide por tarjeta.

✝ ANA VERNENGO DE BOTTO.— q. e. p. d.—Falleció el 16 de Febrero de 1911. Sus hijos Rosa, Juan, Luis, Ana y Pedro Botto, primos y demás deudos, invitan á sus relaciones, al funeral de cabo de año, que en sufragio de su alma, se celebrará el lunes 26 de Febrero, á las 10 a. m. en la Cripta del nuevo templo de San Carlos. Favor que agradecerán. El duelo se despedirá por tarjeta. v28

✝ FRANCISCO ROMANO—q. e. p. d.—Falleció el 24 de Febrero de 1912.—Su esposa Rosa Cuccaro de Romano; sus hijos Antonio, Francisco, Rosa, Angela y Juana; sus hijos políticos Antonio Cuccaro, Angela Cuccaro de Cuccaro, Francisco Cuccaro y Juana Cuccaro de Cuccaro; sus nietos, hermanos, hermanos políticos, sobrinos y demás deudos, invitan á sus relaciones á acompañar los restos del extinto al cementerio del Oeste, hoy domingo 25 á las 2 p. m. Unica invitación. El duelo se despedirá por tarjeta. Casa mortuoria, Rivadavia 5252. Nota: En la empresa Pisano y Cía., habrá carruajes disponibles.

SECCION REMATES

Bravo Barros & Cía.

251—San Martín—361

Secciones especiales de venta particular de casas, terrenos y campos; préstamos hipotecarios y descuentos.

AVISOS NUEVOS

CASA EN FLORES — SAN Eduardo esquina Helguera. Frentes 8E. y SO. A una cuadra del bulevar Avellaneda y á 5 de Rivadavia. Edificio nuevo. Casa de negocio con dependencias para familia. Base, $ 10.000. Mitad al contado y mitad á un año de plazo con garantía hipotecaria y 7 por ciento de interés, por semestres adelantados.

EL DOMINGO 3 de Marzo, á las 3, en la misma propiedad. 11v54 á San Eduardo por 20v67 á Helguera. Ad corpus. Salón para negocio con cortinas metálicas y gran sótano, dos piezas, cocina, corredor y demás dependencias. Cielos rasos de yeso, pisos de pino tea y mosaicos. Desocupada. Llaves al lado. Títulos perfectos. Informes, 251 San Martín 361.—BRAVO BARROS y Cía. f25

TERRENOS EN TEMPER- ley—En uno de los puntos de mayores atractivos del pueblo. Cinco lotes con frente á la avenida Necochea y calle Pringles. Próximos al tranvía eléctrico y entre las quintas de Peyret, Fremery, Sarandí y otras importantes. Bases, $ 2.50 y $ 4 la vara cuadrada. Mitad al contado y mitad á dos años de plazo con garantía hipotecaria y 7 por ciento de interés, por semestres anticipados.

EL DOMINGO 3 de Marzo, á las 3 en los mismos terrenos. Tienen de 327 á 332 varas cuadradas cada lote. Para casas de familia son especiales. Títulos perfectos. Escrituras por la oficina del señor Manuel Ferreyra. Informes y planos, 251 San Martín 361 y en Lomas, Avenida Meeks 66.—BRAVO BARROS y Cía.

EN BELGRANO — CRAMER 2980.—Entre Congreso y Quesada. Barrio moderno de importante edificación. Casa de familia. Base, $ 10.000. El comprador deberá continuar con una hipoteca hasta el 12 de Diciembre próximo, al 8 por ciento por semestres anticipados.

EL DOMINGO 3 de Marzo, á las 5.30 de la tarde, en la misma propiedad. 10 varas por 26.35 en un costado y 26.30 en el otro. Ad corpus. Balaustrada al frente, 2 piezas, baño, cocina, corredor, pozo con bomba. Cielos rasos de yeso, pisos pino tea. Da pesos 80 al mes. Títulos perfectos. Informes, 251 San Martín 361, y en Belgrano, Cabildo 1978.—BRAVO BARROS y Cía. f25

BULNES 1931. — ENTRE Güemes y Santa Fe. El sitio preferido por las familias pudientes. Muy buena casa-habitación, amplia y bien distribuída. Desocupada. Base, $ 45.000, pudiendo pagarse pesos 30.000 al contado y el excedente hasta el precio de compra á un año de plazo con garantía hipotecaria y 7 por ciento de interés, por semestres anticipados.

EL DOMINGO 3 de Marzo, á las 4.30 de la tarde, en la misma propiedad. 10 varas por 35v18. Frente y zaguán al cielo, cancel con cristales, hall, sala, dos dormitorios, comedor con estufa de marmol, antecomedor, cocina, antecocina, baño, una pieza en altos, dos dormitorios y dos cuartos de servicio, dos patios, uno cubierto y fondo. Cielos rasos de yeso decorados, pisos pino tea encerrados y mosaico, pelotas de cedro, instalación de luz y campanillas eléctricas. Visítese de 9 á 11 y de 2 á 5. Títulos perfectos. Informes, 251 San Martín 361.—BRAVO BARROS y Cía. f25

EN EL CENTRO DE COLE- giales.—La casa-quinta Crámer 930 y dos lotes linderos con frente á Palpa núm. 2335. Importante barrio de familia. Bases, $ 75.000 la casa y $ 30 la v. c. los terrenos. Mitad al contado y mitad á 5 años de plazo con garantía hipotecaria y 7 por ciento de interés por trimestres adelantados.

EL LUNES 4 de Marzo, á las 3 de la tarde, en nuestro hall, 251 San Martín 361, 39v16 por 34 en un costado, teniendo en el otro dos martillos en contra. Contrafrente 11v03. Ad corpus. Edificio moderno, bien construído, distribuído en dos cuerpos.

PRIMER CUERPO — Vestíbulo, sala, gran comedor, 4 dormitorios, baño, cocina, sótano, 3 piezas en altos de servicio.

SEGUNDO CUERPO — Salón de billar, sala, 2 dormitorios. Verja de material y hierro al frente, celosías de cedro y metálicas, gócalos, instalaciones de luz eléctrica; hermoso parque con plantas de mérito y frutales.

TERRENOS—SOBRE PALPA — Dos lotes de 10 varas por 42v31. El lote número 2 tiene una pieza y jardín con frutales y el número 8, una pieza, gallineros, invernáculo y frutales. Títulos perfectos. Escrituras por la oficina del señor L. Bilinghurst. Informes y planos, 251 San Martín 361 y Cabildo 1978.—BRAVO BARROS y Cía. f25

HUACACO EN MENDOZA— 57.162 hectáreas en el departamento Belgrano, en su deslinde con la Pampa Central, á 15 leguas al Sur de la colonia Las Malvinas, donde en breve llegará el ferrocarril Oeste, á igual distancia del río Atuel y á 39 leguas al Sur de San Rafael, centro de todas las actividades de esa vasta y valiosa zona. El trazado del ferrocarril á Chile, por el paso del Planchón, cruza estos campos de extremo á extremo, circunstancia que pondrá á esa región, en condiciones ventajosas con respecto á la fácil salida de todos sus productos. Son campos de sierras tendidas, cubiertas de pastos dulces, especiales para invernc de haciendas, con valles muy pastosos y agua dulce proveniente de las vertientes que se hallan al Este del campo y de varios pozos abiertos en el costado Oeste, donde se encuentra á 4 y 5 metros de profundidad. La agricultura alcanza, también, halagüeños resultados, pudiendo explotarse todos los cultivos de la zona. Venta con opción, en 11 lotes de 5.000 á 6.653 hectáreas, con base de $ 4.50 la hectárea, de cuya suma se deducirán hipotecas de pesos 2.100 á $ 4.700 que los lotes reconocen en cédulas serie Préstamos Convertidos. El excedente se abonará en la siguiente forma: 8 por ciento en el acto del remate, 17 por ciento al escriturar y el resto en 3 cuotas de 25 por ciento cada una, á 1, 2 y 3 años de plazo con 7 por ciento de interés por semestres anticipados.

EL JUEVES 14 de Marzo, á las 3 de la tarde, en nuestro hall, 251 San Martín 361. Se visitan por San Rafael, dirigiéndose al señor Manuel Jesús Mansilla (hijo), quien se encargará de proporcionar los medios necesarios para la inspección. Títulos perfectos. Escrituras por la oficina de don Ireneo E. Collado, dentro de los 30 días del remate. Informes y planos, 251 San Martín 361.—BRAVO BARROS y Cía. f25

DOS CASAS EN LOMAS — Mitre 341 y 343, entre Necochea é Italia. A una cuadra del bulevar Necochea y á dos de la Avenida Meeks. Situación excelente. Edificios amplios y bien distribuídos. Base, $ 12.500 cada uno. Tercera parte al contado y el resto á 2 y 3 años con garantía hipotecaria y 7 por ciento de interés anual, por semestres anticipados.

EL DOMINGO 3 de Marzo, á las 2.30 de la tarde, en las mismas propiedades, 10 varas por 50 cada uno. Son iguales y constan de sala, comedor, 3 dormitorios, baño con azulejos é instalaciones completas, cocina, corredor y galería; molino con cañería y pileta. Frente imitación piedra, cielos rasos y edificios modernos. Las instalaciones para gas y luz eléctrica, la número 341 de $ 108 al frente y la número 343, pesos 115. Visítense. Títulos perfectos. Escrituras por la oficina del señor Manuel Ferreyra. Informes, 251 San Martín 361 y en Lomas, Avenida Meeks 66.—BRAVO BARROS y Cía. f25

CASA EN PALERMO, FITZ Roy 2320, entre Paraguay y Charcas. A cuadra y media de la Avenida Santa Fe. Barrio de edificación moderna. Base, pesos 9.000.

EL DOMINGO 3 de Marzo, á las 4, en la misma propiedad. 10v39 por 21v32. Ad corpus. Frente imitación piedra, zaguán, cancel, sala, 2 piezas, cocina, pieza de servicio en altos, patio; cielos rasos de yeso, pisos pino tea y mosaico. Títulos perfectos. Informes, 251 San Martín 361.—BRAVO BARROS y Cía.

ESTECO 2940|42 ENTRE Co- nesa y Zapiola. Adoquinado al frente, á cuadra y media de la estación Colegiales. Barrio moderno de lujosa edificación. Edificio de altos, flamante. Dos excelentes casas para habitación y renta. Base, pesos 60.000. Mitad al contado y mitad á 5 años de plazo, con garantía hipotecaria y 7 ojo, de interés por trimestres anticipados.

EL DOMINGO 3 DE MARZO, á las 4 en la misma propiedad. 10v40 por 55v12. Contrafrente 10v85. Ad corpus.

Bajos: hall, sala, comedor, 4 dormitorios, baño con instalaciones, cocina, sótano, carbonera, dos piezas de servicio en altos, jardín, invernáculo, molino y motor eléctrico. Altos: igual á la anterior, con más una pieza. Cielorrasos de yeso, carpintería de cedro, chimeneas de mármol en la sala y comedor, y demás detalles de toda propiedad construída con lujo y esmero. Visítense. Títulos perfectos. Informes, 251 San Martín 361 y Cabildo 1978. —BRAVO BARROS y Cía. f16

TERRENOS

EN EL CENTRO DE MAR del Plata. La esquina de Tucumán (sin faltada) y Falucho (frentes al Sud y al Este), dividida en 7 lotes de lindas dimensiones, adaptables á todo género de edificación. En la quinta 114, á 2 cuadras del bulevar Colón y de la plaza del mismo nombre, á 4 del boulevard Marítimo y del paseo General Paz y á 6 del Bristol Hotel y del verdadero centro comercial, donde se desarrolla toda la animación del balneario. Venta liquidación, sin base, 25 ojo. al contado y el resto á 12, 18 y 24 meses de plazo con garantía hipotecaria y 7 ojo. de interés por semestres anticipados.

EL DOMINGO 25 de Febrero, á las 5, en los mismos terrenos. Miden 10 varas de frente por fondos que varían entre 20 y 50. Con superficie de 200 á 500 varas cuadradas. Títulos perfectos. Escrituras por ante la oficina del señor Luis Cordero. Informes y planos, 251 San Martín 361.—BRAVO BARROS y Cía. f16

EL PUEBLO DE MARMOL —Los últimos terrenos que constituyen la parte más central de la localidad. Rodeando la manzana destinada para plaza, con frente al tranvía local, á 5 cuadras al Este de la estación, á poco más del centro de Adrogué, á una cuadra de la línea eléctrica y próximos al adoquinado y aguas corrientes. La venta comprende 173 lotes pequeños y 55 fracciones de cuartos de manzana con superficie de 329 á 5.500 varas cuadradas, aparentes para levantar desde la modesta casa de familia hasta la gran residencia veraniega ó bien para especular dividiendo en lotes menores. Mármol ha tomado desde la inauguración del servicio del circuito, un desarrollo é impulso extraordinario, siguiendo ya, entre los pueblos más importantes de la línea. Actualmente cuenta con 60 trenes diarios de ida y vuelta que lo ponen en contínua y rápida comunicación con las ciudades de Buenos Aires y La Plata. Los terrenos en venta dan frente á las calles Rosales, Norther, Byron, Mitre, Canale, Sánchez, Centenario, Buenos Aires, 25 de Mayo y otras y son los que detenían el avance de la edificación hacia ese lado del pueblo, existiendo en su contorno preciosos chalets y edificios modernos. La venta es resuelta, para finalizar una liquidación. Sin base, pudiendo abonar el precio en la siguiente forma: 10 ojo. al contado y el resto en 8 cuotas semestrales (4 años y 1|2) de 10 ojo c|u., con garantía hipotecaria y 7 ojo. de interés por semestres anticipados.

EL DOMINGO 17 de Marzo, á las 2.30 p. m., en los mismos terrenos. Todas las calles están abiertas y las manzanas alambradas. El día del remate saldrá de Constitución un tren expreso gratis para conducir á los interesados. Títulos perfectos. Escrituras por ante la oficina de don Manuel S. Villegas. Seña 8 ojo., que se deducirá de la cuota del 10 ojo. que debe abonarse al contado en el acto de escriturar. Comisión 2 ojo. Informes, planos y boletos, 251 San Martín 361 ó en Lomas, Av. Meeks 66.—BRAVO BARROS y Cía. f25

CAMPOS

LA LOMA EN LOBOS — EL campo conocido por ese nombre, lindando con el trazado del pueblo Villamayor, á diez cuadras al Sudeste de la estación Carboni, á 5 leguas al Oeste de Lobos, ambas del (F. C. S.) y á menos de 8 horas de la capital. 170 hectáreas de campo alto, formando parte una loma, en su casi totalidad, inmejorable para cabañas, estanzuela, tambo ó para ganar dinero dividiéndolo en pequeñas chacras, para lo que hoy, hay gran número de interesados. Actualmente está desocupado y se entregará en seguida. Venta en un lote. Base 360 $ la hectárea, debiendo continuar el comprador con una hipoteca de $ 11.000 oro sellado que vence el 10 de Julio de 1918 al 8 ojo. El excedente de la hipoteca podrá pagarse mitad al contado y mitad á un año con 8 ojo de interés por semestres anticipados.

EL MIERCOLES 28 de Febrero á las 3 en nuestro hall 351 San Martín 361. Linda con Nicanor Arévalo, Fiñero de Fraga, Carboni y el trazado de Villamayor Tiene alambrados propios en tres costados. Se visita por Lobos ó por Carboni. En ambas es conocido. Títulos perfectos. Informes y planos 251 San Martín 361.—BRAVO BARROS y Cía. f9

LOS CAMPOS DE VILLA María. En la provincia de Córdoba. Una fracción realmente notable, 2.524 hectáreas en un lote, con la estación Pasco del F. C. C. A. (ramal de Cruz á Córdoba) en el centro del campo á dos leguas al

Los CAMPOS de "La Germania". Parte del famoso establecimiento de ese nombre, en el partido de General Pinto, lindando con las chacras del ejido del pueblo, á 15 cuadras justas de la estación Gunther, á legua y media al Sud de la de Germania (antes del F. C. P.) y á 3 leguas al NO. de la estación y pueblo de General Pinto. 7.480 hectáreas divididas en 53 lotes de chacras, con superficies de 60 á 150 hectáreas, todos con frente á calles habiendo algunas alfalfadas. Son tierras de reconocida feracidad igualmente aptas para agricultura y ganadería y muy especialmente para la siembra de alfalfa, que adquiere allí un desarrollo sorprendente. A su alrededor se encuentran importantes y conocidos establecimientos que dan mayor prestigio á esa zona, una de las más productivas de la provincia. Venta decidida, por liquidación sin base, pudiendo pagarse el importe, 30 o|o al contado y el resto en cuotas iguales de 1, 2, 3 y 4 años de plazo, con garantía hipotecaria y 7 por ciento de interés por semestres anticipados.

EL MARTES 27 de Febrero á las 3 en nuestro hall 351 San Martín 351. Lindan con las chacras de General Pinto, estancia "La Germania", "San Juan" de Tomás Duggan, las chacras de la colonia Gunther y J. M. B. de Abbott. Todo está libre y se entregará en seguida, habiendo sido mudados y amojonados por el agrimensor, señor Rodolfo A. Warnes. Se visitan por ex-alquiladores de las estancias indicadas, donde todos conocen el establecimiento. En la estación Germania, en el Hotel de Alberto Midón, habrá coches á disposición de los interesados, para la inspección del campo. Títulos perfectos. Escrituras por ante la oficina del doctor Mario Novaro. Informes y planos, 351 San Martín 351 y en la estancia "La Germania". —BRAVO BARROS y Cía. e30

LA COLONIA INDEPENDENCIA—En el departamento 9 de Julio, provincia de Santa Fe, 12.500 hectáreas, en lotes de chacras, quintas y solares, rodeando la estación Independencia del F. C. C. N., á una legua al Sudeste de la estación y pueblo Tostado, del mismo ferrocarril, y á igual distancia de la estación Portalis. Campos de gran capacidad agrícola, aptos tanto para alfalfares, como para el cultivo de todos los cereales, con tierras vegetales y agua dulce y abundante, teniendo además, en uno de sus límites al río Salado, de gran caudal y lecho encajonado, que es aguada permanente de muy buena calidad. La zona, que es una de las más ricas y feraces de la provincia, y la reputación de que goza, se debe á la excelencia de los productos que de allí se exportan. Cuenta actualmente con importantes y valiosas colonias y establecimientos agrícola-ganaderos de primer orden. Venta con opción, sin base, en condiciones ventajosas: 20 o|o al contado y el resto en cuatro cuotas iguales á 1, 2, 3 y 4 años, con garantía hipotecaria y 6 o|o de interés anual por semestres anticipados.

EL LUNES 18 de Marzo, á las 3 p. m., en nuestro hall, 351 San Martín 351, (Buenos Aires). Lindan con el río Salado, Andrés Figueroa, Malbrán y Casares, Sociedad Crédito Territorial, José Benci y Carlos Bosco. La división comprende 36 manzanas (una de ellas destinada para edificios públicos), que se venderán en lotes de solares, cuartos de manzana y manzanas enteras, con superficies de 1443 á 10.750 metros cuadrados; 11 quintas de 3 á 6 hectáreas y 53 fracciones mayores de 37 á 1382 hectáreas, todos perfectamente medidos y con frente á calles. El conjunto constituye un establecimiento completo, modelado á la moderna, con alambrados propios en todo su perímetro, de 6 hilos, lisos galvanizados y uno de púa, postes de quebracho colorado y varillas de hierro y quebracho blanco, estando además divididos en 28 potreros. El lote de la estancia, con 1382 hectáreas, tiene casa administración de 4 habitaciones, cuarto de baño y cocina, un chalet de madera, desmontable, con 5 habitaciones, escritorio y despensa, dos casas para peones; galpón para cabaña con 15 boxes; dos galpones con carpintería, herrería y depósito de materiales y otro galpón para depósito de máquinas y cereales. Existen, también, distribuidos en el campo, ocho puestos de material crudo con techo de zinc; 11 molinos con pozos semisurgentes; corrales, mangas, bañaderos, pileta de natación con pozo y balde volcador, bretes y otros complementos, todos con postes de quebracho colorado y 10 hilos lisos. 2.500 hectáreas sembradas con alfalfa entremezclada con lino, cebada y avena y pequeñas isletas de monte natural. La inspección puede hacerse indistintamente por las estaciones Independencia y Tostado. En ambas hay facilidades. Títulos perfectos. Escrituras en Buenos Aires por ante la oficina del señor José A. Novaro y en Santa Fé por la del doctor Luis T. García. Informes y planos, 351 San Martín 351. f22

GRAN ESTANCIA en SANTA FE—"La Guasuncha" en el departamento San Cristóbal, á legua y media al SO. de la estación Rama, del F. C. C. N., á 4 leguas al NE. de Hersilia, á 6 al SE. de Ceres (ambas del F. C. C. A.) á 12 de Rafaela y á 16 de San Cristóbal y rodeada de importantes colonias en plena y próspera labor. 10.426 hectáreas de riquísimos campos, las mejores para agricultura y ganadería, con tierras vegetales, agua dulce desde 4 mts. 1.100 hts. alfalfadas y 250 sembradas de maíz. No hay en la zona otra fracción comparable, ya sea para una colonia, una gran invernada ó un establecimiento de cualquier índole. Venta inminente, en un lote, por división de condominio, con 7 valiosas mejoras de todo género. Base, $ 80 la hectárea, de la que se deducirán $ 359.480 que tiene en hipoteca á largos plazos, pagándose el resto 1|3 parte al contado y el excedente á 1 y 2 años.

EL MARTES 19 de Marzo, á las 3, en nuestro hall, 351 San Martín 351. Después detalles completos. Entrando visitese el establecimiento por las estaciones Hersilia ó Ceres. Informes y planos detallados pidanse en nuestra casa, 351 San Martín 351.—BRAVO BARROS y Cía. f22

Mariano Arau

HOY

EN MAR DEL PLATA—Central: En 10 mensualidades sin interés. Como judicial, por separación de condominio, 29 lotes de distintas dimensiones en la manzana A de la quinta 147, con frente á las calles General Mitre, Paunero, Alberti y Gascón, á 2 cuadras del bulevar Marítimo, del Torreón, á 5 de la nueva estación de pasajeros, F. C. S., debajo de la zona de chalets y á una cuadra de la Capilla Stella Maris. Es la loma más pecosa sobre el mar, ubicación preferida y de porvenir, rodeado de hermosos chalets, etc. Base, $ 13 y 14 v. c. en 20 mensualidades, sin interés. Dos mensualidades en el acto del remate y otras al escriturar dentro de los 30 días ante el escribano señor Francisco Lenzi. Sobre los mismos terrenos, inmediatamente de vendida la manzana núm. 46, por orden de la dirección general de escuelas.

EL DOMINGO 25 de Febrero, á las 4.30 de la tarde. Comisión, 2 por ciento á cargo de los compradores. f12

Ignacio Fierro

JUDICIAL—ACEVEDO 2134—Notable posesión, construcción sencilla, 4 habitaciones y demás dependencias, adoquinado pago, reconoce un gravamen hipotecario de $ 3.700 m|n. con 5 por ciento de interés. Dimensiones especiales: 8m66 de frente Sudeste por 27m10 de fondo en el costado Nordeste, 25m70 en el costado Sudoeste y 8m70 en su contrafrente 6 costado Sudeste. Base, $ 14.666.67 m|n. ó sean las dos terceras partes de su tasación.

EL DOMINGO 25 de Febrero, á las 4.30 de la tarde, en la misma propiedad, procederé á su remate. Por orden del señor Juez de primera instancia, doctor Balbarino, secretaría Fernández, autos testamentarios de Juan Filippini. Detalles en el "Boletín Judicial" y "El Tiempo". Informes en mi domicilio, Viamonte 2801.—Ignacio Fierro. f23

A PLAZOS — GODOY CRUZ 1123, entre Cabrera y Corrití, casita moderna, con dos líneas de tranvía para todas direcciones. Anglo-Argentino y Lacroze, adoquinados y medianeras pagas, mampostería de primer orden, revoques exteriores, puertas, ventanas, celosías de cedro, pisos pino de tea, tres habitaciones y demás dependencias, galería, cielos rasos de yeso, patio de mosaico, dimensiones 7m70 de frente Sudeste, 7m092 contrafrente Oeste, costado Sur 24m041, costado Noroeste 26m044. Base, $ 9.000 m|n. Mitad al contado al escriturar y mitad á dos años de plazo sobre hipoteca con 8 por ciento de interés pago trimestral.

EL DOMINGO 25 de Febrero, á las 5.30 de la tarde, en la misma, á la hora indicada, procederé á vender en remate público, la referida propiedad á cualquier precio. Sin excepción exigiré el 2 por ciento como seña y parte de precio y 2 por ciento de nuestra comisión al comprador. Informes, Viamonte 2801.—Ignacio Fierro. f23

A PLAZOS — AUTOMOVIL landaulet en perfecto estado interior y exterior, marcha regular, de cuatro cilindros tipo taximetro, marca Unic, 14 HP., vendo en $ á cualquier precio que supere á la base de $ 1.000 m|n. mitad al contado y mitad á un año de plazo en dos pagarés comerciales con garantía. Puede visitarse hasta las 3 p. m. en la calle Avenida La Plata 717.

HOY DOMINGO 25 de Febrero, á las 5 de la tarde, venderé este sólido carruaje al mejor postor, en calle Acevedo 2154, en donde se podrá probar en las condiciones expresadas. Exigiré 10 por ciento de seña y á cuenta de precio y 5 por ciento de comisión al comprador.—Ignacio Fierro. 2p

V. S. LOBATO & Cía.

Las ventas de HOY

CASA QUINTA en Morón, á una cuadra de la plaza é iglesia, Calle Constitución 1071, 23 varas por 56, con un buen edificio de 8 habitaciones y dependencias. Base, $ 9.000.

A LAS 4.—

USPALLATA entre Labardén y Zavaleta, 10 varas por 36, con adoquinado pago y vereda. Base, $ 17.50 v. c., en mensualidades.

A LAS 4.—

REMEDIOS entre Dolores y la Av. Mariano Acosta, 10 varas por 54, á 2 cuadras de Pirectorio. Base, $ 4.30 v. c., en mensualidades.

A LAS 4.—

ESQUINA en Ciudadela, á dos cuadras al S. de Rivadavia, 13 varas por 40. Sin base. A plazos.

A LAS 4.—

CASTRO BARROS 1628, entre Garay é Inclán. Casa de renta, 10 varas por 32.50, comedor, 4 dormitorios, otras piecitas, etc. Base, $ 11.000 con 7.000 á un año al 8 o|o.

A LAS 4.30

DESEADO entre Terrada y Condarco, 10 varas por 62. A 4 cuadras de Gaona. Sin Base.

A LAS 4.30

CARABOBO 596 esquina á Lobos. Propiedad recien terminada. Adoquinado pago por Carabobo. 11.40 vs. por 21.70. Tiene gran salón de negocio dividido en 3 salas, 2 habitaciones más, etc. Base, $ 14.000; mitad al contado y mitad á un año, con 8 por ciento.

A LAS 5.—

PARRAL 1552 entre Vírgenes y Monte Egmont. Casa muy buena, construida en cal, 10 varas por 67, con 3 grandes piezas, 2 cocinas, baño, etc., Base, $ 13.000, con 6.000 cédulas argentinas.

SARMIENTO 4578 entre Yatay y Lambaré. Casa de comedor, 3 dormitorios, cocina, etc., en 10 vs. por 27. Base, $ 11.000, mitad al contado y mitad á 1 ó 2 años con 8 por ciento.

A LAS 5.30

V. S. LOBATO & Cía

AVISOS NUEVOS

LORIA 1535 ENTRE CONSTITUCION Y PAVON, con adoquinado pago al frente. Un terreno con edificio viejo. Muy bien ubicado, á una cuadra del bulevar Garay y á 3 de Boedo. El terreno por sus dimensiones y la importancia del barrio se presta para edificar en él una buena casa de familia. Base, $ 10.000, todo en hipoteca al 8 por ciento que vence el..... pudiendo abonarse el excedente mitad al contado y mitad á uno ó dos años de plazo con 8 por ciento. Título perfecto. Ad corpus.

EL DOMINGO 3 de Marzo, á las 5. Mide 11 varas por 46 en un costado, 47.26 en otro y 11.35 en el contrafrente. Tiene un edificio sin importancia compuesto de 4 piezas. Seña, 8 por ciento. Comisión, 2 por ciento. Informes, San Martín 48.—V. S. LOBATO y Cía. f25

AGUIRRE ENTRE THAMES y Godoy Cruz. Terreno de interesantes medidas y bien ubicado, próximo á dos grandes bulevares; á 2 cuadras de Corrientes y de Rivera. Está entre edificios, tiene adoquinado pago y vereda y lo rodean las construcciones nuevas que forman ese barrio, siempre progresando y en constante valorización. Base, $ 22 v. c. El pago puede hacerse total al contado y mitad á un año con 8 por ciento de interés. Título perfecto.

EL DOMINGO 3 de Marzo, á las 4.30 en el mismo terreno. Mide 10 varas de frente al NE. por 37.70 varas de fondo. Superficie, 377 varas cuadradas. Linda con la casa número 1066 y tiene cerco de ladrillos. Seña, 8 por ciento. Comisión, 2 por ciento. Informes, San Martín 48.—V. S. LOBATO y Cía. f25

PINTO 2771 ENTRE MANZANARES Y JARAMILLO. Una casita bien ubicada; á una cuadra de Republiquetas adoquinada y á 7 al Sur de Cabildo. Barrio nuevo muy edificado. Base, $ 5.000, todo en hipoteca al 8 por ciento hasta Diciembre de 1912. Título perfecto.

EL DOMINGO 3 de Marzo, á las 5.30 de la tarde. Mide 10 varas por 20 y el edificio se compone de dos piezas con galería de madera, cuarto de baño revestido de baldosas blancas, cocina y w. c. Cielos rasos de yeso, pisos interiores de pino tea, celosías de cedro, galería y patio de mosaico, pozo con bomba, verja y puerta de hierro al frente, etc. Seña, 8 por ciento. Comisión, 2 por ciento. Informes, San Martín 48.—V. S. LOBATO y Cía. f26

EN SAN MARTIN — SAN LORENZO 231. Con adoquinado pago al frente. Una casita nueva, muy bien situada. A 6 cuadras de la plaza y á una del tranvía eléctrico de Lacroze. Barrio totalmente edificado. Base, $ 12.000 pudiendo cargar el comprador con una hipoteca de $ 9.000 á favor de La Positiva y que se cancela por mensualidades de $ 120 cada una por amortización é intereses. El saldo al contado. Título perfecto. Ad corpus.

EL DOMINGO 3 de Marzo, á las 5.30 de la tarde. Mide 15 varas de frente por 50. El edificio tiene frente imitación piedra con dos balcones y se compone de sala, escritorio, 4 dormitorios, sótano, una piecita para baño, cocina y w. c. Cielos rasos de yeso, pisos de pino tea, galería de mosaico, puerta de calle de cedro, agua corriente, etc

Publio C. Massini & Cía.

CASAS

AL NORTE. — ECUADOR 1838, entre Juncal y Beruti, á sólo dos cuadras de Pueyrredón y dos de Santa Fe. Barrio de familias. Buena casa preparada para altos, muy bien construída con materiales de primer orden, renta de dos salas al frente, 2 habitaciones, baño y demás dependencias, cloacas, aguas corrientes, etc. Venta rematla con la última base de $ 11.000. Ad corpus.

EL DOMINGO 3 de Marzo, á las 5 de la tarde, en la misma propiedad, venderemos esta buena casa que recomendamos especialmente. Títulos perfectos. Seña, 8 por ciento. Comisión, 2 por ciento. Más datos á nuestras oficinas, San Martín 81.—Publio C. Massini y Cía. f16

Avenida CORRIENTES 2879, entre Pueyrredón y Nueva Granada. A pocas varas de la avenida. Pueyrredón. Muy buen barrio central, con adoquinado pago el frente. Buen edificio, mide 6 varas de frente por 70 de fondo (ad corpus). Consta de sala, comedor, tres habitaciones, cocina, pieza de servicio, galpón de material y todas las dependencias. Base 70.000 pesos, á plazos. Reconoce en hipoteca $ 30.000 m/n., á favor de la Compañía de Seguros "El Comercio", que vence en Junio del corriente año, fácil de renovarse, y más la cual deberá hacerse cargo el comprador, pudiendo abonar el resto mitad al contado y mitad á un año de plazo, con 8 o/o de interés y pagaré hipotecario.

EL MIERCOLES 28 de Febrero á las 3 p. m. en nuestra casa San Martín 81. Venderemos esta propiedad brillantemente ubicada. Títulos perfectos. Seña 8 o/o. Comisión 2 o/o. Más informes en nuestras oficinas.—Publio C. Massini y Cía. f14

NICARAGUA 874, ENTRE Acevedo y Gurruchaga. A sólo una cuadra de la Avenida Gaona y 4 de Santa Fe. Muy buena propiedad en perfecto estado de conservación, construcción de primer orden. Consta de dos salas al frente, vestíbulo, comedor, 5 habitaciones y demás dependencias. El terreno mide 10v30 por 35 de fondo. Renta 150 pesos. Base de venta, $1.000 pesos, debiendo hacerse cargo el comprador de 9.000 $ en cédulas nacionales que reconoce en hipoteca, pagando el excedente al contado.

EL DOMINGO 3 de Marzo, á las 4.30 de la tarde, en la misma propiedad, venderemos esta buena casa que merece visitarse, pudiendo hacerlo en todo momento. Títulos perfectos. Seña, 8 por ciento. Comisión, 2 por ciento. Informes, San Martín 81.—Publio C. Massini y Cía. f15

EN VILLA PUEYRREDON Casa, calle Basurco número 2350, entre Campana y Llavallol, y un lote contiguo. A sólo 4 cuadras de la estación Pueyrredón, del F. C. B. A. y R. y 5 de la avenida San Martín. Muy buen barrio y muy edificado. Consta de sala, 2 dormitorios, comedor, cocina, baño y w. c. Mide la casa 10 varas de frente por 50 de fondo, teniendo el lote las mismas dimensiones. Construcción de primer orden. Base de la casa $ 11.000, debiendo hacerse cargo el comprador de una hipoteca de $ 9.000 que reconoce á La Positiva, pagadera á 7 años de plazo, el terreno se venderá sin base á tanto la vara cuadrada.

EL DOMINGO 3 de Marzo, á las 3 p. m. en las mismas propiedades, venderemos esta buena casa y lote. Títulos perfectos. Seña 8 o/o. Comisión 2 o/o. Informes y planos en nuestras oficinas, San Martín 81.—Publio C. Massini y Cía. f13

AVENIDA del TEJAR núm. 2409. Barrio de muchos adelantos, todo edificado y con adoquinado, á sólo una cuadra de los tranvías 35, 37 y 54. Construcción de primer orden, recién construída con frente de piedra. El edificio consta de sala, 2 dormitorios, comedor, baño, cocina, w. c. una pieza de servicio, cielos rasos de yeso, aguas corrientes, instalación de gas y luz eléctrica. El terreno mide 10v35 de frente por 35v47 en un costado, 20v93 en el otro y 10 varas en el contrafrente. Base de venta 18.000 pesos. Reconoce una hipoteca á favor del Banco el Hogar Argentino, por 11.750 pesos, de la que se hará cargo el comprador, abonando el excedente al contado.

EL DOMINGO 10 de Marzo, á las 4 p. m. Venderemos esta buena casa, ubicada en lo más lindo de Belgrano. Puede visitarse en todo momento. Títulos perfectos. Seña 8 o/o. Comisión 2 o/o. Informes, San Martín 81.—Publio C. Massini y Cía. f22

EN VILLA LUGANO— Casa calle Zelarrayán casi esquina Pilar. Consta de dos piezas, cocina, cuarto de baño, y w. c., corredor, pisos pino tea, puertas id, patios de mosaico, cielos rasos, tirantes de fierro con bovedilla revocados, jardín al frente, pozo semisurgente de bomba, verja de fierro puerta de calle id. Base $ 4.000 que reconoce en hipoteca con el 8 o/o anual á 5 años de plazo, el excedente al contado.

EL DOMINGO 3 de Marzo á las 2.30 p. m. en la misma casa. Venderemos esta, buena casita. Más datos en nuestras oficinas, San Martín 81.—Publio C. Massini y Cía. f23

EN BELGRANO — ECHEVERRIA 3371, entre Superí y Conde; lindo chalet muy bien construído, á una cuadra de la estación Belgrano y casi frente á la plaza Castelli y á 4 cuadras de la Avenida Monroe. Ubicación y barrio inmejorable de familias distinguidas. Edificio de primer orden y con todas las comodidades deseables.

CONSTA

PLANTA BAJA—Jardín al frente con verja de hierro art-nouveau, gran hall de entrada, sala, un pequeño hall, dos comedores con chimenea de roble, antecomedor, cuarto de baño, cocina, antecocina.

PLANTA ALTA.—Dos dormitorios, toilette, cuarto de baño, w. c., guardarropa, hall de cristales, magnífico salón de billares, tres dormitorios y cuatro piezas de servicio. En cuerpo independiente, gruta artística con despensa y comedor de verano, bodega compuesta de tres departamentos, caballeriza con cuatro box, cuarto de servicio, w. c. y salidas de carruajes por la calle Superí. El terreno mide 11.28 por 50 varas de fondo teniendo un martillo á su favor que mide 7.32 por 21.28 varas. Ad corpus. Base de venta, $ 50.000 m/n., pudiendo hacerse cargo el comprador de $ 20.500 en cédulas serie K, en la forma y estilo de plaza y de pesos 13.500 m/n. que reconoce en segunda hipoteca.

EL DOMINGO 10 de Marzo, á las 4.30 de la tarde, en la misma propiedad, venderemos este lindísimo chalet que no necesita elogios ni comentarios porque se recomienda por sí solo. Títulos perfectos. Las escrituras deberán otorgarse por ante el escribano Leonardo Ponsati, Rivadavia 714, donde se encuentran depositados los títulos para ser revisados por los interesados. Puede visitarse en todo momento, pidiendo orden en nuestras oficinas. Seña, 8 por ciento. Comisión, 2 por ciento. Informes y más datos, á San Martín 81.—Publio C. Massini y Cía. f18

TERRENOS

EN MAR DEL PLATA — En el centro mismo. Calle Santa Fe, entre Belgrano y Moreno, un lote ideal de 12 varas por 36, á 33 varas de la esquina de Belgrano, mirando al mar, frente á los chalets de los señores Parravicini, Casas, Martínez de Hoz y otros y á 2 cuadras del Bristol. Venta sin base, á tanto la vara cuadrada, á pagarse en: importe mitad al contado y mitad á 6 meses de plazo, con pagarés hipotecarios y 7 o/o de interés.

EL JUEVES 29 de Febrero, á las 11 de la mañana en nuestra sucursal de Mar del Plata, venderemos este terreno, ubicado en el punto más valioso de esa importante ciudad balnearia. Títulos perfectos. Seña 8 o/o. Comisión 2 o/o. Más datos y planos en nuestras oficinas.—Publio C. Massini y Cía. f22

SOBRE EL BULEVAR ENTRE Ríos. Lindo terreno con frente á la calle Tupungato entre Monasterio y Manuel García (continuación de la calle Alberti). Situación inmejorable, á dos cuadras de la estación Buenos Aires del F. C. de la P. de B. A. y á una de las Avenidas Vélez Sársfield y Alcorta, con varias líneas de tranvías eléctricos números 24, 29 y 69. El bulevar Caseros cruza á tres cuadras y el Parque Rivadavia se halla á dos cuadras. Ubicación inmejorable. Mide 10 varas de frente por 30.52 de fondo. Venta sin base, á tanto la vara cuadrada.

EL DOMINGO 3 de Marzo, á las 4 de la tarde, sobre el mismo terreno, venderemos este lote de excelentes dimensiones. Escrituras por ante el escribano Leonardo Ponsatti. Títulos perfectos. Seña, 8 por ciento. Comisión, 2 por ciento. Planos é informes, San Martín 81.—Publio C. Massini y Cía. f16

EN EL PUNTO MAS CULMINANTE de la ciudad de Mar del Plata, la más linda manzana de San James, una preciosa vista de 7.333 v. c. con vista al mar y dominando la ciudad y el balneario, calle Falucho, General Mitre y General Paunero, los puntos especiales de Mar del Plata se van agotando, terrenos como los presentes que reunen todas las condiciones ya no quedan, esta fracción se encuentra inmediata á la edificación más compacta de grandiosos chalets, en donde está representado por lo más granado de la sociedad argentina. Venta en un solo lote con la base de $ 12 la vara cuadrada, pagadero mitad al contado, mitad á 6 meses plazo con el 6 por ciento de interés. Comprar aquí, es negocio seguro, pues lo bueno vale cada vez más, á dos cuadras del bulevar Marítimo y explanada del Torreón, á 3 del hotel San James, playa de los Ingleses, al lado de la capilla Stella Maris, en la ubicación preferida y de más porvenir, á seis cuadras de la nueva estación del ferrocarril del Sud con luz eléctrica y servicios de obras de salubridad, frente á los trenes en venta. Muy especial para la construcción de un gran chalet para especular, subdividiéndolo en pequeños lotes.

EL JUEVES 29 de Febrero, á las 11 de la mañana, en nuestra sucursal de Mar del Plata. Títulos perfectos. Seña, 8 por ciento. Comisión, 2 por ciento. Planos y datos, San Martín 81, Buenos Aires 6 en nuestra sucursal Mar del Plata.—Publio C. Massini y Cía. f17

En OLIVOS

60-LOTES-60

Con frente á Cabildo, adoquinada, y en breve con tranvía, calle en medio con la Estación Mitre. 5 cuadras de Borges y Olivos.

Pagaderos en 40 MENSUALIDADES

SIN BASE

Ya tenemos los planos á disposición de los interesados.

El DOMINGO 3 de MARZO á las 2.30

En los terrenos. Tren gratis.

Publio C. Massini & Cía.

BULEVAR CABILDO — EN Olivos. — Sobre la estación Mitre, á 6 cuadras de Olivos y 5 de Borges, 60 idénticas especiales dimensiones y entre la mejor edificación de ese importante punto. Con frente al bulevar Cabildo adoquinado y con tranvía eléctrico á inaugurarse muy en breve; calles Corrientes, directa á la estación Olivos, Uribelarrea y Córdoba. Dista sólo tres cuadras de la plaza é iglesia; es lo mejor y más valioso de inmediato y gran porvenir. Venta sin base, á tanto la vara cuadrada, á pagarse en 40 mensualidades sin interés, exigiéndose dos mensualidades en el acto del remate y dos más al retirar el título provisional. Las cuotas mensuales deberán abonarse en el estudio del doctor Romero, Florida 465. Las escrituras definitivas se otorgarán por ante el escribano doctor Bécar, una vez pagadas 20 cuotas. Los lotes se entregarán medidos y amojonados.

EL DOMINGO 3 de Marzo, á las 2.30 de la tarde, sobre los mismos terrenos, venderemos estos 60 lotes cuya ubicación, es su mejor elogio. Títulos perfectos. Comisión, 2 o/o Tren gratis del Retiro á la 1.50 p. m. Más datos, planos y pasajes, en nuestras oficinas, San Martín 81.—Publio C. Massini y Cía. f15

HUMBERTO I Y AZOPARDO. — Importante esquina cuyas excelentes dimensiones permiten adaptarla para la construcción de depósitos, comercios maderistas y un sin fin de aplicaciones. Tiene 16 varas de frente al Norte, igual dimensión en el costado Sur, 26 varas de frente al Oeste é igual dimensión en el costado Este. Su proximidad al nuevo edificio de la aduana, su inmediación al puerto de la capital y el importante movimiento comercial que estos dos factores dan este radio, hacen de la ubicación del terreno que ofrecemos una verdadera primicia, que en muy contadas ocasiones se presentan. Venta sin base, á tanto la vara cuadrada, pagadero el importe mitad al contado y mitad á seis meses de plazo sin interés.

EL MIERCOLES 28 de Febrero, á las 3 de la tarde, en nuestra casa, San Martín 81, remataremos esta interesante esquina adaptable á todos conceptos. Títulos perfectos. Seña, 8 por ciento. Comisión, 2 por ciento. Datos y otros informes, San Martín 81.—Publio C. Massini y Cía. f16

SOBRE EL PARQUE de los Andes, antes Rancagua. 11 lotes con frente al bulevar Godoy Cruz y calles Murillo, Darwins, Caldas. Situación inmejorable. A dos cuadras del bulevar Triunvirato, á tres de Warnes, ambas con adoquinado y tranvía eléctrico. Barrio muy adelantado que progresa día á día y donde próducen altas rentas las propiedades. Todos los lotes de medidas especiales, con superficies que varían entre 300 y 650 varas cuadradas. Venta sin base, á tanto la vara cuadrada. Pagadera mitad al contado y mitad á un año de plazo con 7 o/o de interés anual y garantía hipotecaria del mismo terreno.

El DOMINGO 10 de Marzo, á las 3 p. m., sobre los mismos terrenos. Venderemos estos lindísimos lotes que se recomiendan por sí solo dada su notable situación. Títulos perfectos. Las escrituras deberán hacerse por ante el escribano señor Esteban Coronado, Cangallo 627. Seña 8 o/o. Comisión 2 o/o. Planos é informes, San Martín 81.—Publio C. Massini y Cía. f22

PARRAL ENTRE MENDEZ de Andés y Tramway; buen lote de terreno á seis cuadras de Rivadavia y cuatro de la Avenida Gaona, ambas con tranvías eléctricos; mide 10 varas de frente por 44.97 varas en su costado Norte y 44.11 en el costado Sur por 10.04 en el contrafrente. Barrio inmejorable por su buena edificación, su continuo progreso y su valorización siempre creciente. Venta sin base á tanto la vara cuadrada, pagadero mitad al contado y mitad á seis meses de plazo sin interés.

EL DOMINGO 3 de Marzo, á las 3 de la tarde, sobre el mismo terreno venderemos este precioso lote, cuyas dimensiones se prestan á un sinnúmero de destinos. Títulos perfectos. Seña 8 por ciento. Comisión, 2 por ciento. Más datos á nuestras oficinas, San Martín 81.—Publio C. Massini y Cía. f16

EN VILLA DEVOTO — LINdo terreno con frente á la calle Ladines, entre las de Llavallol y Campana. A sólo 4 cuadras de la avenida San Martín con tranvía eléctrico y 5 de la estación Pueyrredón, del F. C. B. A. y R. Paraje alto y dentro de una edificación compacta. Mide 20 varas de frente por 57.73 de fondo. Venta sin base á tanto la vara cuadrada. Pagadero mitad al contado, mitad á seis meses y un año de plazo con pagarés hipotecarios. sin interés.

EL DOMINGO 3 de Marzo, á las 2.30 p. m. Sobre el mismo terreno venderemos este lote muy bien situado. Títulos perfectos. Seña 8 o/o. Comisión 2 o/o. Informes San Martín 81.—Publio C. Massini y Cía. f22

EN SANTOS LUGARES. — 12 terrenos con ideales medidas, avenidas Homero y Rodríguez Peña que es el camino general á Morón. Próximo á la estación y entre un macizo de modernas construcciones, lo que dan realce y vida propia á ese pueblo de adelantos. Venta en 100 mensualidades, sin interés. Base $ 10 por mes el lote, dándose la posesión inmediata con sólo el desembolso de dos mensualidades

SOBRE EL ANDEN DE LA estación Saenz Peña. Los últimos 159 lotes. La mayor parte entre edificios. Como situación no puede ofrecerse nada mejor. Están circundados por las estaciones Santos Lugares del F. C. P. Lynch y Villa del F. C. C. de Buenos Aires, no estando ningún lote á mayor distancia de 4 cuadras de estas estaciones. El tranvía eléctrico Lacroze pasa por frente á los terrenos y los grandes talleres del F. C. P. limdan calle por medio. Son los terrenos más altos y más libres de todos sus alrededores. Saenz Peña es un pueblo ya formado conocido por todo el mundo pues está á sólo á 20 minutos del Retiro, estando servida esta línea por un número considerable de trenes. Allí hay escuelas, iglesia, teatro, luz, correo, etc. Es lo mejor de todo lo vendido hasta ahora en esa Villa. Merecen visitarse pára darse cuenta de lo que ofrecemos. Venta sin base, á tanto la vara cuadrada, pagadero en 40 mensualidades sin interés. Sin más desembolso que una mensualidad de garantía en el acto del remate y dos más al retirar el título provisional. A todo el que abone al contado gozará del 10 o/o de descuento sobre la parte á plazos. Escriturándosele en seguida ante el escribano Francisco Ferrando, Cangallo 770.

EL DOMINGO 17 de Marzo á las 2 p. m, sobre los mismos terrenos. Venderemos estos 159 lotes que recomendamos en la seguridad del que adquiera uno ó más lotes hará un negocio. El día del remate saldrá un tren expreso gratis del Retiro (nueva) á la 1.30 p. m. Soliciten planos y boletos para el tren en nuestras oficinas, San Martín 81.—Publio C. Massini y Cía. f26

HUMBERTO I Y AZOPARDO. — Importante esquina cuyas excelentes dimensiones permiten adaptarla para la construcción de depósitos, comercios maderistas y un sin fin de aplicaciones. Tiene 16 varas de frente al Norte, igual dimensión en el costado Sur, 26 varas de frente al Oeste é igual dimensión en el costado Este. Su proximidad al nuevo edificio de la aduana, su inmediación al puerto de la capital y el importante movimiento comercial que estos dos factores dan este radio, hacen de la ubicación del terreno que ofrecemos una verdadera primicia, que en muy contadas ocasiones se presentan. Venta sin base, á tanto la vara cuadrada, pagadero el importe mitad al contado y mitad á seis meses de plazo sin interés.

EL MIERCOLES 28 de Febrero, á las 3 de la tarde, en nuestra casa, San Martín 81, remataremos esta interesante esquina adaptable á todos conceptos. Títulos perfectos. Seña, 8 por ciento. Comisión, 2 por ciento. Datos y otros informes, San Martín 81.—Publio C. Massini y Cía. f16

SOBRE EL PARQUE de los Andes, antes Rancagua. 11 lotes con frente al bulevar Godoy Cruz y calles Murillo, Darwins, Caldas. Situación inmejorable. A dos cuadras del bulevar Triunvirato, á tres de Warnes, ambas con adoquinado y tranvía eléctrico. Barrio muy adelantado que progresa día á día y donde próducen altas rentas las propiedades. Todos los lotes de medidas especiales, con superficies que varían entre 300 y 650 varas cuadradas. Venta sin base, á tanto la vara cuadrada. Pagadera mitad al contado y mitad á un año de plazo con 7 o/o de interés anual y garantía hipotecaria del mismo terreno.

El DOMINGO 10 de Marzo, á las 3 p. m., sobre los mismos terrenos. Venderemos estos lindísimos lotes que se recomiendan por sí solo dada su notable situación. Títulos perfectos. Las escrituras deberán hacerse por ante el escribano señor Esteban Coronado, Cangallo 627. Seña 8 o/o. Comisión 2 o/o. Planos é informes, San Martín 81.—Publio C. Massini y Cía. f22

EN SANTOS LUGARES. — 12 terrenos con ideales medidas, avenidas Homero y Rodríguez Peña que es el camino general á Morón. Próximo á la estación y entre un macizo de modernas construcciones, lo que dan realce y vida propia á ese pueblo ya formado conocido por todo el mundo pues está á sólo á 20 minutos del Retiro, estando servida esta línea por un número considerable de trenes. Allí hay escuelas, iglesia, teatro, luz, correo, etc. Es lo mejor de todo lo vendido hasta ahora en esa Villa. Merecen visitarse pára darse cuenta de lo que ofrecemos. Venta sin base, á tanto la vara cuadrada, pagadero en 40 mensualidades sin interés. Sin más desembolso que una mensualidad de garantía en el acto del remate y dos más al retirar el título provisional. A todo el que abone al contado gozará del 10 o/o de descuento sobre la parte á plazos. Escriturándosele en seguida ante el escribano Francisco Ferrando, Cangallo 770.

EL DOMINGO 17 de Marzo á las 2 p. m, sobre los mismos terrenos. Venderemos estos 159 lotes que recomendamos en la seguridad del que adquiera uno ó más lotes hará un negocio. El día del remate saldrá un tren expreso gratis del Retiro (nueva) á la 1.30 p. m. Soliciten planos y boletos para el tren en nuestras oficinas, San Martín 81.—Publio C. Massini y Cía. f26

Los grandes campos

LAS HORQUETAS

En Coronel SUAREZ, (F.C.S.)

6.068 HECTAREAS

Divididas en chacras de 10 á 166 hectáreas cada una, rodeando el pueblo y Estación "La Primavera" del ferrocarril Rosario y Puerto Belgrano.

Venta SIN BASE.--A largos PLAZOS

El Miércoles 17 de Abril

A LAS 3 P. M.

EN NUESTRA CASA SAN MARTIN 81

Publio C. Massini & Cía.

Banco Hipotecario Nacional

25 DE MAYO 245

Los títulos de propiedad de los bienes anunciados en remate por disposición del Banco Hipotecario Nacional, pueden ser examinados en la oficina del Banco antes del remate; verificado éste no habrá lugar á reclamación. El comprador de una propiedad rematada por el Banco podrá continuar con la hipoteca en las mismas condiciones del contrato hipotecario. La deuda con cédulas se computará en su valor escrito.

Todo comprador al firmar el boleto deberá entregar el 5 por ciento del precio como seña y depositar en la tesorería del Banco el saldo dentro de los diez días de la aprobación del remate. El directorio se reserva la facultad de aprobar ó anular el remate sin lugar á reclamación.

Hasta la víspera del día fijado para la venta podrá el deudor ejecutado obtener la suspensión del remate, mediante el pago de los servicios atrasados, intereses penales y gastos. En el día mismo del remate no se admitirá por las oficinas del Banco gestión alguna.

El comprador de una propiedad con base de la hipoteca ó menos deberá pagar al aprobarse el remate el importe anticipado del primer servicio que le corresponda. Toda hipoteca deberá redondearse en centenas, pagando el pico en efectivo. La comisión del martillero es á cargo del comprador. v14mzo.

LA PLATA

ADOLFO BULLRICH y Cía.

Núm. Hip. 3|77 SERIE A. oro.

EL JUEVES 14 de Marzo de 1912, á las 2 de la tarde, en el local del Banco, calle 25 de Mayo 245, procederemos al remate de 55 lotes de terreno ubicados en el partido de Quilmes, á 20 ó 25 cuadras al Sur del pueblo de Bernal (F. C. S.). Limitados al NO. con propiedades de los señores Batalla, Sosa é Izaguirre; al E., con Castellán y al SE. con las chacras del mismo partido (Quilmes). Con hipotecas variables de $ 200 á 3.700 y superficies de 2.305 m. c. á 3 hect. 5.833 metros cuadrados. Base de venta de cada lote, la hipoteca que reconocen en serie de Préstamos Convertidos, ley 2842, con principio de contrato en Abril 1o. de 1912. El servicio de las respectivas hipotecas se hará á razón del 10 por ciento anual pagaderos en curso legal en semestres adelantados. En caso de cancelación ó anticipo de capital sólo podrá efectuarse en cédulas serie A oro ó en oro sellado, de acuerdo con la ley 2842 y ley 5172. El excedente sobre la base hasta el precio de compra, lo abonará el comprador en dinero efectivo de curso legal, en cuatro cuotas iguales semestrales sin interés. Por más datos y planos recurrir al Banco. Aviso iniciado en "La Prensa" el 9 de Febrero de 1912.

Corvera & Peralta Martínez

C. & P. M.

318—SAN MARTIN—326

EN LA AVENIDA DE MAYO —El más notable terreno, entre las calles Piedras y Tacuarí, con frentes también á la calle Rivadavia números 864 á 874. Venta por división hereditaria, entre condóminos mayores todos. Son 1.055.53 v. c. con 19v53 de frente á la Avenida, 19v74 sobre Rivadavia y 53v3|4 de fondo entre ambas calles. Base, $ 800 la vara cuadrada, á largos plazos.

EL MIERCOLES 10 de Abril, á las 3, en nuestra casa, 318 San Martín 326.—Corvera y Peralta Martínez. f17

CASAS

CASA EN LANUS, A PLAzos. Sipe Sipe 148, entre Las Piedras y Wield, á 4 cuadras de la estación y una del bulevar Avellaneda. Base, $ 6.000. Mitad al contado y el resto á 1 y 2 años con 7 por ciento de interés anual.

EL DOMINGO 3 de Marzo, á las 5, en la misma propiedad. 10 varas por 42v23. 4 habitaciones, cocina, galería, etc.—Corvera y Peralta Martínez. f15

JUDICIAL — ANCHORENA 2449, entre la Avenida General Alvear y General Guido. Contiene un edificio de altos y bajos de construcción antigua, pero es tanto todo un terreno de medidas superiores donde debe pensarse en levantar una serie de casas modernas que producirán la más alta renta. Orden del señor juez doctor Balarino, secretaría de don Modesto Pizarro. Testamentaría de doña María Tonsiatti de Ravanelli. Base, $ 20.001.03 ó sea las dos terceras partes de la tasación.

EL DOMINGO 10 de Marzo, á las 2 de la tarde, en la misma propiedad. Mide 13m50 (15v59) de frente por 24m50 (28v29) de fondo en el lado NE., 22 metros (25v40) en el del SO. y 13m80 (15v93) en el contrafrente. Contiene en la planta baja, 5 habitaciones, cocina, baño y w. c. y un galpón de madera y 6 habitaciones y w. c. en los altos. Seña, 8 por ciento y á cuenta de precio. Comisión, 2 por ciento. Informes en nuestra casa, 318 San Martín 326.—Corvera y Peralta Martínez. f18

JUDICIAL — TRES CASAS y seis terrenos. En Floresta, á 5 cuadras al Norte de la Avenida Rivadavia, á 6 de la estación Vélez Sársfield, y á espaldas del bulevar Avellaneda, con tranvías de ida y vuelta al centro. Son las casas San Eduardo 3461, 3473 y 3486, entre Orán y Concordia y los terrenos, Orán entre los números 540 y 574, y entre las calles San Eduardo y Morón y San Eduardo entre Orán y Concordia. Orden del señor juez doctor Balarino, secretaría del señor Borges. Testamentarías de don Juan Brignole Linare y doña Antonia Lozano de Brignole. Base, las dos terceras partes de las tasaciones respectivas.

EL DOMINGO 10 de Marzo, á las 3, en las mismas propiedades.

DETALLE

CASA SAN EDUARDO 3461. Base, pesos 8.810.66. Mide 9m16 (10v38) de frente por 43m30 (50 varas) de fondo en el lado Sur, 43m17 (49v95) en el del N. y 9m11 (10v52) en el contrafrente. Consta de 4 habitaciones, cocina, w. c., galería en el primer patio, etc. Tiene agua corriente y está cercada de pared.

CASA SAN EDUARDO 3475. Base, pesos 6.666.66. Mide 8m66 (10 varas) de frente por 43m30 (50 varas) de fondo. Se compone de una habitación, cocina y w. c. Tiene agua corriente.

CASA SAN EDUARDO 3438. Base, pesos 7.333.33. 8m66 (10 varas) de frente por 43m30 (50 varas) de fondo. Consta de dos habitaciones con cielos rasos de yeso, cocina, w. c. Está cercada de pared y tiene agua corriente.

TERRENOS ORAN ENTRE SAN EDUARDO Y MORON—Tres lotes de 7m20 (8v31) cada uno de frente al NE. por 43m32 (50v01) de fondo en la línea extrema del lado SE. y 44.38 (51v25) en el del NO. Superficie, 318 á 318 m. c. cada lote. Base, pesos 14.13 los 75 decímetros cuadrados ó sea la vara cuadrada.

TERRENOS SAN EDUARDO ENTRE ORAN Y CONCORDIA, al lado de la casa número 3461. Tres lotes de 8m66 (10 varas) de frente cada uno al E. por 43m17 (49v85) de fondo en la línea extrema del lado Sur y 42m80 (49v42) en la del N. Superficie, 371 á 373 m. c. Base, $ 12 los 75 decímetros cuadrados ó sea la vara cuadrada. Por orden judicial. Las escrituras se otorgarán por la oficina del señor Félix Reynoso. Seña, 8 por ciento. Comisión, 2 por ciento. Informes en nuestra casa, 318 San Martín 326.—Corvera y Peralta Martínez. f22

TERRENOS

EN COLEGIALES — DOS preciosas esquinas en el centro mismo de ese gran barrio. Olleros esquina á Delgado, una con rumbos al NE. y el SE. y la otra al SO. y al SE. Distan una cuadra de los bulevares Federico Lacroze y Alvarez Thomas, con adoquinados y tranvías. Sin base. Mitad al contado y el resto á 6 y 12 meses con 6 por ciento de interés anual y pagarés hipotecarios.

EL DOMINGO 3 de Marzo, á las 5, en los mismos terrenos. Una esquina mide 18v43 á Olleros por 21v34 á Delgado y la otra á Olleros por 18v35, á las mismas calles. Título perfecto. Escrituras por la oficina del señor C. de la Torre.—Corvera y Peralta Martínez. f14

TERRENOS EN FLORES — 2 lotes de lindas medidas. Avelino Díaz, entre el bulevar Carabobo y Pumacahua. Sin base.

EL DOMINGO 3 DE MARZO, á las 3, en los mismos terrenos. Cada lote mide 10 varas de frente al NO. por 40 varas. Superficie 400 varas cuadradas cada uno. Títulos perfectos.—Corvera y Peralta Martínez. f16

TERRENO en FLORESTA — Avenida Maldonado, entre San Nicolás y Orán, á una cuadra del bulevar Gaona. Tiene medidas adecuadas para la edificación que allí corresponde. Sin base.

EL DOMINGO 3 DE MARZO, á las 5, en el mismo terreno. Mide 10 varas de frente al SE. por 39v91 de fondo, término medio. Título perfecto.—Corvera y Peralta Martínez. f16

TERRENOS EN PILAR. — En 30 mensualidades. 18 lotes de buenas medidas á 2 y 1|2 cuadras al Norte de la estación del F. C. P. Dan frente al bulevar Tomás Márquez y forman parte de las manzanas K. y D. del plano de división de esas tierras. Son terrenos altos y están rodeados de numerosas edificación y entre otras por las casas-quintas de Carabaza y de Picardo Sin Base. Forma de pago: dos mensualidades en el acto de la compra, otras dos al escriturar en seguida, con títulos definitivos por la oficina de don Félix Pachano y las 26 cuotas restantes de mes á mes, en sus vencimientos respectivos.

EL LUNES 4 de Marzo, á las 3, en nuestra casa, 318 San Martín 326. Las dos fracciones están frente á frente, bulevar por medio. Se comprenden dos esquinas de 23v09 por 41 varas. Los demás lotes miden de 11v54 á 12v38, de frente por fondo, de 41 varas. Se dará opción. Títulos perfectos. Pídanse planos é informes, en nuestra casa. —Corvera y Peralta Martínez. f24

EN BANFIELD — MUY LINdo y amplio terreno con edificio y arboleda. Azara entre Darregueira y Godoy Cruz, á 6 cuadras al NO. de la estación y á dos del bulevar Rodríguez, con adoquinado y tranvías. Base, $ 6.000. El excedente á 1 ó 2 años, con 4 por ciento de interés anual y garantía hipotecaria.

EL DOMINGO 3 de Marzo, á las 3 de la tarde, en la misma propiedad. Mide 15 varas de frente al Oeste por 45 varas. Contiene dos habitaciones, bajo corredor, cocina, w. c., un galpón de madera. Título perfecto.—Corvera y Peralta Martínez. f25

TERRENOS EN BANFIELD —Por mensualidades. Cuatro lindos lotes que comprenden la esquina Arenales y Cabrera, á seis cuadras al NE. de la estación y dentro de un lindo barrio moderno. Las medidas son especiales para la edificación que allí conviene. Base $ 3 v. c. Del precio puede quedar en hipoteca las sumas de pesos 836 á $ 1184, según lote, pagaderas en 36 mensualidades de $ 24 á 33 y sin interés. El excedente que resulte, al contado

EL DOMINGO 3 de Marzo á las 4 de la tarde, en los mismos terrenos. El lote esquina mide 14 varas al Norte por 37.27 al Este. Los demás tienen 10 por 28 cada uno. Título perfecto. Escrituras por la oficina del señor Juan A. Mendoza Zolis.—Corvera y Peralta Martínez. f25

CAMPOS

ESTANCIA EN Santa Cruz— Departamento Río Gallegos. La región de la oveja. 15.000 hectáreas de riquísimo campo atravesado por el río Coyle y que constituye un establecimiento completamente formado y en plena producción. A 12 leguas del pueblo de Río Gallegos y del puerto libre de embarque al que lo conduce un espléndido camino carretero. Tiene alambrados, casa-habitación, corrales, bañadero de ovejas y todo lo necesario para su explotación, incluyéndose en la venta 10 000 ovejas, más ó menos, con sus carneros correspondientes; una manada de yeguas con su padrillo y varios potros, bueyes y caballos. Base, $ 10 la hectárea. Mitad al contado y mitad á un año, con 7 o|o de interés.

EL LUNES 18 de Marzo, á las 3 de la tarde, en nuestra casa, 318 San Martín 326. Comprendo el lote 7 y la mitad E. del 8, fracción A de la sección XXIV. Linda al N. con la estancia de los Vascos, al Sur con la compañía ganadera Bella Vista y al E. con la estancia del señor Roynard. Después más detalles. Pídanse planos é informes en nuestra casa.—Corvera y Peralta Martínez. f24

C. & P. M.

318—SAN MARTIN—326

EN LA AVENIDA DE MAYO —El más notable terreno, entre las calles Piedras y Tacuarí, con frentes también á la calle Rivadavia números 864 á 874. Venta por división hereditaria, entre condóminos mayores todos. Son 1.055.53 v. c. con 19v53 de frente á la Avenida, 19v74 sobre Rivadavia y 53v3|4 de fondo entre ambas calles. Base, $ 800 la vara cuadrada, á largos plazos.

EL MIERCOLES 10 de Abril, á las 3, en nuestra casa, 318 San Martín 326.—Corvera y Peralta Martínez. f17

CASAS

CASA EN LANUS, A PLAzos. Sipe Sipe 148, entre Las Piedras y Wield, á 4 cuadras de la estación y una del bulevar Avellaneda. Base, $ 6.000. Mitad al contado y el resto á 1 y 2 años con 7 por ciento de interés anual.

EL DOMINGO 3 de Marzo, á las 5, en la misma propiedad. 10 varas por 42v23. 4 habitaciones, cocina, galería, etc.—Corvera y Peralta Martínez. f15

JUDICIAL — ANCHORENA 2449, entre la Avenida General Alvear y General Guido. Contiene un edificio de altos y bajos de construcción antigua, pero es tanto todo un terreno de medidas superiores donde debe pensarse en levantar una serie de casas modernas que producirán la más alta renta. Orden del señor juez doctor Balarino, secretaría de don Modesto Pizarro. Testamentaría de doña María Tonsiatti de Ravanelli. Base, $ 20.001.03 ó sea las dos terceras partes de la tasación.

EL DOMINGO 10 de Marzo, á las 2 de la tarde, en la misma propiedad. Mide 13m50 (15v59) de frente por 24m50 (28v29) de fondo en el lado NE., 22 metros (25v40) en el del SO. y 13m80 (15v93) en el contrafrente. Contiene en la planta baja, 5 habitaciones, cocina, baño y w. c. y un galpón de madera y 6 habitaciones y w. c. en los altos. Seña, 8 por ciento y á cuenta de precio. Comisión, 2 por ciento. Informes en nuestra casa, 318 San Martín 326.—Corvera y Peralta Martínez. f18

JUDICIAL — TRES CASAS y seis terrenos. En Floresta, á 5 cuadras al Norte de la Avenida Rivadavia, á 6 de la estación Vélez Sársfield, y á espaldas del bulevar Avellaneda, con tranvías de ida y vuelta al centro. Son las casas San Eduardo 3461, 3473 y 3486, entre Orán y Concordia y los terrenos, Orán entre los números 540 y 574, y entre las calles San Eduardo y Morón y San Eduardo entre Orán y Concordia. Orden del señor juez doctor Balarino, secretaría del señor Borges. Testamentarías de don Juan Brignole Linare y doña Antonia Lozano de Brignole. Base, las dos terceras partes de las tasaciones respectivas.

EL DOMINGO 10 de Marzo, á las 3, en las mismas propiedades.

DETALLE

CASA SAN EDUARDO 3461. Base, pesos 8.810.66. Mide 9m16 (10v38) de frente por 43m30 (50 varas) de fondo en el lado Sur, 43m17 (49v95) en el del N. y 9m11 (10v52) en el contrafrente. Consta de 4 habitaciones, cocina, w. c., galería en el primer patio, etc. Tiene agua corriente y está cercada de pared.

CASA SAN EDUARDO 3475. Base, pesos 6.666.66. Mide 8m66 (10 varas) de frente por 43m30 (50 varas) de fondo. Se compone de una habitación, cocina y w. c. Tiene agua corriente.

CASA SAN EDUARDO 3438. Base, pesos

LA ESTACION PUEYRREDON

Ahí, á pocas cuadras de Villa Urquiza; en esa espléndida meseta que se está llenando de edificios, se encuentran los 12 terrenos que remataremos.

Sin base, á pagar en 40 meses

El Domingo 3 de Marzo á las 5

EN LOS MISMOS TERRENOS

Están frente mismo á la Estación

Lo que representa una ventaja para edificar la casa propia, pues bastará bajarse del tren para estar en su casa. Y el viaje se hace en 20 minutos de Retiro.

Conviene visitar los terrenos antes del remate.

Pidan un plano antes de ir. Están listos.

Pietranera, Risso Patron & Cía.

463 B. MITRE 463.

PIETRANERA RISSO-PATRON & CIA

463 — B. MITRE — 463

CASA-QUINTA, RIVADAVIA 6650 á 6663. Barrio de palacios modernos. Amplio edificio, como para vivir agradablemente. Terreno de 30 v. de frente por 66.20 Hermoso jardín. Base $ 110.000 de los cuales $ 65.000 en cédulas, $ 35.000 á un año y el excedente 1|2 al contado y 1|2 á 6 meses. Se compra, pues, con muy poco dinero en mano.

EL DOMINGO 10 de Marzo á las 5, en la misma propiedad. Después más detalles. Informes, B. Mitre 463.—PIETRANERA RISSO PATRON y Cía. f18

EN LA ESTACION PUEYRREDON: 12 terrenos en 40 mensualidades. En la más saliente ubicación de la localidad. Materialmente frente á la estación. Sobre las calles Condarco y Cabezón. Pueyrredón está á 20 minutos de Retiro y á 3 de Villa Urquiza, y es de los pueblos nuevos, el que más ha progresado en el último año. Los terrenos son altos y las medidas convenientes. Venta sin base y á pagar en 40 mensualidades, sin interés. Por liquidación de negocios.

EL DOMINGO 3 de Marzo á las 5, en los mismos terrenos. Son lotes de 245 á 521 v. c. Se dará opción Condiciones de la venta: 3 mensualidades en el acto del remate y 3 más dentro de los 20 días al retirar la libreta. Las restantes del 1o. al 10 de cada mes en el Banco de Italia y Río de la Plata. Comisión 2 o|o. Títulos perfectos. Escrituras definitivas por la oficina de los señores Martín y Valenzuela. Posesión en el acto. Lotes amojonados. Invitamos al paseo agradable de visitar estos terrenos que son inmejorables para edificar la casa propia. Más datos y planos á nuestra casa, Bmé. Mitre 463.—PIETRANERA RISSO PATRON y Cía. f18

COMO JUDICIAL—EN BERNAL—Calle General Zapiola, al lado de Independencia, paraje denominado Villa Elvira. Terrenos ocupados por la fábrica de mosaicos, conocida por la Bitonal, entrando un amplio galpón, á 12 cuadras al Oeste de la estación, á una del bulevar 9 de Julio, directo á la estación, por donde pasa el eléctrico á Quilmes, y á una también de la avenida Mitre. Completamente rodeados de edificación. Además de los terrenos se venderán varias máquinas, muebles y útiles de la fábrica, entre los cuales figuran: una máquina para prensar mosaico, cinco moldes, prensa de metal, una máquina de tejer alambre á mano, 39 moldes de metal para estampar mosaico, un escritorio y otros objetos que estarán á la vista.

EL DOMINGO 3 de Marzo, á las 4, en la misma fábrica. Detalles: terreno señalado en el plano especial de la venta, con los números 28, 29 y 30 de la manzana 3, compuestos de 25m98 (36 varas) por 17m32 (20 varas). Superficie total 449.97 m. c. (500 v. c.). Tasación, $ 2.499.75. Instalaciones: un galpón de 20x6 m., con tres costados de material, hierro canaleta, tirantería de pino de tea, piso de material en parte, revocado dentro y fuera, tasado en 5.000 pesos; un entrepiso y pieza de madera con su escalera, tasado en 300 $; un galpón de 9 por 9 metros, hierro canaleta y madera, tasado en $ 220; una pieza de material de 6 por 5 m., tasada en $ 900 una cocina de material de 2m50 por 2, tasada en $ 200; un w. c. de material, tasado en pesos 100; cerco de alambre y portón, tasado en $ 230, una bomba para agua con su pileta de material y cañerías tasada en $ 200. Tasación total del terreno, galpones y demás instalaciones detalladas, pesos 9 649 75. Base de venta, las 2|3 partes ó sea $ 6.433.16. Dos lotes de terreno, lindados al anterior, números 26 y 27, cada uno de 8m16 (9v42) por 17m31 (20 varas). Superficie, 138.40 v. c. Tasación de cada lote, pesos 599.96. Base de venta, las 2|3 partes pesos 399.97. Otro lote número 25, lindando por el fondo con el número 27, de 8m89 (10 varas 25) por 20m34 término medio (23v48). Superficie, 240.90 v. c. Tasado en pesos 664 72. Base de venta, las 2|3 partes pesos 443.15. Títulos perfectos. Escrituras por la oficina del señor Abel Valenzuela. Seña, 8 por ciento. Comisión, 2 por ciento. Más datos y planos, á nuestra casa, B. Mitre 463.—PIETRANERA RISSO PATRON y Cía. f25

TERRENO EN FLORES. — A plazos. Bulevar Avellaneda con tranvía eléctrico, entre Condarco y Terrada. A 5 cuadras de la estación Flores y á 4 de la Avenida Rivadavia. El bulevar Avellaneda que es uno de los principales de la ciudad, será adoquinado en breve, según decreto publicado, tiene luz eléctrica y cuenta con gran número de edificios modernos, de primer orden. Sin base. A pagar mitad al contado y mitad en 12 mensualidades iguales, sin interés.

EL DOMINGO 3 de Marzo, á las 4, en el mismo terreno. Mide 10 por 55 varas. La proximidad á la estación y la perspectiva del subterráneo son ventajas que no necesitan demostración. Título perfecto. Seña, 8 por ciento. Comisión, 2 por ciento. Informes, 463 B. Mitre 463.—PIETRANERA RISSO-PATRON y Cía. f25

CASA Y TERRENO EN FLORES.—Castañón 1007 esquina Junta. A 5 cuadras de Directorio, con eléctrico. Barrio de mucha edificación y sumamente poblado. Base, $ 7.000 que pueden pagarse en 200 mensualidades, 120 de $ 70 y 80 de $ 56. El excedente al contado ad corpus.

EL DOMINGO 3 de Marzo, á las 4.30 de la tarde, en la misma propiedad. Edificio nuevo, de 2 dormitorios, cocina, pileta y dependencias, cielos rasos de yeso, pisos de pino y mosaicos, carpintería de cedro, en parte, galería de madera. El terreno incluida la parte de la casa, tiene una superficie de 350 v. c. cerco de material y portón. Título perfecto. Seña, 8 por ciento. Comisión, 2 por ciento. Más datos, B. Mitre 463.—PIETRANERA RISSO-PATRON y Cía. f25

CASA TERRERO 1947, ENTRE San Matías y Camarones, adoquinándose. A dos cuadras de las Avenidas San Martín y Bella Vista, ambas con doble vía de eléctricos. Barrio sumamente progresista. Base, $ 8.000, de los cuales pueden quedar $ 3.510 á pagar en 65 mensualidades de $ 54.

EL DOMINGO 3 de Marzo, á las 3, en la misma propiedad. Mide 10 por 49.17 varas y consta de 3 habitaciones, dos más chicas en altos, baño, cocina con pileta y pileta para lavar, galería de material, verja de material y hierro al frente. Cielos rasos de concreto armado, pisos de tea y mosaicos, cancel de cedro. Edificio en cal, preparado para altos. Techos de zinc. Visítese á cualquier hora. Título perfecto. Seña, 8 por ciento. Comisión, 2 por ciento. Más datos, B. Mitre 463.—PIETRANERA RISSO-PATRON y Cía. f25

EN BELGRANO — 2 terrenos —A largos plazos. Calle Olleros entre Martínez y Conde, frente al Oeste. A una cuadra de la Avenida Colegiales y á 4 de la estación. Es un barrio de notable desenvolvimiento. La calle Olleros será adoquinada en breve. Base $ 23.75 la v. c. lo que representa $ 7125, que se pueden pagar en 30 mensualidades de 237.50. El excedente al contado.

EL DOMINGO 3 de Marzo á las 5.30 en los mismos terrenos. Mide cada lote 10vx30. Los dos están unidos y se venderán en opción. Título perfecto. Escrituras por la oficina del señor Enrique H. del Valle. Seña 8 o|o. Comisión 2 o|o. Informes B. Mitre 463. — PIETRANERA, RISSO PATRON Y Cía. f25

ARTURO DEMARCO

A MI CLIENTELA Y AL PUBLICO en general.—Tengo el agrado de comunicar que he establecido en la calle San Juan 2714, una sucursal, la que atenderé de 10 á 12 de la mañana de esta manera le será más cómodo á los muchos de mis clientes de esa zona que les es molesto concurrir á mi casa central, Maipú 131, en la que como siempre atiendo de 1 á 6 p. m.—Febrero 25 de 1912.—Arturo Demarco. v3mzo.

DOS CASAS, RIO CUARTO y Beauchef, nuevas á media cuadra de aquí. Beauchef al lado de Convención y Beauchef, esquina Convención, recién edificadas en cal, tirantería de hierro; cada una tiene sala al frente Luis XV, imitación piedra con balcones, celosías, 3 dormitorios, pieza alta, cuarto de baño revestido, cocina, w. c., terraza, en toda la casa, agua corriente, etc. Base, $ 7.000 cada una, pudiendo pagarse mitad al contado y mitad á uno ó dos años. Llave en mano. Remataré sin pretensiones.

EL DOMINGO 3 de Marzo, á las 4 de la tarde.—A. Demarco. f25

GARAY Y LINIERS, A MEDIA cuadra de aquí, la casa Inclán 968, adoquinado pago, dos piezas, gran sótano, mosaicos, etc., 10 por 52. Base, $ 9.000 de la que se descontarán 5.000 cédulas ó todo al contado.

EL DOMINGO 3 de Marzo, á las 4 de la tarde. Informes, Maipú 131.—A. Demarco. f25

SEGUI 637 — CASA DE SALA, 2 dormitorios, cocina, w. c., galería, etc., 10 por 33. Base, 5.000 $.

EL DOMINGO 3 de Marzo, á las 3.—A. Demarco. f25

BASE $ 3.000, A PLAZOS— Dos casas Neuquen 2591 y 2599, á 50 varas de Sud América, adoquinado, compuestas cada casa de dos piezas, baño, cocina, w. c., cielos rasos de yeso, puertas de cedro, agua corriente, etc., pueden pagarse mitad al contado y mitad á uno ó dos años de plazo.

EL DOMINGO 3 de Marzo, á las 5 de la tarde. Informes, Maipú 131.—A. Demarco. f25

EN LANUS — DOS LOTES ideales, calle Aristóbulo del Valle y Caaguazú. A 6 cuadras de la estación, dos del tranvía número 102, lindando con el tranvía á Villa Industriales y rodeados de modernos edificios. Miden 10 por 20 varas. Sin base. A plazos, con orden de liquidar. Recomiendo visiten los terrenos. Títulos perfectos. Soliciten planos. Seña, 8 por ciento. Comisión, 2 por ciento.

EL DOMINGO 3 de Marzo, á las 4.30. f25

VILLA DEVOTO — PROPIEDAD flamante en la ubicación más solicitada de esa zona. Griveo 3788, entre Esperanza y San Nicolás. Base, $ 3.000. Mide 10 por 28 varas. Su edificio se compone de dos amplios dormitorios, cocina y w. c., pisos pino tea, cielos rasos yeso, galería, pozo, etc. Visítese. Títulos perfectos. Seña, 8 por ciento. Comisión, 2 por ciento.

EL DOMINGO 3 de Marzo, á las 4.30. f25

Guerrico & Williams

TERRENOS

EN MAR DEL PLATA — LA gran manzana frente mismo á la nueva estación, dividida en 24 lotes de 240 hasta 600 varas. Calles Sarmiento, Alberti, Alsina y Rawson con el tranvía en construcción al frente que comunica todas las playas, la estación vieja y el Golf. A sólo 5 cuadras del paseo General Paz, de la rambla y balnearios, en la ubicación culminante de la localidad, toda llena de palacios y chalets. Todos los lotes están perfectamente deslindados, alambrados cada uno, con su puerta y candado correspondiente. La calle Sarmiento está empedrada y las calles Alberti y Alsina serán próximamente asfaltadas. Sin base, liquidación resuelta, tercera parte al contado y el resto en dos cuotas iguales con vencimientos al 30 de Septiembre de 1912 y 31 de Marzo de 1913, con 7 o|o. de interés anual por trimestres adelantados y garantía hipotecaria. Escrituras por él señor Manuel G. Canata ó en Buenos Aires por el señor Adolfo Frisiani, con títulos perfectos.

El DOMINGO 10 de Marzo, á las 4 p. m., en los mismos terrenos, que rogamos sean visitados por los interesados. Seña 8 o|o. Comisión 2 o|o. Soliciten planos detallados en nuestra sucursal rambla Mar del Plata ó en nuestra casa en ésta, Bmé Mitre 530. —Guerrico y Williams. f24

MUEBLES, ETC.

ESCRITORIOS, DE CILINdro de roble, id ministros de nogal y roble, sillones roble, juegos de cuero, mesas roble, juego de comedor de cedro, sillones y sillas cedro y cuero, comedor de roble, id de nogal y roble, sillas nogal y esterilla, sillitas de Viena, juegos de sala Luis XV, mesas de centro, pedestales, mesas de juego, cuadros al pelos, juego tapizado Smirna, cuadros al óleo, cleografías, adornos; dormitorio jacarandá con copare de tres cuerpos; dormitorio Luis XV, id de pino de toa, chaiselongue, guardarropas, vitrina para médico, mesa operaciones, máquina para imprimir tarjetas, ventiladores, bicicletas, timbres eléctricos, montura para señora, percha vestíbulo, sillas Viena y esterilla, juegos de lavatorio, relojes de pared nuevos, muebles sueltos, etc., etc.

EL LUNES 26 de Febrero, á la 1 de la tarde y á las 8 de la noche, en nuestra casa, Bartolomé Mitre 530. Comisión, 10 por ciento.—Guerrico y Williams. f25

EL MUEBLAJE QUE ADORna la casa Habitación Larrea 55. Juego de sala Luis XV de nogal tallado forrado en seda, mesa consola de nogal tallado con espejo, pedestales Luis XV, espejo, cortinados de seda con galerías nogal, araña eléctrica, rico juego de comedor moderno, de roble y olivo con sillas que le hacen juego y espejo de chimenea, heladera de roble, cortinados, cuadros al óleo, araña eléctrica, dormitorio Luis XV de nogal tallado y roble con ropero de tres cuerpos, dormitorios de fresno, mesa centro, sillones tapizados; percha vestíbulo de nogal, banquetas, jardineras; cocina á gas, filtro; palanganas agua corriente, artefactos eléctricos, etc.

EL MARTES 27 de Febrero, á las 8 de la noche. Exposición desde el lunes de 9 de la mañana á 10 de la noche. Comisión 10 o|o.—Guerrico y Williams. f22

En la estación
Gral. Rodriguez
(F. C. O.)

150 hectáreas con grandes mejoras

El Miércoles 6 de Marzo, á las 4

VISITESE HOY

viéndose con el cochero Vidal Burgos, que esperará á los interesados en Rodriguez.

Salida del Once: 6.35, 7.15, 8.15 y 9.50 a. m.

Regreso de Rodriguez: 10.20 a. m., 3.30, 4.02 y 5.50 p. m.

Detalles en aviso general.

Guerrico & Williams.

EN GENERAL RODRIGUEZ (F. C. O.). Para haras, cabaña, chacra ó estanzuela, 150 hectáreas. Establecimiento conocido por "La Bichuca" sobre el camino real de Rodriguez á Pilar, muy buen campo alfalfado, con población y arboledas dividido en 6 potreros á 1 y 1|2 legua de la estación Rodriguez, F. C. O., é igual distancia del Pilar, F. C. P. Todo en un block con base de 700 $ la hectárea todo incluído á vender resueltamente y á plazos.

EL MIERCOLES 6 de Marzo á las 4 p. m. en nuestra casa, B. Mitre 530, venderemos este magnífico campo que los interesados pueden visitar tomando el tren de 7.15 del Once y en la estación Rodriguez el cochero Vital Burgos los acompañará á revisarlo, pudiendo estar de regreso en la ciudad antes de medio día; en Rodriguez hay un buen servicio de trenes rápidos, que hacen el trayecto en 50 minutos.

DETALLES—El campo está dividido en 6 potreros, 4 de ellos alfalfados, buenos alambrados, dos molinos con tanques australianos de 50.000 litros, sus cañerías y bebidas correspondientes.

POBLACIONES—Casa principal de 8 piezas, cuarto de baño con agua fría y caliente, cocina con económica, galería, gas acetileno con todos sus artefactos. La construcción es toda de material de primera, pisos de tabla, cielo rasos, mosaicos y buena carpintería, otra de tres piezas y baño, también de material, cielos rasos y pisos de tabla.

GALPONES—Uno de material con altillo piso portland y 10 boxes, 3 galpones más de cinc, grandes, y en perfecto estado. Casa del encargado, dos piezas, cocina y w. c. Gallinero, chiqueros, corrales y lavadero. Arboledas, muchos frutales, dos calles de paraíso, plátanos, etc.

Condiciones de pago: 1|3 parte al contado, 1|3 á 6 meses y 1|3 á 1 año con pagarés hipotecarios con 7 o|o de interés. Títulos perfectos á satisfacción del comprador. En el acto del remate exigiremos 8 o|o de seña y 2 o|o de comisión de práctica. Planos y demás datos en nuestra casa, B. Mitre 530.—Guerrico y Williams. f11

CAMPOS

EN LA SIERRA DE LA VENtana Orden de la Compañía de Tierras y Hoteles de Sierra de la Ventana. Las quintas y solares, rodeando el Hotel Club, formando el pueblo de recreo, con un moderno trazado de avenidas y diagonales; aire purísimo, agua radiactiva; con el tranvía futuro que lo unirá con la estación del F. C. S.; á una hora de Buenos Aires y dos horas de Bahía Blanca. Sin base, á 4 años de plazos, sin interés.

EL MIERCOLES 10 DE ABRIL, en Buenos Aires. Después detalles.—Guerrico y Williams. f16

EL MUEBLAJE DE LAS CAsas Griet y Thompson, que adornan la casa-habitación, Córdoba 1735, por ausentarse su dueño á Europa. Juego de sala laqué con almohadones bordados, mesa centro laqué, pedestales, espejo, biombo, escritorito Vernis Martin, piano perpendicular Otto Fricke, banco piano, cuadros al óleo por Villaume y otros, bronce por C. Masson, floreros porcelana, cortinados seda, visillos, alfombrado, araña eléctrica; rico juego de dormitorio Luis XVI, de roble con aplicaciones de bronce, aliares rinconeros, banco turco, juego nogal y esterilla, espejo, grabados, acolchado seda, almohadones, juego escritorio de marroquín punzó, biblioteca roble, mesa centro de roble, jardinera, espejo, marco dorado, pedestales, busto mármol por Fortino, grabados iluminados, ventilador eléctrico; juego comedor de cedro, sillas cedro y marroquín, heladera roble, lote porcelana, id de cristal, araña eléctrica; juego de vestíbulo de roble y cuero; percha de roble; bañadera enlozada, palangana agua corriente con pie, bidet porcelana, calentador á gas, espejo marco laqué, esteras en toda la casa, plafonnier, batería de cocina, etc., etc.

EL VIERNES 1o. de Marzo, á las 3 de la noche. Exposición desde el miércoles de 9 a. m. á 10 p. m. Comisión, 10 por ciento. —Guerrico y Williams. f25

LANCHA A NAFTHA "Hamlet", tipo torpedera, motor marino "Speedway" de 6 cilindros de 5x5, 24|32 HP., mido: eslora 47 pies, manga 6 y calado 3; registro neto, 2 1|2 toneladas, casco de acero galvanizado Martín Siemen de 1|8 pulgada de espesor. Lomo de ballena á proa y popa, casilla de roble, w. c.; asientos longitudinales transformables en cuchetas, baranda de bronce en todo su perímetro; iluminación eléctrica alimentada por un dinamo acoplado á la máquina, reflector á carburo y demás accesorios. Base $ 4.500. Se rematará—

EL LUNES 26 de Febrero, á las 9 de la noche, en nuestra casa Bartolomé Mitre 530. La lancha se encuentra en el Tigre, frente al taller naval del señor Felipe Coppes, donde puede visitarse. Comisión 10 o|o.—Guerrico y Williams. f22

C. Martínez y Cía.

"Banco Internacional de Negocios

CASA GENERAL URQUIZA 1680, casi esquina Garay, á 1 cuadra de Rioja y pocas de San Juan. Regia en todos sus detalles. Mide 10x25. Moderno estilo, sala, balcones, mayólica, patios de mosaicos, 5 grandes piezas, pisos pino tea, cielorrasos de yeso, pieza servicio, cocina, w. c., etc. En un lugar alto y de familia. Para vivir y renta.

El DOMINGO 25 de Febrero, á las 4 p. m., sobre la misma. Base, $ 10.000. Tiene cédulas. Títulos perfectos. Seña 8 o|o. y 2 o|o. de nuestra comisión. Venta forzosa y decidida. Más datos á nuestras oficinas, C. Pellegrini 767. v25

VILLA DEVOTO — 4 casitas pequeñas, juntas ó separadas, á 5 cuadras de la plaza, 2 del tranvía y 2 de la avenida San Martín, 2 en la calle Campana 4920 y 4930. Miden entre las dos 20 por 35. Ad corpus. Tienen 3 piezas nuevas cada una, mosaicos, galerías, cocina, w. c., etc. y las otras dos en la calle Cabezón 3560 y 3566. Miden entre las dos 20 x 60. Ad corpus. Tienen 3 piezas nuevas cada una. Están situadas en un lugar hermoso, alto y totalmente edificado. Las 4 en una manzana, pero diferente calle. Sin base y á plazos. Muy baratas. Regaladas, por lo que den.

El DOMINGO 25 de Febrero, á las 5.30 p. m., sobre las mismas. Seña 8 o|o. y 2 o|o. de nuestra comisión. Más informes á nuestras oficinas, C. Pellegrini 767.—C. Martínez y Cía. v25

G. G. GROSSO

En la ciudad ideal
MAR DEL PLATA

El próximo Domingo 3 de Marzo, á las 3 p. m.

LA CHACRA 6 DIVIDIDA EN 250 LOTES

de todas dimensiones, dando frente á la avenida Independencia, con tranvía calles Rioja, adoquinada, Matheu y bulevar del Sur.

Base $ 10 por mes el lote, en 80 meses

¡500.000 ladrillos gratis á los compradores de los mismos!

Pidan albums gratis conteniendo las principales obras á terminarse en Mar del Plata.

MAR DEL PLATA—LA chacra 6 dividida en 250 lotes de todas dimensiones. En 80 meses, sin interés. La espléndida fracción que remataré hállase circundada por la Av. Independencia, con tranvía, calles Rioja, adoquinada, Matheu y bulevar del Sur. Varios chalets prestigian sus contornos. Donde llegan todos esos adelantos, tranvía, adoquinado, chaleta, es paraje más que recomendable. Es seguro que el porvenir acrecentará enormemente el valor de esta tierra alta como la que más de la gran ciudad balnearia. Además de todos los beneficios existentes, obsequiaré con 10 mil ladrillos gratis á cada uno de los primeros compradores, siempre que se comprometan á edificar dentro de los seis meses de efectuado mi remate. Es la primera vez que se regalan ladrillos en la opulenta ciudad, joya del Atlántico, ocasión que deben aprovechar tanto el empleado como el obrero si anhelan emanciparse del alquiler inevitable, como asimismo todos aquellos que deseen veranear gratuitamente.

EL DOMINGO 3 de Marzo á las 3 p. m., sobre los mismos. Base 10 $ la mensualidad. En 80 meses, sin interés. Seña 2 meses en el acto del remate y otros 4 dentro del mes de Marzo, 25 por ciento de descuento á quien abone al contado, 12 por ciento á quien abone la mitad al contado y el resto en 40 meses que se abonarán mensualmente en mis escritorios. Comisión 2 o|o á cargo del comprador. Lotes amojonados. Escrituras por ante el escribano Elíseo Parada, después de pagar 30 meses. Datos, planos, etc., San Martín 2482, Mar del Plata, ó 173 Bolívar 171.

ENRIQUE CALZADA

En ADROGUE

El saldo de los terrenos conocidos por de Groso. A 3 cuadras de la estación Mármol.

170 LOTES 170

Base $ 8 por mes cada lote

En 80 mensualidades

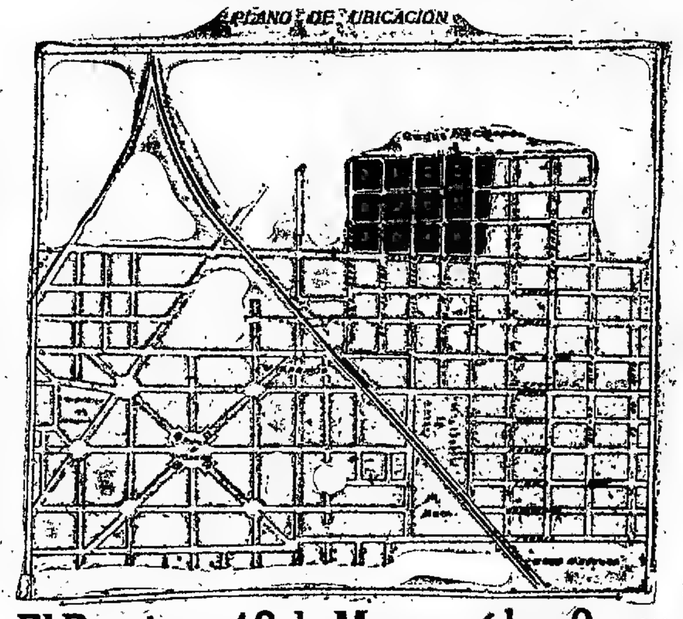

El Domingo 10 de Marzo á las 2 p. m.

EN LOS MISMOS TERRENOS

NOTA: — El día del remate saldrá un tren gratis de la estación Constitución, á la 1.50 p. m.

Datos ocurrir: ENRIQUE CALZADA, Florida 239.

F.G.E.

F. González Elizalde

Rivadavia 542. U. T. 1592, Avenida

*SOBRE LA AVENIDA CO*rrientes. Regia y elegante casa habitación, Thames 268, edificada en terreno de 10.50 por 56.50, más ó menos, es de construcción sólida y reune comodidades suficientes para que sea habitada por el más exigente, está compuesta de sala con frente de piedra y balcones art nouveau, hall, 5 dormitorios, 2 comedores, cuarto de baño, cuarto de servicio, cocina, w. c., molino á viento, con cañerías ampliamente distribuídas, cielos rasos de yeso decorados, carpintería y celosías de cedro y otros detalles de importancia, que visitándose podrán apreciarse; tiene adquinada al frente y está al lado de los tranvías á todas direcciones. Base $ 28.000, teniendo $ 11.000 en cédulas, con las que podrá cargar el comprador y el excedente al contado.

EL DOMINGO 25 de Febrero, á las 4 p. m. Mayores datos, á mi casa, Rivadavia 542.—F. González Elizalde. f18

AVENIDA CASEROS 2579 Y Catamarca, casa de negocio y familia, edificada en terreno de 9 por 23 v., más ó menos, ubicada en un barrio importante y que reune toda clase de comodidades á mano; tiene salón de negocio con frente de piedra, zaguán, 4 dormitorios, cocina, w. c. y demás comodidades, (llave en mano). Base $ 12.000, reconociendo una hipoteca de pesos 10.000, á 1 año y 3 meses, ó interés del 8 o|o, con la que podrá cargar el comprador, y el excedente al contado.

EL DOMINGO 25 de Febrero, á las 3 p. m. Mayores datos á mi casa, Rivadavia 542.—F. González Elizalde. f18

*EN EL CENTRO DEL ARIS*tocrático Belgrano. Notable terreno con edificios viejos, pero que producen rents; mide 12x53 v., más ó menos. Arribeños entre las de Esteco y Zabala, frente á la quinta del doctor Luro y al lado de las avenidas Cabildo, Colegiales y Gutemberg y entre grandiosos palacios. Venta sin base, á tanto la v|c.: mitad al contado y el resto á 6 y 12 meses, con pagarés hipotecarios á interés de 8 o|o.

EL DOMINGO 3 de Marzo, á las 3 p. m. Mayores datos, á mi casa, Rivadavia 542.—F. González Elizalde. f22

CENTRAL, BULNES 269|71—Casa con ample frente y entrada para coche; mide 12x58. Base $ 85.000, á plazos.

EL DOMINGO 10 de Marzo, á las 4.30 p. m. Después detalles. Datos á Rivadavia 542. f18

RIVADAVIA Y COLPAYO, á 30 varas de la primera, notable terreno de 10x50, entre edificios, venta sin base, á plazos.

EL DOMINGO 10 de Marzo, á las 3 p. m. Después detalles. Datos á Rivadavia 542. f18

EN MARCOS PAZ, F. C. O.— 14.000 varas, á 10 cuadras de la estación entrando la casa habitación, árboles frutales y otros detalles de importancia. Es conocida por la quinta de Mariano Damián. Base $ 0.20 la v|c., á plazos.

EL LUNES 11 de Marzo, á las 4 p. m., en mi casa, Rivadavia 542. f18

EN MARTINEZ, F. C. C. A.— 24.000 v|c. en un lote, sobre la calle Alvear, próximo á la Avenida Santa Fe. Ventas á largos plazos.

EL LUNES 11 de Marzo, á las 4 p. m., en mi casa, Rivadavia 542.—F. González Elizalde. f18

EN VILLA ORTUZAR A 30 metros del bulevar Triunvirato, lindo terreno de 10 por 34, calle Rosetti entre Donatio y Acha, está al lado de los tranvías á todas direcciones y entre una edificación compacta. Venta sin base, á tanto la v. c. Reconoce una hipoteca de 1.402.50 pesos que se paga en 25 mensualidades de 58.50 pesos cada una y el excedente al contado.

EL DOMINGO 3 de Marzo á las 2 p. m. Planos, datos y mayores informes á mi casa, Rivadavia 542. f25

EN MARTINEZ, F. C. C. A.— Sobre la Avenida Santa Fe, Güemes y otras, frente por frente al chalet de Martín y Omar, 50 notables terrenos.

EL DOMINGO, 24 de Marzo. Después detalles. f18

*COMO JUDICIAL POR DI*visión de condominio. En Floresta, á 2 cuadras al Sur de Rivadavia, 5 lindas casitas, entre ellas 2 formando esquina. Todas son de construcción reciente y reunen comodidades suficientes para poder ser habitadas ó para renta. Larrazábal esquina Ascasuso 5990, compuesta de tres habitaciones, cuarto de baño, cocina, w. c., galerías, cielos rasos de yeso, patio de mosaicos y otras comodidades que visitándose se podrán apreciarse. Ascasuso 5982, iguales comodidades que la anterior; Ascasuso 5926, iguales comodidades que la primera; Formosa esquina Ascasuso 5916 y Formosa 5917, reuniendo todas las mismas comodidades que la primera. Base, 4.000 pesos cada una mitad al contado y mitad á uno ó dos años con el interés corriente de plaza.

EL DOMINGO 3 de Marzo á las 5 p. m. Planos, datos y mayores informes á mi casa, Rivadavia 542.—F. González Elizalde. f18

EN SAN VICENTE — LOS terrenos conocidos por de Perazzo, 555.000 v. c. en un lote, á 7 cuadras de la estación, sobre el camino á Quilmes, terreno especial para una división en fracciones pequeñas. Venta sin base, á tanto la vara, á plazos.

EL LUNES 11 de Marzo, á las 4 p. m., en mi casa, Rivadavia 542.—F. González Elizalde. f18

EN FLORESTA A 50 MEtros de la avenida Rivadavia, linda calle, bulevar Ramón L. Falcón 5878 al lado de la esquina de Corvalán. Tiene 3 habitaciones, principales, cuarto de baño, cocina, w. c., galerías, y otras comodidades que visitándose se podrán apreciar. Llave en mano. Base $ 4.000, reconoce una hipoteca de pesos 1.452 que se paga en mensualidades y el excedente al contado.

EL DOMINGO 3 de Marzo á las 4 p. m. Mayores informes, á Rivadavia 542.—F. González Elizalde. f18

Arturo Barros y Cía.

77 LOTES DE TERRENO Y

una casa-quinta en Quilmes. Conocida por la quinta del doctor Casarino. Sin base, á 30 meses de plazo. Pronto detalles.

EL DOMINGO 24 DE MARZO, á las 3 p. m., en los mismos terrenos. Pidan planos, San Martín 50.—Arturo Barros y Cía. f16

EN FLORENCIO VARELA— sobre el andén de la estación. 12 lotes de terreno con frente al bulevar General Belgrano y San Martín y al bulevar General Belgrano, con empedrado y con superficies que varían entre 300 y 500 varas cuadradas. Llamamos la atención sobre esta venta, pues Florencio Varela es uno de los pueblos que se destacan por sus adelantos y por ser el más alto del Sud. Los terrenos que ofrecemos son los de mayor porvenir y valor de la localidad por su excepcional ubicación y que dadas las facilidades de pago, se colocan al alcance de todos. Sin base, á tanto la vara cuadrada. Pagaderos: 1|4 parte al contado y el resto á 6, 12 y 18 meses, con pagarés hipotecarios y 8 o|o. de interés.

El DOMINGO 3 de Marzo, á las 4 p. m., en los mismos terrenos. Título perfecto. Seña 8 o|o. Comisión 2 o|o. Informes, San Martín 50.—Arturo Barros y Cía. f18

Fabricantes
é Industriales

Los mejores terrenos del centro de la Capital

Avenidas DEL CAMPO (á adoquinarse) y DEL COLEGIO y calles Montenegro, Heredia, Estomba y Girardot.

5 MANZANAS EN 174 LOTES

Con tranvías al frente números 88, 94, 95 y Lacroze y á 2 cuadras por Triunvirato el 96, comunicando con Plaza Mayo, Flores, Belgrano, Villa Urquiza y San Martín.

Al lado de los terrenos adquiridos para estación terminal del Servicio subterráneo de Lacroze, ya sancionado y promulgado.

Sin base -- En 60 mensualidades -- Sin interés

Exigiéndose solo 1 mensualidad al contado

EL DOMINGO 10 DE MARZO, á las 2

Pidan planos á nuestra casa, Bartolomé Mitre 530

Guerrico y Williams.

ARTURO ETCHEGARAY

20. REMATE DEL PUEBLO y Colonia "Dr. Enrique J. Smith", con la estación Smith F. C. G. B. A. dentro del campo, en el partido de Carlos Casares. El saldo de chacras, quintas y solares se rematarán.

EL DOMINGO 3 de Marzo, á las 12 del día, en el bar del señor Juan Baisells en Carlos Casares, en las mismas condiciones del remate anterior, á excepción de los solares que se venderán en 40 mensualidades. Pidan planos y más detalles á mi casa, Cangallo 412, en Buenos Aires.—Arturo Etchegaray. f18

*INICIACION DE LAS gran*des ventas del año, los mejores terrenos del centro de la capital en 60 mensualidades, Avenidas del Campo (por adoquinarse) y Del Colegio y calles Montenegro, Heredia, Estomba y Girardot. 174 lotes en excepcional situación para la vivienda propia, para grandes fábricas, para pequeños comerciantes, habiendo lotes de todas dimensiones. Tranvías directos al frente números 88, 94, 95 y Lacroze, y á 2 cuadras por Triunvirato el 96 comunicando estos terrenos con plaza de Mayo, Flores, Belgrano, Villa Urquiza y San Martín. Casi lindando se encuentran los terrenos adquiridos por la empresa del tranvía Lacroze, á fin de establecer allí su estación terminal del servicio subterráneo que ha sido ya aprobado y promulgado y que los pondrá á sólo 15 minutos de la plaza de Mayo, lo que dará un impulso enorme á toda esa zona. Sin base, á tanto la vara cuadrada, en 60 mensualidades sin interés, exigiéndose solamente una mensualidad á pagar dentro de comisión en el acto del remate y las mensualidades desde el 1 de cada mes en el Banco Alemán Transatlántico, pagarán los interesados en nuestra casa, Bartolomé Mitre 530. Soliciten planos detallados y otros informes á nuestra casa, B. Mitre 530.—Guerrico y Williams. f11

JOSE CONTI

Visiten **HOY**

LOS TERRENOS DE

Bella Vista

B. C. P.

A 25 minutos de la Capital. Que se venderán:

EL DOMINGO PROXIMO

A LAS 4

Tren gratis de Retiro á las 3.

José Conti

EN BELLA VISTA, F. C. P., á 25 minutos de Palermo, 25 lotes llenos de árboles, entre casas-quintas y mansiones lujosas como las de los señores Garrido (calle en medio con los terrenos), Santa María (á una cuadra), Caburey (lindando con ellos), etc. Frente á calles que con sus frondosas arboledas ofrecen el aspecto más encantador y pintoresco propio de las residencias más aristocráticas. Distan dos cuadras exactas de la estación del F. C. P. al S., y una de tranvía. Lacroze con frente á las calles Billinghurst, Retiro Moreno. Dimensiones lindísimas, 10 por 30 á 50 varas de fondo, que se venderán con opción amplia para que los compradores puedan tomar el terreno que deseen para la construcción de sus casas-quintas. Venta en 80 mensualidades sin interés entregando los compradores 3 mensualidades de seña en el acto del remate y 3 más al retirar la libreta. Las restantes se abonarán del 1o. al 10 de cada mes comenzando en Abril. Títulos perfectos que se otorgarán al concluir de pagar 40 mensualidades por ante lo escribanos señores Ferrando y Rotta, Cangallo 770. Creemos que el mejor elogio es recomendar una visita á los terrenos y sus contornos para apreciar su ubicación valiosa.

EL DOMINGO 3 de Marzo, á las 4, con base de $ 10 cada lote, tren expreso gratis del Retiro á las 3, parando en Palermo, á las 3.10. Planos Bolívar 189 ó en los terrenos.—José Conti. f22

AL OESTE — CASA ESQUINA á un paso de Triunvirato, dentro del macizo de los establecimientos industriales de más importancia. Puede ampliarse su edificación y dar alta renta. Ubicada Acevedo 606, esquina Velazco. Mide 6m85 y 6m de ochava por 17m05 y 17m43 de fondo. Consta de 2 piezas, 1 de altos, cocina, w. c. Frente imitación piedra. Preparada para altos. Adoquinado pago en los dos frentes. Base, $ 7.000. Seña 8 o|o y 2 o|o de comisión.

EL DOMINGO 25 DE FEBRERO, á las 4.—José Conti. f18

TERRENO OLAGUER 3130 entre Freyre y Condo. De dimensiones lindísimas y en paraje de porvenir inmediato. Con tranvías eléctricos al lado. Mide 8m50 de frente por 30m78 y 30m59 de fondo. Forma de pago: mitad al contado y mitad á un año de plazo con el 8 o|o de interés. Base, $ 12 vara cuadrada. Seña 8 o|o y 2 o|o de comisión.

EL DOMINGO 25 DE FEBRERO, á las 5. Planos, Bolívar 189.—José Conti. f16 y

EN URQUIZA — PRECIOSA esquina dividida en dos lotes ideales, calles Mar Chiquita y Bucarelli ó sea á 1 cuadra de las tranvías eléctricos Lacroze y Anglo-Argentino No. 26. Los adoquinados han hecho de aquel barrio un punto agradable para construcción de casas de familia con todos los recursos modernos. Títulos perfectos. Seña 8 o|o y 2 o|o de comisión. Base, $ 10 la v. c.

EL DOMINGO 25 DE FEBRERO, á las 5.30. Planos, Bolívar 189.—José Conti. f16

DORREGO ENTRE TRIUNVIRATO Y LEMOS. Espléndido terreno. Mide 10v06 á la Avenida Dorrego por 89v70 al N. y 102v55 al S. Superficie, 937 v. c. Venta liberal en base á tanto la vara cuadrada y 12 meses. Diez media. Ubicado del Parque de los Andes. Las numerosas líneas de tranvías que convergen hacia la estación Lacroze, cruzan inmediatamente al terreno en venta, encontrándose entre las avenidas de importancia que rodean la esquina, la de Rivera con tranvías á todo rumbo de la ciudad. En las condiciones de venta está comprendida una deuda de $ 6.500 á un año y medio de plazo con el 8 y 1|2 por ciento de interés, el excedente al contado.

EL DOMINGO 3 de Marzo, á las 4.—José Conti. f24

80 *LOTES EN URQUIZA, A* 2 cuadras del tranvía 98. El mejor terreno de la localidad en 30 meses.

EL DOMINGO 31 de Marzo á las 3. Planos, Bolívar 189.—José Conti. f14

GENERAL URQUIZA, 4 lin- dos lotes de terreno á plazos. Ubicados calle Manuela Pedraza esquina Colodrero, á 1en á dos cuadras de la Avenida Triunvirato y 4 de la plaza y tranvías eléctricos. Base, $ 5 v. c. Contado de 240 á 600 v. c. y se venderán con opción. Escrituras perfectas que se otorgarán por el escribano Marchese. Seña, 8 por ciento y 2 por ciento de comisión.

EL DOMINGO 3 de Marzo, á las 5.—José Conti. f24

V. C. Badó & Cía.

EN FLORES — CALLE MO- rón 2655, buena propiedad de 10 por 35, dimensiones interesantes, sobremanera, en un barrio central con todos los atractivos. Se halla entre los bulevares Rivadavia y Avellaneda, á 7 cuadras de la iglesia y plaza de Flores, á 50 metros del adoquinado. Detalles: pared con verja de hierro al frente, 3 dormitorios, cocina, w. c., baño, pisos de pino tea, cielos rasos de yeso, puertas y bandeadas de cedro, patio con galería y pozo con bomba.

EL DOMINGO 3 de Marzo, á las 4.30 de la tarde, sobre la misma propiedad. Base $ 10.000 cnjo. Puede visitarse todos los días de 2 á 4 p. m. Renta, $ 70 mensuales, no tiene contrato. Seña, 8 por ciento. Comisión, 2 por ciento. Mayores datos á nuestra casa, B. Mitre 478 y 80.—Nota: Terminado este remate, venderemos el lote contiguo á la casa. Llamamos la atención á las personas que buscan casa de recreo. f24

EN FLORES — PRECIOSO lote de 10 por 25 varas, calle Morón entre Bolívia y Condarco, á 5 cuadras del bulevar Rivadavia, dos de Avellaneda y 20 metros del adoquinado. El terreno que anunciamos está situado en el paraje más importante de Flores, entre la edificación moderna, y donde los adelantos y progresos de los barrios nuevos hace notar con rapidez la valorización, por otro lado los medios de visilidad y la proximidad á las avenidas antes enumeradas con toda clase de comodidades, hacen del terreno que ofrecemos un buen negocio, para los pobres, ricos y especuladores.

EL DOMINGO 3 de Marzo, á las 4 de la tarde, sobre el mismo. Base, $ 12 v. c. Seña, 8 por ciento. Comisión, 2 por ciento. Mayores datos, á nuestra casa, B. Mitre 478 y 80. f24

EN VELEZ SARSFIELD — Calle Mozart entre Zelada y Cazaravilla, precioso terreno, en un paraje alto, de porvenir, compuesto de 9x42 varas. Superficie 385 v. c. Donde se edifica á diario, á sólo tres cuadras al Sur del bulevar Rivadavia y una al Norte del bulevar Provincias Unidas, adoquinados ambos y con tranvía eléctrico, con una edificación compacta en sus alrededores. Base, $ 6 vara cuadrada.

EL DOMINGO 3 de Marzo, á las 3 de la tarde, sobre el mismo terreno. Seña, 8 por ciento. Comisión, 2 por ciento. Mayores datos á nuestra casa, B. Mitre 478 y 80.—V. C. Badó y Cía. f24

Juan Scarrone

26 CHACRAS ENTRE 12 y 33 hectáreas cada una.

En la misma estación "Ignacio Correas", partido de La Plata.

Con tres trenes diarios de Constitución y La Plata, dos de mañana á las 7.15 y 9.20, respectivamente, y uno de tarde á las 3.25, con sus correspondientes regresos.

La estación "Ignacio Correas", ubicada en el mismo terreno de estas chacras, está á menos de 2 horas de la capital federal y á media hora de la ciudad de La Plata y que tiende á tomar el avance de un pueblo con la población ya existente, y ahora adquiere definitiva sanción con el reparto de esta tierra en chacras que permito á su vez la menor subdivisión por sus adquirentes hasta llegar al solar.

En este el medio más ventajosamente favorecido de La Plata por los centros agrícolas que lo rodean y la vecindad de los grandes establecimientos, frigoríficos de la Ensenada y Río Santiago, y el indiscutible nuevo progreso que le llevará el puerto de San Borombón, cuyas obras están ya á iniciarse.

La quinta, la granja, la huerta, el vivero de plantas y arboledas, es de aplicación forzosa para esta tierra de excepcional feracidad y la insuperable conción y ubicación del terreno.

La sola especulación no puede tener otra oportunidad de un negocio de tan inmediatos resultados.

Venta á plazos y con opción.

La superficie de cada chacra es libre de calles y todas tienen acceso directo con la estación.

Base 400 pesos la hectárea.

Tercera parte al contado y el resto á uno y dos años con pagaré hipotecario y 7 o|o de interés.

EL DOMINGO 3 de Marzo á las 3 de la tarde en el mismo terreno, llevándose á efecto aunque llueva.

Títulos perfectos. Escrituras por el escribano don Delfor Gonzáles Ramírez. Posesión inmediata. Seña 8 o|o. Comisión 2 o|o. Para visitarlo se hace con toda la comodidad que permite la estación en el mismo terreno y puede pedirse cualquier informe á los señores Ramón Rodríguez é hijo, propietarios de la casa de comercio.

Pidan planos al martillero, Florida 230, escritorio U. U. Telefónica 5196.—Juan Scarrone. v1m.

Enrique D. Lagos & Cía.

343 SAN MARTIN 343

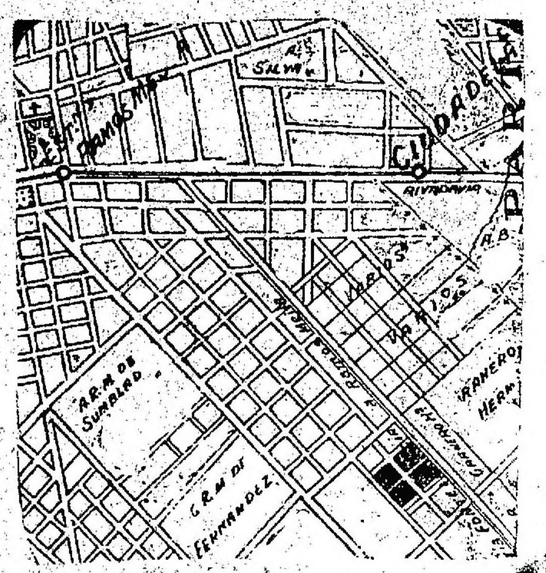

RAMOS MEJIA

68 LOTES

EN

60 mensualidades

Visítense hoy pidiendo planos en el almacén del Recreo sobre los terrenos.

Sobre Colegiales

Avenidas Forest, El Cano, Alvarez Thomas, Rosetti, etc., conocidos por de

PINI Y RONCORONI

Venta en 40 mensualidades - De primera mano

50 LOTES 50

al lado de edificios. La mejor oportunidad.

EL DOMINGO 17 DE MARZO

Angel J. Rébora

CAMPO SOBRE LA ESTA- ción Gazcón (F. C. P.), partido de Adolfo Alsina (Carhué), línea de Bahía Blanca á Casrilá, á 4 años de plazo; 2.500 hectáreas en lotes de 100 hectáreas, especiales para agricultura y ganadería sin desperdicio agua superior, entre 5 y 6 metros, á 7 kilómetros de Gazcón, linderos colonia Luisgher, Martínez, Corbett y Castaños; es parte del campo conocido por La Florida. Se rematará.

EL DOMINGO 21 de Marzo próximo, en la misma estación Gazcón. Posesión inmediata. Después detalles. Datos al martillero, Avenida de Mayo 840, 1o. v27

Balleto y Cano

HOY HOY

En MORÓN

CON FACILIDADES DE Pa- go, la espléndida casa de 5 piezas y demás comodidades, á 2 cuadras de la estación. Humberto I 853, de 14 varas de frente al Este por 50 de fondo. Base, 14.000 $. En la misma á las 4 de la tarde. Detalles Lorenzo Balleto, Rivadavia 1624, Morón. 4p

E. D. L.

SAN MARTIN 343

RAMOS MEJIA — 9 CUA- dras de la estación y 6 de Ciudadela, igual distancia de Rivadavia, terrenos altos, lindando con los conocidos por de Graciarena, que son recomendables para villas de veraneo ó casas de familia modestas, ofrecemos 68 lotes en 60 mensualidades. Base, $ 10 por mes. Recomendamos visitar estos terrenos dirigiéndose al almacén del Recreo, en la misma esquina de esta fracción, donde hay planos. Los lotes dan frente á las calles Aristóbulo del Valle, San Rafael, Ricardo Gutiérrez, y San Pedro.

EL DOMINGO 10 de Marzo, á las 3 p. m. á la llegada del tren especial que saldrá del Once á las 2.35, parando en Floresta y Liniers. Títulos perfectos. Estos terrenos no están hipotecados. Escrituras inmediatas, pagadas las 8 primeras cuotas. Planos y otros datos á nuestra casa, 345 San Martín 343.—Enrique D. Lagos y Cía. f25

CORRIENTES 3914 y 16 — A un paso de Medrano y de la est. Lacroze, el sitio de mayor movimiento de ese barrio, tan importante. Mide 8.60 por 30, con un edificio de negocio y familia, que, aunque antiguo, permite sacar un buen interés. Renta $ 250 con contrato, que vence en Marzo de 1915. Base, $ 18.000 en cédulas argentinas.

EL DOMINGO 17 de Marzo á las 2.30 p. m. Títulos perfectos. Seña 8 o|o y nuestra comisión de 2 oo en el acto del remate. f25

EN BELGRANO. — EN LO que fué la quinta de Tornquist, hoy lleno de construcciones de lujo. Es la situación más hermosa por ser el barrio elegido para familias y por los muchos medios de comunicación barata y fácil que tiene á la mano. Ofrecemos 6 lotes entrando una esquina sobre las calles Céspedes y General Paz y Amenábar, con superficie que varían de 200 á 400 varas, más ó menos. Venta á 2 años de plazo con el 20 o|o al contado y el resto en 4 semestres iguales con el 8 o|o de interés por adelantado á cada vencimiento. Bases 20.-$ los lotes y $ 30 la esquina.

EL DOMINGO 17 de Marzo á las 5.30. Títulos perfectos. Seña 8 o|o y nuestra comisión de 2 o|o en el acto del remate. v3m

EN MATHEU, F. C. C. A. — saldo de nuestra venta anterior, 270 lotes bien situados. Base, $ 3.50 por mes.

EL DOMINGO 24 de Marzo. Después detalles. v3m

Darragueira

(F. C. PACIFICO)

v1m

CHACRAS, QUINTAS Y SO- lares, en 30 mensualidades los lotes y cinco años los campos divididos en fracciones de 3 á 53 hectáreas. Venta liberal con opción. Campos de excelente calidad y con agua á 6 y 8 metros y pueblo de grandes perspectivas desde que es una estación empalme de 4 líneas que une aquel punto, con Bahía Blanca, B. Aires, las provincias de Cuyo y el Norte de la República.

EL DOMINGO 31 de Marzo á la llegada de los trenes expresos de Salliqueló, y B. Blanca, después del almuerzo campestre que se ofrecerá á la concurrencia. Planos y datos en Darragueira al señor Mac Combie, en B. Blanca, Donado 56 y en nuestra casa, 343 San Martín 343. B. Aires. v1m

MONTES DE OCA y ROCHA —5.000 varas, entrando la esquina y dos edificios muy buenos en lotes.

EL DOMINGO 7 de Abril. v3m

Los terrenos de Pini y Roncoroni sobre Colegiales Forest y A. Thomas

v1m

ROSETTI, GIRIBONE, ES- teco, Palpa, Céspedes, El Cano, Loreto y Olleros, son los conocidos terrenos, hoy propiedad del señor Roncoroni y que ofrecemos por su cuenta y orden en venta, reducida en 40 mensualidades, con base de 12 $ v. c., 50 lotes con 6 esquinas.

EL DOMINGO 17 de Marzo á las 3.30 p. m. Después detalles. Planos á nuestra casa, 343 San Martín 343. v1m

Joaquín A. Fernández

CAMPO EN GENERAL PAZ 283 hectáreas, á 30 cuadras de las estaciones Altamirano y Alegre. Linda con Juan Place, Pablo Ciocca, Darrichón y Feliciano y Ramón Alegre. Renta 3.970 pesos con contrata hasta Noviembre próximo. Tiene alambrados, poblaciones, plantas y alfalfa. Base 220 pesos la hectárea, 30.000 pesos al contado y el resto á 1 y 2 años con hipoteca é interés del 8 o|o. Seña 10 o|o. Comisión 2 o|o.

EL MIERCOLES 28 de Febrero á las 2 p. m. en el local de los señores Croharé, Sourrouille y Cía., Reconquista 432. Informes al martillero en la calle 25 de Mayo 122.—J. A. Fernández. v27

San Martín 48.—V. S. LORATO y Cía. f14

Avila, Blanco y Cía.

(Juan A. Blanco)

EN QUILMES, A PLAZOS— Buena propiedad de renta, con frente al tranvía, luz eléctrica y agua corriente domiciliaria. A. Varanda entre Avenida Amoedo y Colón. Amplio salón para negocio, dos piezas y piecitas contiguas, departamento independiente de salita, cocina, etc., y varias construcciones de madera, una piscita en altos, molino, tanque, w. c. y árboles frutales sobre terreno de 20 por 51.83 en su lado S. y 41.83 en el N. Total 936.92 varas cuadradas. Base $ 7000, reconociendo una hipoteca al Banco Popular de Quilmes de $ 4000, pagaderos en mensualidades de 50 pesos, hay pagados 7 meses que deberá reembolsar el comprador.

EL DOMINGO 25 de Febrero, á las 5 en la misma propiedad. Seña 8 o|o. Comisión 2 o|o á cargo del comprador. Más datos, Sucursal Bernal, R. Peña 199 ó Maipú 155.—Avila, Blanco y Cía. v25

EN BERNAL — PRECIOSA casita, lista para habitar. Constitución esquina Maipú, á 1|2 cuadras del tranvía, con luz eléctrica y cobrada de compacta edificación moderna, tres grandes dormitorios, dos piezas de servicio, amplia cocina, w. c., bomba, galerías, mosaicos, cielos rasos madera, verjia mampostería al frente. Su terreno 10 por 34 varas. Base 6000 pesos.

EL DOMINGO 25 de Febrero, á las 4 de la tarde, en la misma propiedad. Seña 8 o|o. Comisión 2 o|o á cargo del comprador. Más datos, Sucursal Bernal, R. Peña 199 ó Maipú 155.—Avila, Blanco y Cía. v25

R. P. R.

Rogelio P. Rayneli y Cía.

35—Carlos Pellegrini—35

Socios: Rogelio P. Rayneli y Lisandro Torres

A DOS CUADRAS DE LA estación Villa Progreso, una casa habitación esquina Belgrano y Coronel Hereñia. Superficie 324v60. Consta de dos dormitorios y comodidades. Base pesos 3.000. Mitad á uno ó dos años con 8 o|o. Seña 8 por ciento. Comisión 2 o|o.

EL DOMINGO 25 de Febrero á las 4.30. —Rogelio P. Rayneli y Cía., Carlos Pellegrini 35. f12

2 CASAS PAGANDO 20 o|o. al contado y el resto á 3 años con 7 o|o de interés. Tienen 10 varas por 59, dos piezas, cocina, caballeriza al fondo, etc. Taff entre la avenida Campana (hoy Alberdi) y La Rosa. Frente á la estación de trocha angosta y á una cuadra de Murguiondo. Base, $ 3.000 cada casa. Seña 8 o|o. Comisión 2 o|o.

El DOMINGO 3 de Marzo, á las 2 p. m.—Rogelio P. Rayneli y Cía., Carlos Pellegrini 35. f24

TERRENO DE 16 VARAS DE frente por 28v61 de fondo. Total, 457.76 v. c. Calle Nueva entre Páez y Franklin y entre el bulevar Nazca y Argerich. Base, $ 10 vara cuadrada, mitad al contado y mitad á 6, 12 y 18 meses con 7 por ciento. Seña, 8 por ciento. Comisión, 2 por ciento.

EL DOMINGO 3 de Marzo, á las 5 de la tarde.—Rogelio P. Rayneli y Cía., Carlos Pellegrini 35. f18

150.000 VARAS CUADRADAS en tres fracciones ó en block para especular, fraccionando en quintas. A 10 cuadras justas al NE. de la estación Moreno, F. C. O. en los campos conocidos por de Aguilar.

LOTE 1—Con dos frentes, 100 por 500. Base, $ 0.40 v. c., pagaderos así: $ 2.120 el 25 de Julio próximo; y 2.060 el 25 de Enero de 1913 y el resto mitad al contado y mitad á 6 y 12 meses con 6 por ciento.

LOTE 2—Con edificio. Base, $ 0.40 v. c. así $ 2.240 el 25 de Julio; $ 2.180 el 25 de Enero de 1913; $ 2.120 el 25 de Julio de 1913; $ 2.060 el 25 de Enero de 1914 y el resto mitad al contado y mitad á 4 meses con 6 por ciento.

LOTE 3—100 por 500. Base, $ 0.40 v. c. mitad al contado y mitad á un año con 7 por ciento de interés.

EL JUEVES 7 de Marzo, á las 3, en esta oficina.—Rogelio P. Rayneli y Cía., C. Pellegrini 35. f23

REGIA CASA HABITACION compuesta de sala, comedor, 3 dormitorios, baño, servicio, cocina, w. c., 2 piezas en altos, vestíbulo, agua, celosías, etc. Flamante. Visitenla de 8 á 10 a. m. Base pesos 13.000. Pavón 3315 entre Loria y Liniers. Después detalles.

EL DOMINGO 10 de Marzo á las 5 1|2. —Rogelio P. Rayneli y Cía., Carlos Pellegrini 35. f18

MONTE ENTRE QUIRNO Y Lafuente. 10 varas por 71. Aduda 42 meses de $ 71.13. Base la deuda.

EL DOMINGO 10 de Marzo á las 3.—Rogelio P. Rayneli y Cía., Carlos Pellegrini 35. f18

SAN PEDRITO ENTRE Tan- dil y Remedios. Dos lotes de 10 varas al Este por 73. Base 10 pesos v. c. mitad á uno ó dos años con 7 o|o.

EL DOMINGO 10 de Marzo á las 3.30.—Rogelio P. Rayneli y Cía., Carlos Pellegrini 35. f18

ACHAVAL 1400, esq. LOBOS 12 varas por 27, consta de tres habitaciones y comodidades. Base, $ 7.000. Después detalles.

EL DOMINGO 10 de Marzo, á las 4 p. m. —Rogelio P. Rayneli y Cía., Carlos Pellegrini 35. f25

SAN JULIAN ENTRE Cuen- ca y Campana. 10 varas por 52. Aduda 51 meses de $ 32.48. Base la deuda.

EL DOMINGO 10 de Marzo á las 4.30. —Rogelio P. Rayneli y Cía., Carlos Pellegrini 35. f18

AVENIDA GARAY ENTRE Avenida La Plata y Muñiz 2 lotes á plazos, al lado de la esquina de La Plata, adoquinado y tranvías 19, 10x24 y 25 de fondo cada uno. Seña 8 o|o. Comisión 2 o|o.

EL DOMINGO 10 de Marzo á las 2.—Rogelio P. Rayneli y Cía., Carlos Pellegrini 35. f25

MILTON 62 ENTRE RIVA- davia y Yerbal. Casa habitación de 11 varas por 40. Con sala, 2 dormitorios, comedor, cuarto de baño, pieza de servicio, galerías, molino, mosaicos, cielos rasos de yeso, piso de pino de tea, puertas de cedro, vestíbulo, instalaciones de gas y agua corriente. Base $ 15.000 incluidas 6.000 cédulas argentinas. A pocas varas del eléctrico número 2; en barrio de porvenir y en la zona más progresista, valorizada por la influencia del subterráneo. Seña 8 o|o. Comisión 2 o|o.

EL DOMINGO 3 de Marzo á las 3 1|2.—Rogelio P. Rayneli y Cía., Carlos Pellegrini 35. f25

DUPUY ENTRE YERBAL Y la vía del F. C. O. Terreno de 8m70 al E. por 31m14 al S. 26m91 al N. y 9.66 de contrafrente, cercado. Base $ 10 v. c. á la cuadra de Rivadavia; del adquinado y del trahvía eléctrico número 2. En la zona de más progreso y valorización. Seña 8 o|o. Comisión 2 o|o.

EL DOMINGO 3 de Marzo, á las 3.—Rogelio P. Rayneli y Cía., Carlos Pellegrini 35. f25

3 CASAS — ARGERICH 601, esq. San Eduardo y 605 y 11. Con aguas corrientes, cédulas y comodidades. Venta por separado. Flamantes, llave en mano. La esquina tiene espléndido salón con cortina metálica, pisos de pino de tea, cielos rasos de yeso, dos dormitorios, servicio, patio de mosaicos, etc. Tiene 3.500 cédulas incluídas en la base de $ 5.000. Las casitas Argerich 605 y 11 tienen sala, 2 dormitorios, servicio, mosaicos, cedro, pino de tea y 3.000 cédulas incluídas en la base de $ 4.000 cada una. Escrituras ante el escribano señor A. R. Espinosa. Seña 8 o|o. Comisión 2 o|o.

EL DOMINGO 3 de Marzo, á las 4 p. m.—Rogelio P. Rayneli y Cía., Carlos Pellegrini 35. f25

ARGERICH 809 —CASA-HA- bitación compuesta de sala, tres dormitorios, pieza de servicio, cocina, puertas y celosías de cedro, patio de mosaicos, cielorrasos de yeso, etc. Base, $ 5.500, á un año con 8 o|o de interés. Edificio sólido, elegante, construido con buenos materiales. A la cuadra de Gaona y á 3 de Avellaneda, tranvías eléctricos, etc. Visitenla. Seña 8 o|o. Comisión 2 o|o.

El DOMINGO 3 de Marzo, á las 4.30 p. m.—Rogelio P. Rayneli y Cía. Carlos Pellegrini 35. f24

TERRENO DE 16 VARAS DE frente por 28v61 de fondo. Total, 457.78 v. c. Calle Nueva entre Páez y Franklin y entre el bulevar Nazca y Argerich. Base, $ 10 vara cuadrada, mitad al contado y mitad á 6, 12 y 18 meses con 7 por ciento. Seña, 8 por ciento. Comisión, 2 por ciento.

EL DOMINGO 3 de Marzo, á las 5 de la tarde.—Rogelio P. Rayneli y Cía., Carlos Pellegrini 35. f18

GODOY CRUZ 1277 ENTRE Castillo y Jufré. Casa habitación con 3 piezas grandes, una chica, otra de madera, adoquinado, etc. Base, $ 6.000 A la cuadra de la avenida Rivera y de los tranvías 87, 94, 95, 96 y 97 á 2 cuadras del tranvía de Lacroze y en el centro de un barrio de mucho porvenir. Visitenla. Hay apuro de vender y así se hará, sin mayores comentarios, ni exigencias. Seña 8 o|o. Comisión 2 o|o.

EL DOMINGO 3 de Marzo á las 5.30.—Rogelio P. Rayneli y Cía., Carlos Pellegrini 35. f25

O. E. ACCAME

480—RECONQUISTA—480

HOY

VILLA URQUIZA — LA ES- quina de Galván y Quesada, á media cuadra de la Avenida Alvarez Thomas con eléctrico. Superficie, 425 v. c. Base, $ 7 v. c., con mensualidades. Buena ubicación por encontrarse rodeada de edificación y en el centro de un barrio completamente comercial. Pidan planos.—O. E. Accame.

HOY DOMINGO 25 de Febrero, á las 4. f18

SAAVEDRA. — 5 HERMO- sos terrenos de 10 por 30 varas cada uno, calle Pinto entre Besares y Vilela. Base, $ 5 vara cuadrada, á plazos. Frente al Parque Municipal de Saavedra y á un paso de Republiquetas con eléctrico y á 4 cuadras de la Avenida Cabildo, también con eléctricos. Terrenos altos en su totalidad y en un paraje de valorización diaria. Venta terminante por división de sociedad. Pidan planos.—O. E. Accame.

HOY DOMINGO 25 Febrero á las 5 p. m. f18

MARTINEZ — 2 MAGNIFI- cos terrenos en el paraje más importante de esa aristocrática localidad, calle Emilio Mitre al lado de Santa Fe, adquinada y con eléctricos. Lotes 8 y 9, manzana B, 10 por 33.50 varas cada uno, con base resuelta de $ 5 v. c. pagaderos: 1|3 parte al contado, 1|3 á 6 y 1|3 á 12 meses sin interés. Próximos á la estación Martínez y rodeados de la mejor edificación. Pidan planos. O. E. Accame.

EL DOMINGO 3 de Marzo á las 5. f25

FLORES, NOTABLE terre- no Sarachaga entre Hermúdez y Cardoso, lote 2, manzana D, 10 por 39 varas, entre edificios. Dista 3 cuadras de las avenidas Rivadavia y Carrasco. Base para liquidar pesos 6 v. c. con mensualidades. Unico lote disponible. Informes, O. E. Accame.

EL DOMINGO 3 de Marzo, á las 5. f25

CASA MONTE DINERO 1261 entre Pavsandú y Espinosa, 2 piezas y dependencias, bien edificada. Con base de 4.000 pesos á plazos. Datos, O. E. Accame.

EL DOMINGO 3 de Marzo á las 4. f25

Jorge V. Miller

Chacabuco 78.

LA QUINTA NOCETTI EN Quilmes. La meseta de esa ciudad, subdividida en 101 lotes para casa quintas. Títulos y posesión en seguida de la venta.

EL DOMINGO 3 de Marzo á las 3 p. m. Pidan planos, J. V. Miller, Chacabuco 78, Corrientes 2019. f25

LUIS TORRES & Cía.

PUEBLO ZAVALIA F. C. O.

A sólo 4 horas de la capital - Gran venta de

QUINTAS Y SOLARES

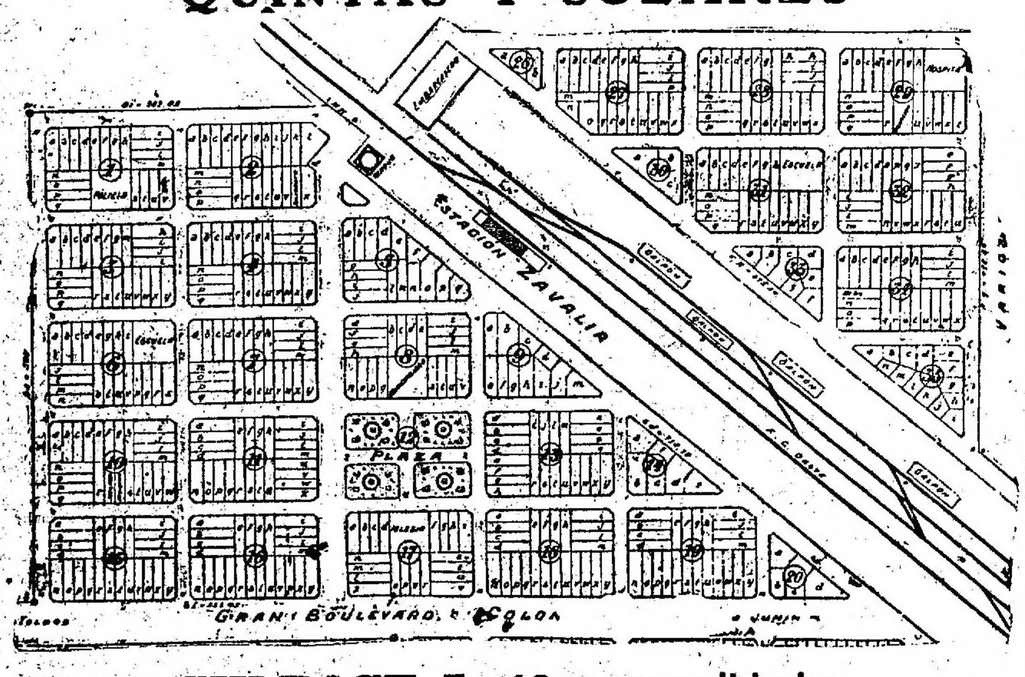

SIN BASE. En 40 mensualidades

El Domingo 24 de Marzo, en el mismo pueblo

Informes y planos: CANGALLO 417

Manuel T. Durán

121 LOTES CENTRALES EN Barracas al Sud, con frente á la avenida Pavón, adoquinada y con tranvía eléctrico No. 102 de plaza de Mayo á Temperley, y á las calles Echenagucia, Mariano Acosta y otras. Venta liberal en 30 mensualidades sin interés, sin base á tanto la vara cuadrada. Terrenos de inmediato porvenir por estar situados en el centro más importante de Barracas, por sus industrias y edificación y á pocas cuadras del Puente de Barracas y de la estación Avellaneda (F. C. S.); lotes chicos en su mayor parte, cuyas superficies varían desde 219 á 540 varas cuadradas, especiales para edificar casas de renta, prestándose para ello el paraje por su proximidad al centro de la capital y tener fáciles y económicos medios de comunicación. Unico desembolso, el importe de dos mensualidades en el acto del remate y dos más al entregar la libreta respectiva dentro de los ocho días y las subsiguientes en el Nuevo Banco Mariano del 1o. al 15 de cada mes á partir de Abril próximo. Títulos perfectos que se otorgarán por ante el escribano señor Tomás Bravo una vez pagadas 10 mensualidades, con garantía hipotecaria del mismo terreno.

EL DOMINGO 3 de Marzo á las 3 p. m. sobre los mismos terrenos. Comisión 3 o|o. Planos é informes, Rivadavia 549.—M. T. Durán. f18

LUIS TORRES & Cía.

EL NUEVO PUEBLO ZA- valia, á sólo 4 horas de la capital federal, rodeando la estación del mismo nombre, sobre una de las líneas principales del ferrocarril Oeste, en el partido de General Viamonte antes Bragado. Está situado en el centro de una rica zona agrícola, cuyas tierras son reputadas en todo el Oeste de la provincia de Buenos Aires, como las más fértiles, especialmente para trigo, avena, maíz y alfalfa. El agua, como lo comprueban los análisis químicos efectuados por la dirección de salubridad de La Plata es riquísima y se encuentra: la de la primera napa entre tres y seis metros y la de la segunda entre 20 y 25 metros de profundidad.

EL DOMINGO 24 de Marzo, remataremos en la misma estación Zavalia centro de los terrenos en venta. Solares: sin base, en 10 mensualidades, quintas, sin base, 10 o|o al contado, saldo en 5 semestres. Cruza el pueblo en su costado principal el camino real de 42 metros de ancho que corta parte de la provincia de N. á S., arteria importantísima ésta que une los pueblos de 25 de Mayo, 9 de Julio, Los Toldos, Zavalia y Junín. Todos los pueblos rurales que rodean á Zavalia, en un radio de muchas leguas á la redonda, constituyen otros tantos centros agrícolas florecientes, como lo atestigua con elocuencia insuperable los cinco espaciosos graneros levantados en terrenos de la estación. La parte urbana consta de 600 lotes de forma y dimensiones iguales y las quintas de 30 lotes de varias dimensiones, indicadas todas en el plano respectivo. Se prestan admirablemente para toda clase de cultivo, como ser: legumbres, cereales, alfalfa, plantas frutales, forestales y de adorno, etc. Todo allí es notable: tierra, agua, altura del terreno y clima. Informes y planos, á nuestra casa, Cangallo 343 Buenos Aires ó al señor Ramón Etchart en Zavalia. f24

FRANCISCO ABALO

26 LOTES EN HAEDO, A LI- quidar, saldo único de los 530 lotes vendidos por mi intermedio el año próximo pasado, frente al bulevar Gaona, de 50 metros de ancho, con tranvía eléctrico concedido de la plaza de Mayo de la compañía Lacroze y á sólo 5 cuadras al Norte de la estación y á 100 metros de la luz eléctrica. En 30 mensualidades, sin interés. Base, $ 5 por mes. Planos y boletos del tren en mis oficinas, Bolívar 256. Después detalles.

EL DOMINGO 10 de Marzo, á las 3.

CALVO ERNESTO

En Belgrano

Cuba, Arcos, Iberá y Guayra

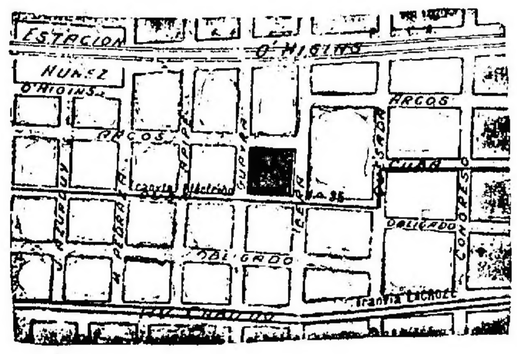

EN 60 MESES

El DOMINGO 3 de MARZO, á las 3 p. m.

EN BELGRANO — CUBA, Arcos, Iberá y Guayra. En 60 mensualidades sin interés. Una manzana dividida en 30 lotes de envidiables dimensiones. En pleno núcleo de Belgrano con tranvía eléctrico número 25 enfrente, á dos cuadras de la Avenida Cabildo y 3 cuadras de la estación Núñez. Ocasión única y notable para comprar terrenos muy altos y admirablemente ubicados en 60 mensualidades.

EL DOMINGO 3 de Marzo, á las 3 de la tarde, sobre los terrenos, venderé estos 30 preciosos lotes, pagaderos en 60 meses, sin interés, cobrándose sólo una mensualidad en el acto del remate y dos al entregarse el boleto dentro de los 15 días. Títulos perfectos por ante el escribano don Tulio Méndez. Comisión, 2 por ciento. Informes y planos en mi escritorio, Rivadavia 545.—Ernesto Calvo. f17

JUDICIAL 1700 hectáreas de campo en 3 lotes

En ADOLFO ALSINA (Carhúe)

A dos leguas de la estación Gazcón

EL VIERNES 1º DE MARZO

JUDICIAL — LA FLORIDA En Adolfo Alsina (Carhué), cuartel 8o. Por orden del juez de primera instancia en La Plata, doctor Marcenaro, secretaría Ballesteros, en los autos testamentarios de don Sebastián Fontán. 1.700 hectáreas de campo flor en tres lotes á dos leguas de la estación Gazcón (F. C. P.), con tasación de $ 90 la hectárea y base de 72 pesos moneda nacional ó sea el 80 por ciento. En el lote A. hay casa de negocio La Florida, con oficina del telégrafo nacional calle en medio, otra población también en material, galpón, molino y demás mejoras, con tasación y base aparte, que podrán conocerse por los prospectos de la venta ó en el edicto en el "Boletín Oficial", de la provincia de Buenos Aires. Estos campos son de primer orden para agricultura, habiéndose este año obtenido soberbios resultados con el trigo y avena sembrados.

EL VIERNES 1o. de Marzo, á las 3 de la tarde, en mi salón de ventas, Rivadavia 545. Títulos por ante el escribano don Juan Carlos Ballester. Exigiré en el acto del remate mi comisión del 2 por ciento y el 10 por ciento como parte de precio, en efectivo. Informes y planos en mi escritorio, Rivadavia 545.—Ernesto Calvo. f17

BACIGALUPPI & RUA

Casa central: Avenida de Mayo 672 y 682; Sucursales: Flores, Rivadavia 6640; Belgrano, Cabildo 2077; Almagro, Victoria 3841; en Mar del Plata, San Martín 300 e Rambla del Bristol; en Rosario de Santa Fe, calle Córdoba 1260; y en Necochea, calle 25 de Mayo 58 al 62.

CASAS

JUDICIAL — RIVADAVIA esquina Castro Barros. Base las 2/3 partes de su tasación, $ 53.333,33. Casa esquina Rivadavia 3388 y 900 y Castro Barros número 10. Mide por Rivadavia 8.40 metros por Castro Barros 19.25 metros, los contrafrentes, el del Este 20.25 metros y el Sur 9.60 metros. Edificio hecho con buenos materiales se compone de un salón de negocio, cocina y w. c., patio de baldosa, pisos de tea, cielos rasos de yeso, carpintería de cedro. Barrio de chacras, aguas corrientes, gas, luz eléctrica, adoquinado y tranvías eléctricos á todas direcciones. Reconoce un contrato de locación que vence el 15 de Febrero de 1914 que respetará el comprador, como así una hipoteca de 15.200 pesos que adeuda al Banco Popular Argentino que tomará ó no el que resulte comprador. Venta ordenada por el señor juez doctor Raimundo Naveira, secretaría del doctor Roberto Basavilbaso en el juicio testamentario de don Martín Anaya, por orden del juzgado existiremos el 10 ojo á cuenta de precio y el 3 ojo de nuestra comisión á cargo del comprador. Más datos Avenida de Mayo 672 al 82 ó en la secretaría mencionada.—Bacigaluppi y Rúa, R. 3155.
EL DGO. 25 de Febrero á las 5.30. f11

Casa Soler 2760

ENTRE

Arévalo y Arguibel

BASE $ 8600, á plazos

EL DOMINGO 3 DE MARZO

A LAS 4.30

Bacigaluppi y Rúa.

SOLER 2760, ENTRE AREvalo y Arguibel. Propiedad de 4 habitaciones. A plazos. Base, $ 8.500. Mide 9x33. Después detalles.—Bacigaluppi y Rúa, avenida de Mayo 672|82 ó Cabildo 2077. R. 3246.
EL DOMINGO 3 DE MARZO, á las 4.30 p. m. f16

CARLOS CALVO 2867 — CAsa de familia, 10x28 varas. Base, $ 20.000. A plazos. Sala, 4 dormitorios y comedor. Después detalles.—Avenida de Mayo 672|82. Bacigaluppi y Rúa. R. 3240.
EL DOMINGO 3 DE MARZO, á las 4 p. m. f16

PROPIEDAD EN OLIVOS— A 3 cuadras de la Avenida Santa Fe. Sin base. A plazos. Mide 20 x 50 varas. Después detalles.—Bacigaluppi y Rúa, Av. de Mayo 672-82 ó Cabildo 2077. R. 3177.
EL DGO. 10 de Marzo á las 5. f16

EN MAR DEL PLATA — Chalet Villa Gloria. Sobre la calle Alsina entre Alte. Brown y Falucho. Mide 11x50 varas. Sin base á largos plazos. 10 por ciento en el acto del remate, 20 por ciento al escriturar en Marzo, 20 por ciento á 6 meses, 20 por ciento á 12 meses, 20 por ciento á 18 meses y 10 por ciento á 24 meses con el 7 por ciento de interés por semestres adelantados firmando pagarés hipotecarios. Su edificio construido con materiales escogidos se compone de 3 pisos, cuya distribución es la siguiente: Planta baja: jardín y verja al frente, comedor, un dormitorio, 2 piezas de servicio, baño con sus accesorios, cocina, vestíbulo con vidrios ingleses y w. c. Primer piso: 3 dormitorios, cuarto de baño, pieza de servicio, etc. Segundo piso: Amplia habitación, terraza y demás dependencias, que visitándolas se podrán apreciar. Molino, jardines, galería, instalación de luz eléctrica en una palabra, es un regio chalet, con todas las comodidades apetecibles. El paraje es envidiable; á 200 metros del mar, 100 del bulevar Colón, 300 de la nueva estación, á un paso del Bristol y circundados por hermosos y costosos chalets. El mejor elogio que se puede hacer acerca de su ubicación, etc., es que lo visiten, para darse cuenta de su importancia. Escribano Eliseo Parada. Datos y planos, Av. de Mayo 672|82 ó sucursal, Mar del Plata, Rambla Bristol.—Bacigaluppi y Rúa. R. 3282.
EL MARTES 5 de Marzo, á las 3, en nuestra sucursal, Mar del Plata. f25

EN MAR DEL PLATA — Casa-quinta y 9 terrenos, situados en la quinta 133, sobre las calles Alsina y Alberti y Newton y Olavarría. Mide la casa 25x40 varas y los terrenos 10 y 11.50 varas de frente por 20, 30, 40 y 50 varas de fondo. Sin base, á largos plazos y á tanto la vara. 10 por ciento en el acto del remate, 20 por ciento al escriturar en Marzo, 20 por ciento á 6 meses, 20 ojo á 12 meses, 20 ojo á 18 meses y 10 por ciento á 24 meses con el 7 por ciento de interés por semestres adelantados firmando pagarés hipotecarios. La casa se compone de 4 dormitorios, comedor, pieza de servicio, cocina, w. c. y molino, pisos de tea, cielos rasos de madera, carpintería moderna, patio y galerías de mosaico, jardín al frente y en sus alrededores y otros detalles que responden á su hermosa ubicación. Estos terrenos están situados en un paraje central, donde están radicadas las mejores casa-quintas de los señores Bacciarl, Pasqualetti, Rodríguez Larreta, Amblade, Chiesti y otros. A 100 metros de la nueva estación de pasajeros, 500 del bulevar Marítimo y del mar, 800 de la plaza Colón. Escribanos señores E. Parada y Fco. Rodríguez Eichete. Datos y planos Av. de Mayo 672|82 ó sucursal, Mar del Plata, Rambla Bristol, Nro. 3261.
EL MARTES 5 de Marzo, á las 5, en nuestra sucursal, Mar del Plata. f25

RAFAELA 4302, esq. FERnández. Como judicial. Base, 7.000 que reconoce el Banco El Hogar Argentino. Edificio de 3 piezas y demás dependencias. Paraje muy importante por su proximidad á las avenidas Rivadavia, Provincias Unidas, Lacarra y Olivera. Más datos, Avenida de Mayo 672 al 82 ó Rivadavia 6640.—Bacigaluppi y Rúa. R. 3222.
EL DOMINGO 3 DE MARZO, á las 4 p. m. f25

FINCA AL SUR — CARLOS Calvo 2867 entre Catamarca y Deán Funes. Base $ 20.000 inclusive 10.000 cédulas argentinas serie L. Propiedad construída con materiales de primer orden, se compone de amplia sala al frente, dos dormitorios, comedor que cuadra al patio, 2 piezas de servicio, cocina y w. c., carpintería de cedro, cielos rasos de yeso, pisos de tea, umbrales de mármol, celosías de cedro, patio de mosaico, gas, aguas corrientes, adoquinado pago. Barrio completamente familiar y rodeados de importantes avenidas como San Juan é Independencia, todas con dobles vías de eléctricos á distintos rumbos del municipio. Más datos, avenida de Mayo 672 al 82.—Bacigaluppi y Rúa. R. 3240.
EL DOMINGO 3 de Marzo á las 4 en la misma. f25

EN PALERMO — CASA SOler 2760 entre Arévalo y Arguibel. Mide 9 por 33 varas. Base $ 8.500 á plazos. Barrio central en que la edificación moderna á paso acelerado y en el que muy pocas veces salen á la venta propiedades como ésta. Cuenta comodidad pueda apetecerse se halla allí reunida inclusive las vías de comunicación que la ligan á todas las localidades suburbanas, consta el edificio de 3 amplias habitaciones, cocina, w. c., cielos rasos de yeso, buena carpintería, mosaicos etc. Puede visitarse. Más datos, avenida de Mayo 672 al 82 ó sucursal Belgrano, Cabildo 2077.—Bacigaluppi y Rúa. R. 3246.
EL DOMINGO 3 de Marzo á las 4.30. f25

COMO JUDICIAL — POR división de condominio. Amplia casa de familia y negocio calle Camarones 1758 entre avenida Bella Vista y Treilles. Mide 9.24 por 36 varas. Base $ 14.000 pesos, á plazos. Edificio moderno de 4 dormitorios, comedor, una pieza más, cocina, w. c., y en el fondo espacioso galpón de 12 por 10 varas en cal de material de primera, hecho según ordenanza. Barrio completamente edificado por moderna edificación, á sólo 50 varas del adoquinado y tranvía número 88 por Bella Vista á todos rumbos de la ciudad. Más datos, Avenida de Mayo 672 al 82 ó Rivadavia 6640.—Bacigaluppi y Rúa. R. 3265.
EL DGO. 3 de Marzo á las 5. f25

4 CASAS CON CEDULAS — En Floresta á saber: Convención 3625 al 99, esquina Ensenada. Base 12.000 á pesos inclusa 7.000 cédulas argentinas. Edificio moderno de salón al frente, con sus persianas metálicas y vidrieras, 2 dormitorios, pieza de servicio en altos y demás dependencias. Convención 3702 al 14, esquina Ensenada. Base, 11.500 pesos inclusa 6.200 cédulas argentinas. Su edificio idéntico en comodidades al anterior. Ensenada 415 entre Convención y Directorio. Base pesos 5.000 inclusa 1.300 cédulas argentinas. Edificio de sala y escritorio al frente, 3 dormitorios, cocina y w. c. Ensenada 390 entre Provincias Unidas y Convención. Mide 10 por 20 varas. Base 4.000 inclusa 2.000 cédulas. Edificio de 2 piezas y dependencias. Datan estas propiedades 200 metros al Sud de Rivadavia y á 50 de Provincias Unidas, ambas arterias adoquinadas y con tranvía eléctrico á todas direcciones del municipio. Visítense llave en mano. Más datos, Avenida de Mayo 672 al 82 ó Rivadavia 6640.—Bacigaluppi y Rúa. R. 3249.
EL DGO. 3 de Marzo á las 5. f28

TERRENOS

EN VICENTE LOPEZ — 18 terrenos en 48 meses, con 10.000 ladrillos gratis por cada lote. Frente á la avenida Santa Fe y calles 11, 28 y 24, manzanas 40 y 46. Lindando con la estación del eléctrico al Tigre. Después detalles. Datos y planos, Avenida de Mayo 672 al 82.—Bacigaluppi y Rúa. R. 3.230.
EL DGO. 24 de Marzo á las 5. f11

92 QUINTAS EN 60 MESES, sin interés, en el pintoresco pueblo de General Rodríguez (F. C. O.) con superficies de 2.300 á 2.400 vs. cds. Base, 0.20 centavos vara cuadrada. Paraje aislado y del más indiscutible porvenir para cuadruplicar el capital á invertirse antes de haberse abonado la cuarta parte de su importe, dado la gran evolución que en obras diariamente en General Rodríguez, debido á las grandiosas obras en construcción, las cuales contribuyen eficazmente á la gran valorización y desarrollo del pueblo, que unido esto á las obras en construcción del subterráneo del F. C. O. y á la concesión del tranvía eléctrico á Luján que pasará próximamente á 100 metros de los terrenos en venta; son sumados factores importantes que van á dar la verdadera sorpresa al pueblo. En cuanto á los progresos materiales, nos bastará citar lo que dice la empresa del F. C. O. en la página 102 de su interesante guía de 1911. Distancia kilométrica entre Once y General Rodríguez 52 kilómetros. Está unida por doble vía á la estación Once. El pueblo tiene tendencia á mejorar en todo sentido, pues se están subdividiendo en gran escala las tierras. El movimiento comercial es activo. Cuenta con la oficina de correos y telégrafos de la provincia y nacional, comisaría de policía, escribanía, cuatro escuelas del Estado y una particular, iglesia, juzgado de paz, registro civil y municipalidad. Este pueblo está alumbrado á luz eléctrica. Importante: La casa de los señores Luis Benzo y Hnos., de Rodríguez ofrece facilidades á todos los que deseen edificar, entregando materiales á largos plazos. La venta se efectuará en 60 mensualidades sin interés. Exigiendo 3 mensualidades en el acto del remate, 2 ojo de nuestra comisión y otras 3 mensualidades más al darse la libreta dentro de los 5 días subsiguientes de efectuado el remate y á las 20 mensualidades entrega de los títulos ante la oficina del escribano Carlos Ponce de León, Perú 318. Las mensualidades deberán abonarse del 1 al 10 de cada mes en el Banco de la Provincia de Buenos Aires. Descuento del 25 ojo al que abone al contado por la parte á plazos. A los señores interesados que deseen visitar las quintas, ver los cochero en la estación Rodríguez, Mariano Joli y Pedro Galarce, quienes los conducirán hasta las quintas. Más datos é informes y planos Av. de Mayo 672|82 ó Rivadavia 6640. — Bacigaluppi y Rúa.—R. 3224.
EL JUEVES 14 de Marzo á las 4 p. m. en nuestra casa central. f24

Desde hoy

SOLICITENSE

LOS PLANOS de los 400 LOTES

En Flores

del colosal remate á realizarse:

El Domingo 10 de Marzo

A LAS 2.30

Léase aviso respectivo.

Bacigaluppi y Rúa

1p

400 LOTES EN FLORES — Colosal remate frente á las avenidas Campana, Lafuente y calles San Ramón, Pertola, Nacuero, Echandía, Zuviría, Crisóstomo Alvarez, Santander y Balcarce. Tamaño amplia y liberal en 120 mensualidades sin interés y 10.000 ladrillos gratis por lote. Base, $ 10 la mensualidad, con orden terminante de liquidar. Como ubicación es excepcional, pues dirían estos terrenos que ofrecemos en venta 2 cuadras de las avenidas Mariano Acosta y Merlo, á 3 de Varela (adoquinada) y con tranvía, lo mismo que Campana, en breve importantísima arteria de 30 metros de ancho y de 6 á 10 cuadras de las avenidas Directorio, Provincias Unidas y Rivadavia, todas con chinas de tranvía á distintas direcciones del Municipio. La edificación de sus alrededores es moderna y compacta, que unida á la que se construirá muy en breve en esa gran fracción, formará una de las sitios más preferidos del Sud de Flores. Venta en 120 mensualidades, sin interés. Seña 3 mensualidades en el acto del remate, más 5 por ciento de comisión y otras 3 mensualidades dentro de los diez días subsiguientes de la venta, dándose la posesión inmediata de los terrenos. Las mensualidades empezarán á pagarse del 1 al 10 de Abril del corriente año, lotes amojonados dentro de las líneas municipales y con escrituras definitivas ante la escribanía del Sr. Suñé á las 20 mensualidades.

Nota importante: Debe prevenirse que con los 10.000 ladrillos gratis que se dan por cada lote á los compradores, para tener derecho á ellos están obligados á edificar antes del 30 de Junio de 1912 y los que no edificaran en el plazo indicado perderán por completo su derecho; para optar á los 10.000 ladrillos es condición expresa también de haber presentado los certificados correspondientes al pago de los derechos municipales. Descuento del 30 ojo al que abone al contado por la parte á plazo. Tranvías gratis desde la 1.40 p. m. desde la esquina de Callao y Rivadavia hasta Varela, donde habrá automóviles y coches que llevarán á los interesados hasta los terrenos. Más datos, planos é informes á nuestra casa central, Avenida de Mayo 672|82 ó Rivadavia 6640.—Bacigaluppi y Rúa. R. 3192.
EL DOMINGO 10 DE MARZO, á las 2.30 p. m. f18

EN OLIVOS — 220 TERREnos en 80 meses, sin interés. Lomas de Roca, frente á la avenida Santa Fe (hoy Centenario). Ubicación: deseantes por formar una pintoresca loma entre Vicente López y Olivos. Tren expreso gratis. Después detalles. Planos y datos, Avenida de Mayo 672 al 82.—Bacigaluppi y Rúa. R. 3.229.
EL DGO. 24 de Marzo á las 2. f18

EN VILLA DEVOTO — NAvarro y Esperanza, 5 terrenos á plazos. Sin base á tanto la vara cuadrada. Después detalles.—Bacigaluppi y Rúa, Avenida de Mayo 672-82 ó Cabildo 2077. R. 3223.
EL DGO. 10 de Marzo á las 4.30. f16

AVENIDA FOREST, ESQ. Manzanares. A plazos. Sin base, á tanto la vara cuadrada. Mide 16x30. Después detalles.—Bacigaluppi y Rúa, Avenida de Mayo 672|82 ó Cabildo 2077. R. 3190.
EL DOMINGO 3 DE MARZO, á las 5 p. m. f16

EN COLEGIALES — Esquina y dos terrenos. General Paz y Aguilar. A plazos Sin base, á tanto la v. c. Después detalles.—Bacigaluppi y Rúa, Avenida de Mayo 672|82 ó Cabildo 2077. R. 3228.
EL DOMINGO 3 DE MARZO, á las 4 p. m. f16

TERRENOS AL SUR — MEtán, entre Boedo y Alcaraz. 10x44.72 varas. Sin base. A largos plazos. Después detalles. Avenida de Mayo 672|82.—Bacigaluppi y Rúa. R. 3226.
EL DOMINGO 3 DE MARZO, á las 3 p. m. f16

AVENIDAS TRES CRUCES y Nazca, 5 terrenos. A plazos. Sin base á tanto la vara cuadrada. Lindando con la parada Talar del tranvía Lacroze. Después detalles.—Bacigaluppi y Rúa. Avenida de Mayo 672-82 ó Cabildo 2077. R. 3235.
EL DGO. 3 de Marzo á las 5. f16

EN MORON, F. C. O.—3 LOtes centrales á liquidar por división de condominio á saber: uno frente á la calle Rivadavia entre Conesa y Buenos Aires y 2 frente á esta última, entre Brown y Rivadavia. Base $ 1.50 v. c. lindan con edificios, distan 5 cuadras de la estación del ferrocarril, á 2 de la plaza é iglesia y una del adoquinado, tienen á más luz eléctrica en su frente. Venta en 30 mensualidades sin interés. Seña, 3 mensualidades en el acto de la venta, 2 por ciento de nuestra comisión y otras 3 más dentro de los 5 días. Títulos perfectos ante los escribanos señores Gonzáles, Casi y Vista. Más datos, Avda. de Mayo 672|82 ó Rivadavia 6640.—Bacigaluppi y Rúa.—R.
EL DGO. 25 de Febrero, á las 4 p. m. f18

EN MAR DEL PLATA! — Barrio moderno, 5 hermosos terrenos á 30 varas de la esquina Santa Fe y Gascón (quinta 105). Miden 10 por 30, 45 y 50 varas. Sin base, á tanto la v. c. como judicial. Forma de pago: mitad al contado y mitad á 8 meses de plazo sin interés firmando pagarés hipotecarios. 60 gratis de uno de los barrios preferidos por la familia, pues reúne todas las comodidades apetecibles. Circundados por los chalets de los señores doctor Luro, Lavalle, de la Fuente, Obligado, doctor Udaondo y otros. A 200 metros del bulevar Colón, 800 de la plaza Mitre, á 6 cuadras de la nueva estación y 7 del Bristol, en una palabra es el barrio moderno de la ciudad. Seña, 5 por ciento. Comisión, 2 por ciento. Datos, Avenida de Mayo 672|82 ó sucursal Mar del Plata.—Bacigaluppi y Rúa.—R. 3252.
EL MARTES 5 de Mayo, á las 5, en nuestra sucursal, Mar del Plata. f20

EN MAR DEL PLATA! — Hermoso block de tierra formando la esquina de las calles 14 y Santa Cruz. Mide 36.10 varas por 47.63 varas. Base, $ 0.50 la vara cuadrada, mitad al contado y mitad á 6 meses de plazo sin interés. Son terrenos de inmenso porvenir. Tierra alta y rodeados por las quintas de los señores Auchurena, Unsué, de Alvear, Luro, Chevalier, del Valle, Goyeneche, Vitale y otros. A pocas cuadras de la estación y de los bulevares Patagones y Luro, el primero adoquinado y el último con asfalto y tranvía. Seña, 8 por ciento. Comisión, 2 por ciento. Datos, Bacigaluppi y Rúa.—R. 3215.
EL MARTES 5 de Marzo, á las 5, en nuestra sucursal Mar del Plata. f24

EN VILLA DEL PARQUE,— 24 terrenos en 24 meses. Sin base y á tanto la vara cuadrada. Con frente á las calles Argerich, Nazca, Helguera, Cuenca, Santo Tomé, Arregui y otras. Después detalles. Tren gratis. Pidan planos. Datos. Avda. de Mayo 672|82. ó Cabildo 2077.—Bacigaluppi y Rúa.
EL DGO. 3 de Marzo á las 4. f18

En Floresta

120 TERRENOS

Con 10.000 ladrillos gratis

BASE $ 5

por mes el lote

VENTA AMPLIA y LIBERAL

EN 120 MESES

SIN INTERES

Los terrenos que ofrecemos en condiciones de pago tan favorables, lindan con una excepcional edificación, estando todos entre edificios modernos. Dan frente á las avenidas Lope de Vega y San Blas y calles Médanos, Indio, Miranda, Virgilio y Mollere.

Tren gratis del Once, á la 1.55, parando en Flores, á las 2.

El Domingo 3 de Marzo

A LAS 2.30

Bacigaluppi y Rúa

1p

120 LOTES EN FLORESTA— Con 10.000 ladrillos gratis por lote. En 120 mensualidades sin interés. Base, $ 5 por mes el lote, frente á las avenidas Lope de Vega y San Blas, estas dos arterias en breve con tranvía y adoquinado por cuenta de la Municipalidad y calles Médanos, Indio, Miranda, Virgilio y Mollere, etc. Pues bien: se trata de una zona, en que los adelantos que á diario se producen causan el asombro de todos; el tranvía eléctrico por la Avenida Rivadavia desde plaza Mayo hasta la estación Liniers, los talleres del F. C. O., donde actualmente trabajan miles de obreros, la densa y moderna edificación que los rodea y el subterráneo del tranvía Anglo Argentino, son datos harto que suficientes para darse una idea del porvenir inmenso y asegurado de estos terrenos. En la única fracción disponible y que queda sin edificar. La venta es un saldo de un primer remate dado por nuestro intermedio, así pues, que no son terrenos baldíos, sino lotes que están entre edificios. Por la Avenida Gaona hay una concesión del tranvía eléctrico Lacroze, que funcionará en breve y cuyo recorrido será de Reconquista y Lavallé hasta la estación Haedo. Condiciones de venta en 120 mensualidades sin interés y 10.000 ladrillos gratis de $ 300 $ de regalo por lote. Seña, 5 mensualidades en el acto del remate, más 2 por ciento de nuestra comisión y otras 3 mensualidades dentro de los tres días de la venta, dándose la posesión inmediata de los terrenos. Lotes amojonados, líneas municipales, escrituras definitivas ante los escribanos Vincente y Vázquez, Florida 230. Nota importante: El propietario se reserva el derecho de dar 10.000 ladrillos gratis por lote ó 300 $ de regalo, para lo cual se requiere que deba empezar á edificar antes del 30 de Mayo de 1912, lo cual le dará derecho al descuento de los 200 $ por lote á deducir al final de la deuda. Las mensualidades se empezarán á pagar el 10 de Abril, en el Banco Español del Río de la Plata. Tren gratis del Once á la 1.55, con parada en Flores á las 2. Más datos, planos é informes, Avda. de Mayo 672|82 ó Rivadavia 6640.—Bacigaluppi y Rúa.—R. 3188.
EL DGO. 3 de Marzo, á las 2.30. f18

EN PUEYRREDON — 5 TErrenos en 40 meses. Avenida América, entre Zamudio y Caracas. Sin base, á tanto la v. c. Después detalles.—Bacigaluppi y Rúa, Avenida de Mayo 672|82 ó Cabildo 2077.—R. 3248.
EL DOMINGO 10 DE MARZO, á las 4.30 p. m. f16

COMO JUDICIAL — AVEnida Bella Vista y Camarones. Terreno. Mide 9.24x66 varas. Sin base, á tanto la vara cuadrada. Después detalles. Avenida de Mayo 672|82 ó Rivadavia 6640.—Bacigaluppi y Rúa. R. 3205.
EL DOMINGO 3 DE MARZO, á las 5 p. m. f16

EN MAR DEL PLATA! — 12 terrenos, á plazos, sobre el bulevar Constitución y calles Balcarce, Chubut y Francia; forman el saldo disponible de la manzana 41, medidas que varían entre 260 y 500 v. c. Sin base, mitad al contado y mitad á 8 meses sin interés firmando pagarés hipotecarios. Distan 6 cuadras de la estación y bulevares Luro y Patagones y entre un núcleo de modernas construcciones. Con tranvía, adoquinado, luz eléctrica, en resumen con todas las comodidades deseables. Seña, 8 por ciento. Comisión, 2 por ciento. Datos, Avenida de Mayo 672-82 ó sucursal Mar del Plata.—Bacigaluppi y Rúa.—R. 3251.
EL MARTES 5 de Marzo, á las 6 de la tarde, en nuestra sucursal Mar del Plata. f24

EN MAR DEL PLATA! — ¿Cuál es la ubicación más hermosa del balneario? ¡La playa de los Ingleses! ¡La loma de San James! Allí en ese punto culminante venderemos una esquina en tres lotes, cuyas superficies oscilan entre 600 y 700 v. c. Calle Alberti (empedrada) esquina á 111, manzana B, quinta 166. Base, á 15 la vara cuadrada, mitad al contado y mitad á 8 meses de plazo sin interés. No nos equivocamos al decir que es la ubicación culminante del balneario, visitando estos parajes, será la confirmación de lo que dejamos expuesto. Es la altura dominante de la ciudad sobre el mar, explanada y bulevar Marítimo; en una palabra, lo mejor de lo mejor. Seña, 8 por ciento. Comisión, 2 por ciento. Datos, Avenida de Mayo 672|82 ó sucursal Mar del Plata.—Bacigaluppi y Rúa.—R. 3215.
EL MARTES 5 de Marzo, á las 5, en nuestra sucursal Mar del Plata. f24

EN MAR DEL PLATA! — La esquina Balcarce, 6 Italia (manzana 8, chacra 41) en 6 lotes, cuyas superficies varían entre 200 y 300 v. c. Base ínfima de pesos 2 la vara cuadrada, mitad al contado y mitad á 6 meses de plazo sin interés. Recomendamos estos terrenos por tratarse de un gran negocio. Son terrenos de indiscutible porvenir, lamiendo á cuyo toda clase de comodidades, á 5 cuadras de la estación y bulevar Luro con asfalto y tranvía, lindando con el bulevar Constitución, el que es camino directo al balneario La Perla, o que dista 18 cuadras de estos lotes. Datos, Avenida de Mayo 672-82 ó sucursal Mar del Plata.—Bacigaluppi y Rúa.—R. 3219.
EL MARTES 5 de Marzo, á las 5, en nuestra sucursal Mar del Plata. f24

EN MAR DEL PLATA! — Loma de San James. 3 terrenos de 10 y 20 varas de frente por 30 y 50 varas de fondo sobre la calle General Paz entre Alberti y Reyes, y gran última, entre Rivas y General Paz (manzana A, quinta 147). Sin base pagando su importe 20 por ciento al contado y el resto en 8 semestres con 7 por ciento de interés. La parte más alta y pintoresca de la ciudad, dominando el mar, á un paso del hotel y playa, como así de la explanada del Sur y rodeados por edificios modernos. Seña, 8 por ciento. Comisión, 2 por ciento. Datos, Avenida de Mayo 672|82 ó sucursal Mar del Plata.—Bacigaluppi y Rúa.—R. 3242.
EL MARTES 5 de Marzo, á las 5

Adolfo Bullrich y Cia.

TERRENOS

8.806.34 METROS CUADRA-dos de terreno en el pueblo de Arrecifes, partido de Bartolomé Mitre, sobre la vía del ferrocarril Central Argentino e inmediatos á la estación. Parte de los terrenos que fueron de las sucesiones de Pereyra y Pereyra de Ladín. Es una fracción que forma martillo y linda al Este con la prolongación de la calle Carmen de Areco por el Oeste con la sucesión de E. Laplacette y vía del ferrocarril Central Argentino y por el Norte con la sucesión de D. Labiaguet y una calle pública proyectada en medio con doña Justa Ruiz de Rigal. Venta en un solo lote por disolución de sociedad y por orden y cuenta de los señores Laplacette, Copello y Cía.—Base, $ 6.808.45.

EL MIERCOLES 28 de Febrero, á las 2 de la tarde, en nuestra casa, Florida 269 y 273. Los títulos pueden examinarse en nuestra casa. La escritura será otorgada por ante el escribano señor Andrés L. Beruti, calle 25 de Mayo 122. Al comprador exigiremos el 5 por ciento á cuenta de precio y el 2 por ciento de nuestra comisión.—Adolfo Bullrich y Cía. f15

CAMPOS

LA QUINTA CONOCIDA por de Dalmazo, en Arrecifes, partido de B. Mitre. Una espléndida fracción de tierra que comprende una superficie aproximada de 13 hectáreas, 42 áreas y 92 centiáreas, ubicadas frente al molino de Arrecifes, á unas ocho cuadras del pueblo y quince de la estación del ferrocarril Central Argentino. Contiene una casa-habitación de material de tres piezas, zaguel y está totalmente alambrada y plantada con arboleda frutal. Venta en el corpus. Base, 4.000 $. Por disolución de sociedad y orden y cuenta de los señores Laplacette, Copello y Cía.

EL MIERCOLES 28 de Febrero, á las 3 de la tarde, en nuestra casa, Florida 269 y 273. Las dimensiones según título, son: 301 metros 434 milímetros de frente por 284 metros 871 milímetros por el rumbo Este, formando un martillo de 251 metros 488 milímetros antes de llegar al fondo y por el rumbo Oeste 282 metros 275 milímetros formando igualmente otro martillo de 51 metros 096 milímetros hacia el centro antes de llegar al fondo, lindando por este rumbo calle en medio con don Manuel Domínguez, doña Francisca Quiñones de Cepeda y otra, y por los demás rumbos con otros propietarios. Las escrituras se otorgarán por ante el escribano señor Andrés L. Beruti, calle 25 de Mayo 122. Los títulos pueden ser examinados en nuestra casa. Al comprador se exigirá el 5 por ciento á cuenta de precio y el 2 por ciento de nuestra comisión.—Adolfo Bullrich y Cía. f18

EN ARRECIFES. — A 20 cuadras al SE. de la estación, entre la vía del ferrocarril Central Argentino y el río Arrecifes y á 1000 metros del pueblo. A solo cuatro horas de Buenos Aires. Parte de los campos conocidos por de Pérez Millán, que forman una de las fracciones más valiosas del partido de Bartolomé Mitre. 154 hectáreas, 71 áreas y 62 centiáreas de campo, sin la aplicación excusa comentarios, pues las tierras de esa región tienen renombre tradicional bien cimentado. En un lote con la base de 320 $ la hectárea, pagaderos al contado al escriturar. Venta por disolución de sociedad, por orden y cuenta de los señores Laplacette, Copello y Cía.

EL MIERCOLES 28 de Febrero, á las 3 de la tarde, en nuestra casa, Florida 269 y 273. Linda por el NO. con don José V. Velázquez, por el NE. parte con la vía del ferrocarril Central Argentino y parte con doña Carolina Millán de Pérez Millán; por el S. con el río Arrecifes y por el O. con el lote núm. 39 del plano de división de esos campos. Puede ir á revisarse por la estación Arrecifes, donde hay toda clase de comodidades. Las escrituras serán otorgadas por ante el escribano señor Andrés L. Beruti, 25 de Mayo 122, pudiendo examinarse préviamente los títulos en nuestra casa, donde también pueden obtenerse planos. Al comprador se exigirá el 5 por ciento de precio y el 2 por ciento de nuestra comisión.—Adolfo Bullrich y Cía. f18

5.000 *HECTAREAS EN VI-*llarino. A unas 2 horas de Bahía Blanca y á 3 leguas de Médanos F. C. S. y á 3 leguas de Puerto Romero Chico, ligado por ferrocarril al establecimiento del señor Luro, lindero del que anunciamos. Parte de los campos conocidos por Tres Chañares, á menos de una legua de la estación K. 72.896; del F. C. P., ramal de Bahía Blanca á Patagones (en construcción), en la que se ha proyectado planear un pueblo. Forma la fracción SE. del lote número 98 y linda por el NE. con el lote número 97 de don Víctor Taillade; por el SE., con el lote número 105 hoy del señor Carlos Luro, en el que existen 4.000 hectáreas bajo trigo; por el SO. con el lote número 99 del ferrocarril Buenos Aires al Pacífico y por el NO. con el resto del lote número 98 y chacras del pueblo á formarse. De campo de inmejorable calidad para agricultura con excelentes aguas á tres y cuatro metros, está alambrado por tres costados, comprometiéndose los propietarios á alambrar el otro antes de fenecer el corriente año. Arrendamiento para agricultura ó ganadería por el término de cuatro años, con la base de 5 pesos la hectárea al año, pagaderos por semestres anticipados, con garantía en efectivo ó personal á satisfacción de los propietarios. En dos lotes de 2.500 hectáreas uno con opción al otro.

EL JUEVES 29 de Febrero, á las 3 de la tarde, en nuestra casa, Florida 269 y 273. Para inspeccionarlo conviene ir por la calera que va de Médanos á Patagones que pasa por el campo ó en automóvil desde Bahía Blanca, dirigiéndose á la estancia Tres Chañares, donde facilitarán informes. En el acto del remate se exigirá 5 por ciento á cuenta de precio y el 2 por ciento de nuestra comisión sobre el total de la operación. Planos pueden solicitarse en nuestra casa, Florida 269 y 273.—Adolfo Bullrich y Cía. f17

SAN RAFAEL, EN CORO-nel Vidal.—1.861 hectáreas, 25 áreas y 38 centiáreas en arrendamiento en un solo lote para ganadería. Parte del establecimiento conocido por San Rafael, en el partido General Madariaga (antes Tuyú), á seis y media leguas de Coronel Vidal y Pirán, F. C. Sud, y muy próximo al ramal del F. C. S. que unirá á Juancho con Vivoratá que probablemente ha de construir una estación á esa altura. Es campo de muy buenas pasturas, actualmente en inmejorables condiciones para entrar á ocuparlo. Está alambrado en su perímetro y tiene una línea interior que la divide en dos potreros, con sus correspondientes molinos, teniendo además en uno de ellos la laguna La Seca. Hay una población conocida por la Cabaña, compuesta de dos piezas y cocina de barro, un galpón de fierro galvanizado, varios pequeños potreros, un alfalfar de seis hectáreas y monte de frutales y forestales. En un lote. Base, $ 7 la hectárea al año, con contrato por dos años y diez meses á contar del 5 de Marzo próximo hasta el 31 de Diciembre de 1914. Fianza personal ó en efectivo á satisfacción de los propietarios.

EL JUEVES 29 de Febrero, á las 2 de la tarde, en nuestra casa, Florida 269 y 273. Linda con los señores Marcelino Pontán, Juan M. Dorr, Estanislado Anchorena de Paz, J. Antonio Aguirre y Emilio Herrera. Al que resulte arrendatario, se le exigirá el 5 por ciento de seña y el 2 por ciento de nuestra comisión sobre el total de la operación en el acto del remate. — Adolfo Bullrich y Cía. f15

"LA LEJANA" EN VILLA-rino.—Arrendamiento de 2.000 hectáreas en Villarino, á unas dos horas de Bahía Blanca, á seis leguas de Médanos, F. C. S. y á tres leguas del puerto Colonias. Campo conocido por La Lejana, á 20 cuadras de la estación kilómetro 60, situada en el lote número 37 de la vista Bordeu ramal de Bahía Blanca á Patagones. Forma la fracción SO. del lote número 37, figura en el plano á nombre del doctor Juan A. Lacroze y linda por el NE. con el mismo lote (viuda de G. Ball) por el SO. lote núm. 86 donde está la estación Patrona Bordeu, al NO. el mismo lote núm. 37, que linda con Monte La Plata. — Es especial para alfalfa, hay 200 hectáreas que han sido alfalfadas, de trigo, cebada y avena sapeando, especialmente, el agua que es dulce y especial se halla entre los 2 y 4 metros. Es campo sin tosca y casi totalmente alambrado, habiendo una línea alambrada en el centro. Arrendamiento para agricultura ó ganadería por el término de cinco años, con la base de $ 4.50 la hectárea al año, pagaderos por semestres anticipados, con garantía en efectivo ó personal á satisfacción del propietario. El arrendamiento se efectuará en dos lotes de 1.000 hectáreas, uno con opción al otro.

EL JUEVES 29 de Febrero, á las 3 de la tarde, en nuestra casa, Florida 269 y 273. En el acto del remate se exigirá el 5 por ciento á cuenta y el 2 por ciento de nuestra comisión sobre el total de la operación.—Adolfo Bullrich y Cía. f17

LIQUIDACION DE LA CA-baña La Belén y Las Barrancas. Primer remate de la liquidación total de los valiosos planteles de la cabaña La Belén y Las Barrancas, en Lezama, F. C. S., propiedad del señor Manuel J. Cobo.

200 vacas con crías y vaquillonas de 1 y 2 años, Durham, puras de pedigree.
1000 vacas con cría y vaquillonas Durham de 2 años, puras por mestización.
500 ovejas Lincoln de pedigree individual.
1500 ovejas Lincoln de pedigree colectivo.

En los planteles que vamos á vender, figuran las más preciadas sangres en el Shorthorn, Bates y Cruinckshank, y ejemplares notables del ovino Lincoln. La venta se efectuará en lotes apropiados.

EL MIERCOLES 24 de Abril, á las 12 m. en las instalaciones de la misma cabaña, en la estación Lezama, F. C. S. Los interesados que deseen revisar las haciendas pueden hacerlo desde ya dirigiéndose al señor J. Grant, encargado del establecimiento, quien facilitará los medios de hacerlo. Otros informes y catálogos, en nuestra casa, Florida 269 y 273.—Adolfo Bullrich y Cía. f17

FERIA EN CHASCOMUS, F. C. Sud.—270. remate-feria de haciendas generales en Chascomús, F. C. S., en las instalaciones de la Sociedad Rural.

EL SABADO 9 de Marzo, á las 12 m. Por pedidos de local y otros informes á nuestro representante en Chascomús, señor Guillermo Mc. Innes ó á nuestra casa, Florida 269 y 273.—Adolfo Bullrich y Cía. f24

CABALLOS DE TRABAJO. —Trece caballos de trabajo mansos de tiro. Se rematarán

EL MARTES 27 de Febrero, á las 2 de la tarde, en nuestra casa, San Martín 254. —Adolfo Bullrich y Cía. f24

CARNEROS LINCOLN — 10 carneros Lincoln puros de pedigrée, hijos de padres importados, criados á campo, procedentes del establecimiento "La Marcela", estación Torrecita, F. C. S., del señor Manuel Míguens. Se rematarán el martes 27 de Febrero, á las 3 p. m., en nuestra casa, San Martín 254., Adolfo Bullrich y Cía. f26

HACIENDAS en CASALINS, F. C. S. — Liquidación de las haciendas detalladas á continuación, por orden y cuenta de la sucesión de don Agustín N. Casalins.

60 novillos de 2 y 2 1|2 años.
242 vacas al corte.
2205 ovejas al corte, inclusa capones.
20 carneros Lincoln.
53 yeguarizos al corte.
20 caballos de tiro y silla, inclusa yeguas.
2 padrillos.
1 boleta de marca.
2 boletos de señal.
1 acción de la Sociedad Rural de Chascomús.

EL LUNES 4 de Marzo, á la 1 de la tarde, en el local del señor Pastor Vico, sobre la estación Casalins, F. C. S. con las haciendas á la vista y clasificadas en lotes.—Adolfo Bullrich y Cía. f24

3.000 *VACUNOS ALTA MES-*tización Durham, y 20.000 lanares Lincoln definido y 400 yeguarizos incluso caballos de tiro liviano y pesado, existentes en el establecimiento Santa Rosa, en Rauch, F. C. S., propiedad de la señora Dolores Uriburu de Uriburu. Entendas, tanto la vacuna como la lanar, de alta mestización y muy buen estado, de acuerdo con el siguiente detalle:

VACUNO

PLANTEL—
229 vacas con
229 terneros.
205 vacas servidas.
125 vaquillonas de 2 años.
112 vaquillonas de 1 año.
70 toros de pedigree marca del establecimiento.
809 vaquillonas de 2 años.
650 vaquillonas de año.
500 vacas.

LANAR
3624 ovejas con crías, majada número 1.
4914 ovejas con crías, majada número 2.
3273 ovejas con crías, majada número 3.
2700 ovejas con crías, majada número 4.
3102 ovejas con crías, majada número 5.
805 ovejas con crías, majada número 6.
300 carneros Lincoln.
520 ovejas Lincoln (plantel).
246 borregos Lincoln (plantel).

YEGUARIZO
20 yeguas Clydesdale puras por cruza.
26 potros Hackney de 4 años.
27 potros Hackney de 3 años.
20 yeguas Hackney con crías.
17 piezas mansas Andaluzas.
59 piezas mestiza percherón en dos mandas.
40 potros y potrancas de tiro pesado, de 1 y 2 años.
90 caballos en 6 tropillas.
40 caballos de tiro.
10 padrillos Clydesdale.

EL VIERNES 1o. de Marzo, á la 1 de la tarde, en el mismo establecimiento, con las haciendas á la vista y clasificadas en lotes, después de un almuerzo campestre.

Trenes—Los concurrentes de esta capital tienen tren la víspera á las 9.15 p. m. por Constitución. Comisión del 4 por ciento á cargo de los compradores.—Adolfo Bullrich y Cía. v28

5000 *VACUNOS ALTA MES-*tización Durham, 6.000 lanares y 180 yeguarizos. Liquidación total de las haciendas existentes en el establecimiento La Sofía, distante cuatro leguas de la estación General Alvear, ferrocarril Sur.

Venta por orden y cuenta de su dueño señor Alejandro R. Fernández.

Hacienda de muy buena clase y estado, de acuerdo con el siguiente detalle:

300 novillos de 2 y 4 años.
500 novillos de 1 y 1 1|2 años.
1400 vacas secas.
700 vaquillonas de 2 y 3 años.
400 vaquillonas de 1 y 1|2 años.
1400 vacas con cría.

La venta se efectuará

EL DOMINGO 3 de Marzo, á la 1 p. m., en el mismo establecimiento, después de un almuerzo campestre con las haciendas á la vista y clasificadas en lotes.

Trenes: Los concurrentes de esta capital tienen tren la víspera á las 4.52 p. m. por Constitución. Para el regreso correrá un tren especial de General Alvear á Olavarría. —Adolfo Bullrich y Cía. f25

Cardoner y Sarracino

4c. ***REMATE FERIA EN CA-***ñuelas, F. C. S. de haciendas en general.

EL DOMINGO 25 de Febrero de 1912, á las 2 p. m. en las instalaciones de la señora viuda de Monteagudo, cedidas galantemente por los señores Avila y Cía. 1.300 novillos y vacas, incluso 150 vacas especiales en clase y estado, procedentes del establecimiento La Caricia de don Antonio Massa en Huetel, con 150 terneros gordos hijos de padres puros. Por más datos ó pedidos de lócales á nuestro escritorio en Lobos. U. T. número 15. f22

Adolfo F. Gómez

530 ***HECTAREAS DE CAM-***po, En Bolívar F. C. Sud, el domingo 25 del corriente, á las 2 p. m., en el local de mis ferias, venderé en remate una fracción de campo compuesta de 353 hectáreas ubicado en el Partido de Tapalqué, y otra de 177 hectáreas en el Partido General Alvear, distancia 3 leguas una de otra; campos ricos para ganadería ó agricultura. Base de venta: 180 y 185 pesos m|legal la hectárea respectivamente. Por más datos, ocurrir á mis escritorios en Bolívar ó Tapalqué.—A. F. Gómez. f14

"ORIENTE"

NUEVO PUEBLO y COLONIA

:::: EN EL PARTIDO DE ::::

CORONEL DORREGO

Sobre el río Quequén Salado.

7.500 HECTAREAS 7.500

Rodeando la estación Oriente, del F. C. S., ramal de Coronel Dorrego á Orense.

En una de las más ricas zonas del Sur de la provincia, en las proximidades del Océano Atlántico, y donde los arroyos intercalándose de legua en legua, en su viaje hacia el mar cruzan y fertilizan los campos, de suyos fértiles por el abundante manto de tierra vegetal que los recubre, concurriendo las brisas salinas á proporcionar medio ambiente sano y agradable, lo que ha hecho de aquella región una de las más pobladas y valiosas de Buenos Aires, vamos á fraccionar un latifundio, ubicado sobre la línea férrea que partiendo de Cristiano Muerto va hasta Bahía Blanca, pasando por Dorrego.

Siete mil quinientas hectáreas que circundan la estación ORIENTE que se han subdividido en chacras, quintas y solares, constituyéndose un pueblo que ha de nacer con las mismas perspectivas vigorosas de crecimiento que los diversos que en aquella rica zona hemos subastado, y en los que amplia margen de ganancia han encontrado los que hicieron las primeras adquisiciones.

La población rural de suyo densa, y los atractivos que para el desarrollo de las industrias agropecuarias, ofrece la región, dan á este fraccionamiento el mayor interés para los que quieran aplicar pequeñas economías, con seguridades de éxito, porque todo hace suponer que la población que en el nuevo pueblo ORIENTE se va á condensar será rápidamente numerosa.

Habrá trenes especiales desde Bahía Blanca, Tres Arroyos y Coronel Dorrego. El remate tendrá lugar

EL DOMINGO 17 de MARZO

A LAS 12 M., EN EL MISMO

Adolfo Bullrich & Cía.

EL PUEBLO "ORIENTE" — Las tierras que rodean la nueva estación Oriente, del ferrocarril Sud, ramal de Coronel Dorrego á Orense. 7.500 hectáreas en que se ha planteado el pueblo y colonia Oriente, cuya venta se realizará en lotes de solares, quintas y chacras; á pagar en las siguientes y excepcionales condiciones: Los solares en 60 mensualidades sin interés; las quintas, 10 por ciento en el acto del remate, 20 por ciento al escriturar y el saldo en 3 cuotas, á uno, dos y tres años de plazo, con garantía hipotecaria y 8 por ciento de interés; las chacras con hipoteca equivalente á 120 $ la hectárea, á 9 años de plazo, con 8 por ciento de interés. El excedente de 10 por ciento, en el acto del remate, 30 por ciento al escriturar, 20 por ciento á uno, 20 por ciento á dos, y 20, por ciento á tres años de plazo con 6 por ciento de interés.

EL DOMINGO 17 de Marzo, en el mismo campo y por orden y cuenta de los señores Santamarina 6 hijos. Son tierras muy ricas, de gran feracidad, con aguas excelentes, teniendo el campo en una de sus cabeceras el río Quequén Salado. El campo está debidamente amojonado de puede ir á revisarse en cualquier momento. Hay construída la casa de administración donde hallarán alojamiento los que concurran á inspeccionarlo. Las escrituras serán otorgadas en el mes de Abril por ante el escribano que oportunamente se designará. Planos, pueden solicitarse desde ya por correo personalmente en nuestra casa, Florida 269 y 273.—Adolfo Bullrich y Cía. f10

El tren para el remate de las haciendas

del Establecimiento "La Porteña" en Peyrano

SALE de RETIRO (OESTE) HOY á las 9.30 p. m.

ADOLFO BULLRICH & Cía.

SOBRE LA ESTACION GAZ-cón.—En Adolfo Alsina, á quince cuadras más ó menos de la estación Gazcón, del ferrocarril al Pacífico, ramal de Bahía Blanca á Huinca Renancó. Las 3.125 hectáreas de campo especial para agricultura, con muy ricas aguas entre los cinco y seis metros, y espesa capa vegetal que forman la colonia Lutscher. Es una de las fracciones elegidas del partido, y se halla dentro de la zona de influencia del gran puerto de Bahía Blanca, de donde sólo dista 187 kilómetros y cinco horas de viaje. Está además en comunicación directa con la zona Sur de Córdoba y relativamente próxima á los embarques Darregueira y Rivera, que es donde convergen las líneas que sirven á toda la provincia. Son tierras de porvenir, las más apreciadas para sementeras, que, aparte de su calidad insuperable, ofrecen la valiosa circunstancia de hallarse ubicadas sobre una estación de un ramal importante que liga centros de gran actividad comercial, al par que en vía obligada al mar de una de las comarcas más ricas de la provincia de Córdoba. Venta con opción en lotes de 50 y 60 hectáreas, con la base uniforme de 110 pesos la hectárea en la que se incluye una hipoteca en cédulas argentinas de 35 pesos la hectárea, acordadas por el Banco Hipotecario Nacional que podrá tomar á su cargo el comprador abonando 50 pesos por hectárea al contado y el resto á un año de plazo en segunda hipoteca y 7 por ciento de interés anual.

EL MARTES 27 de Febrero, á las 2 de la tarde, en nuestra casa, Florida 269 y 273. El campo está amojonado en lotes, de acuerdo con la división que figura en el plano y está totalmente sembrado y arrendado en fracciones de 200 á 600 hectáreas, á 6.50, 6.60, 7 y 8 pesos la hectárea al año, pagadero por año vencido y con contrato que vence en Marzo de 1913 y que deberá respetarse. La opción en la venta se dará en la forma que se establecerá en el acto del remate. Hay bajo alambrados propios unas 1.925 hectáreas y 1.200 hectáreas en alambrar. Las poblaciones que existen en el campo pertenecen á los arrendatarios. Los interesados que deseen visitar el campo pueden ir por la estación Gazcón, dirigiéndose al señor Angel Pisqueli, quien proporcionará los medios de hacerlo. Es campo muy conocido de modo que no habrá dificultad alguna para llegar á él. Escrituras por ante el escribano que se designará oportunamente. En el acto del remate se exigirá el 5 por ciento á cuenta de precio y el 2 por ciento de nuestra comisión. Planos pueden solicitarse por correo ó personalmente en nuestra casa.—Adolfo Bullrich y Cía. f23

PUEBLO Y COLONIA CU-cará, en Pehuajó.—8.500 hectáreas de las tres más de 360 fatisfadas, sobre la estación Curará, de la C. G. F. B. A., divididas en solares, quintas y chacras. Ubicado en el declinado de los partidos de Pehuajó y Carlos Tejedor, con la estación Marmeta, del F. C. S. P. B. A. á 500 metros la estación kilómetro 425, del ferrocarril á Meridiano V, á 1.500 metros y á cuatro leguas de las estaciones Pasco y Madero, del ferrocarril Oeste. Es una de las zonas más densamente pobladas de la provincia de Buenos Aires y dentro de una red ferroviaria que la liga á los centros principales puertos de la República: Buenos Aires, Rosario, Bahía Blanca y La Plata, prestándole el inapreciable contingente de las comunicaciones fáciles que vigoriza el crecimiento de los núcleos urbanos. El remate se efectuará

EL DOMINGO 18 de Marzo, á la 1 de la tarde, en el hotel Piccolini, en Pehuajó. Sin base, á pagar en las siguientes favorables condiciones: Los solares, en 40 mensualidades sin interés; las quintas y chacras, 25 por ciento al contado, 25 por ciento á un año, 25 por ciento á dos años, y 25 por ciento á tres años de plazo, con 7 por ciento de interés. El campo está totalmente amojonado por el agrimensor señor Santiago Ferrari. Las escrituras se otorgarán indistintamente por ante el escribano señor Pastor H. Victorica, de Pehuajó ó Mario Novaro, Buenos Aires. En el acto del remate exigiremos á los compradores de solares cuatro mensualidades como seña, y á los compradores de quintas y chacras, el 10 por ciento á cuenta y el 5 por ciento de nuestra comisión. Planos por correo ó personalmente, en nuestra casa, Florida 269 y 273.—Adolfo Bullrich y Cía. f6

EN LA AVENIDA MEEKS La gran arteria de lujo de Lomas de Zamora, á cuatro cuadras de la estación, en el sitio en que desembocan las calles Sixto Fernández y Los Paraísos. Contigua al chalet del señor Pellerano y rodeados de los de Mosquera, Dodero, Piola, viuda de Bordeu, Rezábal y otros. Cinco espléndidos lotes sobre la Avenida Meeks y frente también á la vía del ferrocarril Sur, con tranvía eléctrico á la puerta. Es la única fracción disponible en esa arteria que adquiere día á día mayor importancia. Los lotes miden 13.85 varas de frente por 69.28 varas de fondo, dimensiones ideales para la edificación que corresponde al paraje. Base de venta, 15 $ la vara cuadrada, pagaderos, mitad al contado y mitad á un año de plazo con garantía hipotecaria y 7 por ciento de interés anual.

EL DOMINGO 3 de Marzo, á las 4 de la tarde, en los mismos terrenos. Las escrituras se otorgarán por ante la escribanía del señor Ulic R. Guyot. En el acto del remate exigiremos el 5 por ciento á cuenta de precio y el 2 por ciento de nuestra comisión. Pidan planos en nuestra casa. —Adolfo Bullrich y Cía. f25

ANIMALES - FERIAS

3.500 *NOVILLOS Y VACAS* alta mestización Durham en Peyrano, F. C. C. A. 1.050 lanares y 250 yeguarizos de tiro pesado. Liquidación total de las haciendas útiles y enseres existentes en el establecimiento La Porteña distante 2 leguas de la estación Peyrano, F. C. C. A. Venta por disolución de sociedad, por orden y cuenta de los señores Laplacette, Copello y Cía. Muebles, útiles y enseres existentes, incluso 5.000 chapas de fierro canaleta y un motor y trilladora.

EL LUNES 26 de Febrero á las 12 m. en el mismo establecimiento, después de un almuerzo campestre, con las haciendas á la vista y clasificadas en lotes.—Adolfo Bullrich y Cía. f14

65. *POTROS Y CABALLOS,* incluso

44 caballos y yeguas mansos de tiro Clydesdale, Percherón y Hackney.
2 padrillos Hackney puros por cruza, especiales.
10 potros Percherón y Clydesdale especiales del establecimiento El Pinar, del señor Eduardo Ezeiza.
18 yeguas Percherón y Clydesdale, puras, mansas de tiro garantidas especiales de 4 y 6 años, del establecimiento El Pinar, del señor Eduardo Ezeiza.
11 potros liviano Hackney y carrera, especiales del establecimiento La Peregrina, de la señora P. Heguilor de Bordeu.
12 caballos mansos de tiro pesado, Clydesdale y Percherón muy buenos de 4 y 5 años, del señor Ramón Vieyra.
13 caballos mansos de tiro y silla, todos garantidos del señor Ramón Vieyra.

Se rematarán en el local Cabildo 66 y 70 EL DOMINGO 25 de Febrero, de 1912, á las 2.30 de la tarde.

NOTA—Todos estos animales y más estarán en exhibición desde el sábado. Más informes, al señor A. Barensa en el mismo local.—Adolfo Bullrich y Cía. f23

LAS HACIENDAS DE LAS Saladas.—Tercer y último remate de la liquidación total de las haciendas existentes en el establecimiento Las Saladas, en el partido del Salto, propiedad de la sucesión de Dorrego. 2.000 vacunos buen mestizo Durham y Hereford, 30.000 lanares Lincoln y Rambouillet y 300 yeguarizos.

EL VIERNES 8 de Marzo, á la 1 de la tarde, en la estación Inés Indart, con las haciendas á la vista y clasificadas en lotes. El día del remate correrá un tren expreso entre Rawson é Inés Indart y de regreso á Buenos Aires.—Adolfo Bullrich y Cía. f24

Transferido

FERIA EN HUINCA RE-nancó. 140. remate-feria de haciendas generales, en Huinca Renancó (F. C. P., provincia de Córdoba), en las instalaciones existentes sobre la estación.

EL JUEVES 7 de Marzo, á las 12 del día. Por pedidos de local y otros informes, á nuestro representante en Huinca Renancó, señor Leopoldo Casenave, ó á nuestra casa, Florida 269 y 273, Buenos Aires. Oportunamente detalles completos de las haciendas.—Adolfo Bullrich y Cía. f24

FERIA EN "LA BELEN" Y "Las Barrancas", 100 carneros Lincoln, puros de pedigree, procedentes de las cabañas "La Belén" y "Las Barrancas", en Lezama, F. C. S., propiedad del señor Manuel J. Cobo.

EL DOMINGO 3 de Marzo, á las 12 m., en las instalaciones de la misma cabaña, sobre la estación Lezama. Los concurrentes tienen tren de Constitución el mismo día á las 7.10 a. m.—Adolfo Bullrich y Cía. f24

Saffores y Arnaudo Hnos.

DETALLE de LAS HACIEN-das que venderemos en nuestro 12o. remate-feria á verificarse

El MIERCOLES 28 del corriente, á la 1 p. m., en nuestras instalaciones en Laprida, (F. C. S.) 1050 vacunos, incluso 420 novillos de 1 1|2, 2 1|2 y 3 1|2 años, 2600 lanares, 90 yeguarizos, 35 carneros y 1 carruaje de 4 ruedas con aperos.

DETALLE
40 novillos 3 1|2 años, buen mestizo Durham, preparados.
120 novillos 2 1|2 años buen mestizo Durham, invernada.
200 novillos 1 1|2 años buen mestizo Durham, buen estado.
60 novillos 1 1|2 años buen mestizo Durham, tamberos.
85 vacas gordas y carne gorda.
80 vaquillonas 1 1|2 y 2 1|2 años, gordas é invernada.
150 vacas de vientre, invernada.
40 lecheras con cría.
200 vacas y terneros.
75 vacas y terneros.
3600 lanares, ovejas, capones y borregos, gordos é invernada.
15 potros tiro pesado.
20 yeguas tiro pesado.
12 potrancas mestizas.
43 yeguas y caballos tiro y silla.
35 carneros Lincoln, varias procedencias.
1 carruaje de 4 ruedas con aperos.

Estas haciendas se venderán en lotes. Más datos á mi escritorio.—Saffores y Arnaudo Hnos. v27

Silva Riviere y Arrieu

EN COCHARI F. C. S. 2o. remate feria de hacienda.

EL DOMINGO 3 DE MARZO, á la 1.30, en las instalaciones de los Sres. Avila y Cía. venderemos: 500 novillos y vacas, 2.500 capones y ovejas y 50 carneros Lincoln. Detalle: 80 novillos m. Durham, 3 1|2 años, buen estado, 150 novillos mestizos Durham, 2 1|2 años, buena clase y estado, 100 vacas gordas y carne gorda en lotes para matadero, 50 vacas lecheras al corte, buena clase, 80 vacas mestizas Durham al corte, 30 novillos mestizos Durham, 3 años, buena clase y estado, 1000 capones mestizos Lincoln, 2 y 4 dientes, gordos y consumo, 1500 ovejas para consumo y cría, 50 carneros Lincoln, 10 potros tiro pesado, 3 años. Comisión 2 o|o al comprador y 2 o|o. al vendedor, 3 o|o. en yeguarizos y reproductores. Informes y pedidos de local, á nuestro escritorio, Sarmiento 459, Buenos Aires.—Silva, Riviere y Arrieu. f23

Croharé, Sourrouille y Cía.

Sucesores de B. Alchourrón y Hnos.

DE "LA BELEN" Y "LAS Barrancas", 80 carneros Lincoln de pedigree, de 2 dientes, media lana, á medio calostro, 48 remate feria de reproductores de estas afamadas cabañas, pertenecientes al señor Manuel J. Cobo. En el local de ferias del señor B. C. Zubiaurre en Divisadero, F. C. S.

EL DOMINGO 25 de Febrero de 1912 á las 12 m. El tren sale de Constitución el 24 á las 8.30 de la noche. Seña 10 o|o. Comisión 6 o|o á cargo del comprador. Más datos y catálogos, á nuestra casa, Reconquista 432, Buenos Aires.—Croharé Sourrouille y Cía. f17

2 *CAMPOS ALFALFADOS* en Labouiaye, F. C. P., de 306 y 248 hectáreas cada uno, con todas comodidades en potreros, poblaciones, aguadas, corrales, montes, etc. A sólo 17 cuadras de Labouiaye, F. C. P. y 6 de Salguero (ramal de Labouiaye á Villa Valoria), respectivamente. Base, 200 pesos la hectárea, pagaderos mitad al contado y el resto á 1 y 2 años de plazo.

EL MIERCOLES 6 de Marzo de 1912, á las 2 de la tarde, en nuestra casa. Para revisarlo, dirigirse por Labouiaye, F. C. P., al señor Juan Marsan, quien lo enseñará. Seña 5 o|o, comisión 2 o|o á cargo del comprador. Detalle y planos, á nuestra casa, Reconquista 432, Buenos Aires.—Croharé Sourrouille y Cía. f18

4.011 *HECTAREAS,* *lindan-*do con la provincia de Córdoba, departamento Ojo de Agua, provincia de Santiago del Estero. Campo conocido por Llama Pampa ó Isunampa, á 1 y 1|2 leguas del pueblo Ojo de Agua y 18 de Quilino y Deán Funes, F. C. C. C. Campo parejo, sin monte ni sierras, de tierra arenosa muy fértil, que se presta admirablemente para cultivar alfalfa, con buena agua á 4 metros. Existe en el campo un ojo de riquísima agua, que forma una laguna, de valor incalculable. Base, pesos 6 hectáreas, mitad al contado y resto á un año de plazo al 6 por ciento.

EL MIERCOLES 6 de Marzo, á las 3 de la tarde, en nuestra casa. Venta por división de condominio. Para revisarlo, dirigirse por Quilino (donde hay mensajerías) hasta el pueblo Ojo de Agua, donde el señor Cristino Castillo lo enseñará. Seña, 5 por ciento. Comisión, 2 por ciento. Más datos y planos á nuestra casa, Reconquista 432, Buenos Aires.—Croharé Sourrouille y Cía. f20

EN PILAR—75 MANZANAS de 10.000 metros cada una, divididas en 1|4 y 1|8 de manzana. En 80 mensualidades sin interés. Terrenos altos, lo mejor de Pilar (conocidos antes por de Insua), á sólo seis cuadras de la estación Pilar del F. C. Pacífico y 4 de Pilar F. C. Largo cruce. Linderos: al NO., el ferrocarril al Pacífico; al SO., terreno municipal; al SE., Luciano Insúa y al NE., Andrés Muiassi. Para ver los terrenos, dirigirse por la estación Pilar, F. C. P. al señor José Batallia, quien los enseñará.

A FIN DE MARZO ó principios de Abril próximo, remataremos estos valiosos terrenos por cuenta y orden de sus dueños. Por mayores informes y datos dirigirse á nuestra casa, Reconquista 432, Buenos Aires.—Croharé Sourrouille y Cía. v31m

900 NOVILLOS Y VACAS — 750 lanares, 320 yeguarizos. Primer remate-feria en Vilela (F. C. S.), partido de Las Flores, local de los señores Boffi y Lesquerre, sobre la estación.

EL SABADO 2 de Marzo, á las 2.30 de la tarde.

DETALLE
320 novillos 2, 3 y 4 años, especiales, tipo frigorífico.
200 novillos 3 á 4 años, tipo frigorífico.
150 novillos 1 1|2 á 2 1|2 años, gordos.
80 vacas gordas, especiales.
75 vacas incluso 20 terneros.
85 vacunos.
150 ovejas Lincoln de plantel, en lotes.
400 ovejas y capones consumo.
170 borregos 2 dientes.
10 carneros.
150 yeguarizos.
55 potros tiro liviano.
90 yeguas tiro liviano.
35 caballos tiro liviano.

El tren sale de Constitución el 2, á las 8.05 a. m. Seña 10 o|o. Comisión 2 o|o. Yeguarizos 3 o|o. Pedidos de local, al señor Constancio Lesquerre, en Vilela; ó á nuestra casa Reconquista 432.—Croharé Sourrouille y Cía. f25

1.000 *NOVILLOS Y VACAS,* 60 yeguarizos. 52a. feria en General Paz (Ranchos, F. C. S.), local del señor Amadeo Duche.

EL JUEVES 29 de Febrero de 1912 á las 12 m.

DETALLE
140 novillos 2 1|2 á 4 años, buena clase y estado.
70 novillos 2 á 3 años, carne gorda y gordos.
40 novillos 1 1|2 y 2 1|2 años, muy buen estado.
250 vacas gordas.
330 vacas y vaquillonas, carne gorda y gordas.
100 vacas invernada.
70 vacas incluso 33 terneros.
24 potros 2 á 3 años gordos.
36 yeguarizos, parte de tiro, gordos.
60 ovejas y capones especiales.

El tren sale de Constitución el 29 á las 8.45 a. m. Seña, 5 por ciento. Comisión, 2 por ciento. Yeguarizos 3 por ciento.

Datos y pedidos de local al señor Antonio E. Pierri en Ranchos, ó á nuestra casa.—Croharé Sourrouille y Cía. f24

CROHARE SOURROUILLE & Cía.

Sucesores de B. Alchourrón y Hermanos.

Los campos de AYACUCHO

769 - Hectáreas en un lote - 769

Parte del renombrado establecimiento

"San Laureano de Achaval"

A 3 leguas de Solanet F. C. Sud (ramal de Chas á Ayacucho), 6 de Rauch y 9 de Ayacucho F. C. Sud.

BASE $ 170 m/n. la hectárea

Con especiales facilidades de pago. pesos 80.000 moneda nacional á 5 años de plazo, y pesos 20.000 moneda nacional á 1 año.

El Miércoles 6 de Marzo, á las 3

En nuestra casa Reconquista 432 Buenos Aires. Véase aviso detallado. v25

LOS CAMPOS DE AYACU-cho. Una valiosa estancia en un lote. Superficie 769 hectáreas. Campo ondulado, sin desperdicios, pastos refinados de engorde; tierra vegetal, muy fértil, especial para agricultura. El campo está dividido

RISSO PATRON & Cía.

CASA FUNDADA EL 1879

537—B. MITRE—537

CASAS

GRAN PROPIEDAD DE NE-gocio y familia, Sta. Fe y Artes. Piso bajo: espacioso salón con 4 vidrieras y 3 puertas de negocio, de $ 350 mensuales. Piso alto: cómoda casa de familia con 9 habitaciones y demás dependencias. Base, $ 75.000 inclusive $2.000 cédulas. Después detalles. —RISSO-PATRON & Cía.
EL DGO. 10 de Marzo, á las 5. v3m

*COMODA CASA, SARMIEN-*to 3335, entre Laprida y Gallo. Barrio de grandes adelantos dado la edificación moderna que la rodea y el importante movimiento que le imprimen las avenidas que la circundan: Díaz Vélez, Rivadavia, Corrientes y Pueyrredón. Base, pesos 32.000. A plazos. Mide 10 por 40. Su edificio construído con buenos materiales, consta de sala, antesala, dos dormitorios, comedor con sótano, baño completo con servicio de agua caliente revestido, 2 piezas altas con galería y servicio de agua caliente, 2 piezas de servicio, cocina económica con revestimientos, patios mosaicos, galería de vidrio en todo el primer patio, cielos rasos de yeso, pisos de pino tea, empapelados, carpintería de cedro, zaguan al cieo, etc., vereda, adoquinado y eléctrico al frente. Ofrecen 230 $ de alquiler. Más datos, B. Mitre 537.—RISSO-PATRON & Cía.
EL DGO. 3 de Marzo, á las 4.20. f22

CASA AL NORTE —. PARA petit hotel, Gascón 1758, entre Soler y Nicaragua. Posición magnífica por sus nuevas edificaciones, pavimentos y la proximidad de las avenidas Medrano, Río de Janeiro y Santa Fe. Base, $ 19.000. A plazos. Su edificio consta de sala, 2 dormitorios, comedor, cocina, w. c., cielos rasos de yeso, muros empapelados, bomba, patios mosaicos, adquinado, arboleda y eléctrico al frente.
EL DGO. 25 de Febrero, á las 3.30. f16

CASA CON AMPLIO terreno en Belgrano, Chacarita 2580. Base 8.000 $. Después detalles.—RISSO PATRON y Cía.
EL DOMINGO 10 de Marzo á las 5. v3m

*CASA EN FLORESTA, CHI-*vilcoy 529, entre Avellaneda y San Eduardo. Base, 7.000 $. Su edificio se compone de 2 dormitorios, comedor, cocina y w. c., cielos rasos de yeso, pisos de tea, patio de mosaicos, galería, pozo semisurgente, etc. En un barrio totalmente edificado y donde la propiedad de buena renta, desocupada, llaves enfrente. Datos, B. Mitre 537.—RISSO-PATRON & Cía.
EL DGO. 25 de Febrero, á las 5. f18

MAGNIFICA PROPIEDAD al Norte! Paraguay 4146, entre Canning y Malabia. Paraje excepcional por las valiosas construcciones que lo adornan, pavimentos, eléctricos en todas direcciones, próximo á las Avs. Sta. Fe, plaza Italia, Jardín Botánico y á 40 mts. del bulevar Canning. Base, $ 22.000. Mide 12 por 38.50. Su edificio, cuya construcción es sólida y elegante, consta de gran sala, vestíbulo, 5 habitaciones, comedor, pieza servicio, baño con w. c., sótano, cocina económica, excusado, etc. Frente moderno, con tres balcones, acera de piedra, mayólicas, revestimientos, decoraciones, vidrios ingleses, cielos rasos de yeso, pisos de tea, carpintería de cedro, herrajes de níquel, persianas metálicas, mármoles, mosaicos y demás detalles que complementan una casa que ofrece comodidad y confort. Más datos, Bmé. Mitre 537.—RISSO-PATRON & Cía.
EL DGO. 3 de Marzo, á las 4. f25

*2 CASAS LUIS XV — En per-*fecto estado! General Hornos 1629 y 1631, entre la Av. California y plaza Herrera. Barrio de adelantos positivos dado la numerosa edificación que lo rodea y que gozas del importante movimiento que lo imprimen los bulevares que lo circundan, Montes de Oca y California. Base, $ 16.000 cada una. Forma de pago: 25 o|o. al contado, 25 o|o. á 6 meses, 25 o|o. á 12 meses y 25 o|o. á 18 meses, con el interés del 7 o|o. anual. Sus edificios, sólidamente construídos en cal, constan de frente moderno con balcones y celosías, zaguán con mosaico extranjero y puerta cancel. Sala, 3 dormitorios, comedor que cuadra sus patios, baño, w. c. revestido, cocina, 2 piezas altas de servicio, excusado, etc., cielos rasos de yeso, pisos de pino tea, 2 patios espaciosos, carpintería de cedro, aguas corrientes, cloacas, etc., veredas de mosaicos y arboleda al frente. Más datos, Bmé. Mitre 537. —RISSO-PATRON & Cía.
EL DGO. 3 de Marzo á las 5.30. f25

COMODA CASA —AGUIRRE 1[illegible]. Entre Thames y Godoy Cruz. Barrio de gran porvenir, donde los elegantes pueden apreciarse diariamente, próximo á las Avs. Rivera y Triunvirato. Base, pesos 14.000. A plazos. Mide 10 x 56. Su edificio consta de sala, 4 habitaciones, cocina, etc., pisos de pino tea, mosaicos, umbrales de mármol, pozo semi-surgente, árboles frutales, vereda de mosaico y adoquinado pago. Más datos, Bmé. Mitre 537. —RISSO-PATRON & Cía.
El DGO. 3 de Marzo, á las 3. f25

TERRENOS

*JUDICIAL — POR MANDA-*to del señor juez de 1a. instancia en lo civil de esta capital, doctor Aureliano Gisona, en el juicio por cobro de pesos que sigue don Luis Vaccaro contra don N. Stamboni, que tramita por la secretaría á cargo del doctor Manuel A. Marini, venderemos un terreno ubicado en esta ciudad, calle Martínez Rosas entre las de Thames y Godoy Cruz, compuesto de 8.66 metros de frente al Sud, por 27.95 metros en un costado 28.44 mts. por el otro y 8.68 metros en su contrafrente, ó sea una superficie de 244 metros y 20 decímetros cuadrados, siendo á 30 $ el metro, igual á 4885 $ 80 cts. Base de venta 2357 $ 20 cts., igual á las 2|3 partes de dicha tasación. El comprador obtará 8 o|o de seña y 3 o|o de nuestra comisión á su cargo.
EL DGO. 3 de Marzo á las 2.30. f18

*EN LINIERS — 2 ESPLEN-*didos terrenos, calle Baltar entre Caxaraville y Zelada. Base, $ 8.50 v. c. Miden 10 por 31 va. Es paraje de mucho porvenir, puesto que á diario se levantan edificios que producen buena renta. Distan 400 mts. de la Av. Rivadavia con tranvía y de la estación Liniers, deben de visitar este paraje para darse cuenta del porvenir de estos terrenos. Datos, B. Mitre 537.—RISSO-PATRON & Cía.
EL DGO. 25 de Febrero, á las 2. f18

*TERRENO IDEAL EN FLO-*resta, Convención entre Mariano Acosta y Ensenada. Base, $ 8 v. c. Mide 10 vs. de frente por 32.70 vs. en un costado y 17.50 vs. en el otro, teniendo 11.18 vs. en su contrafrente. Es barrio totalmente edificado y rodeado de vías de comunicación. Dista 100 mts. de la Av. Pcias. Unidas (adoquinada) y con tranvía y 800 de la Av. Rivadavia. El comprador puede cargar con 12 mensualidades de 15 $ y el excedente al contado. Datos, B. Mitre 537.—RISSO-PATRON & Cía.
EL DGO. 25 de Febrero, á las 4. f18

CENTRAL — EN MORON. 4 valiosos terrenos incluso una esquina. Base, 10 $ v. c. En la misma manzana de la iglesia, club y plaza principal. Calle Belgrano esquina Gral. Alvear, ó sea la posición más codiciada y céntrica de ese pintoresco pueblo que con sus adoquinados y adelantos es uno de los más importantes del Oeste, debiéndose tener presente que el ferrocarril subterráneo nos traerá á la plaza de Mayo en un término no mayor de 15 minutos. Es necesario visitarlos para darse cuenta de la importancia de este negocio. Datos y planos, Bmé. Mitre 537.—RISSO-PATRON & Cía.
El DGO. 3 de Marzo, á las 5. f25

A 200 METROS DEL TIGRE Hotel y 100 del Carapachay. Espléndido block de tierra en la isla Las Delicias, con frente al río Luján. Sin bajo. Mide 20x81. Su ubicación es algo excepcional, está rodeada de hermosas casas-quintas, el apostadero naval del G. Nacional, el Club de regatas, etc. Sus dimensiones son especiales para construir una hermosa casa de recreo, es terreno alto y tiene plantaciones de frutales elegidos. Más datos, Bmé. Mitre 537, (Sección Belgrano). —RISSO-PATRON & Cía.
El JUEVES 7 de Marzo, á las 4, en nuestro salón de ventas, Bmé. Mitre 537. f25

CAMPOS

*LOS CAMPOS RICOS de Men-*doza! 5.000 hectáreas de inmejorable tierra divididas en 4 lotes. Fracción 2a., lote 2o., Sección 3a. Al Sud de la provincia, en el departamento de San Rafael, forma parte de la Pampa Matancilla. Especial para agricultura y ganadería, por sus tierras especiales, buenos pastos y riquísimas aguas. Base, $ 5 la hectárea, 1|5 parte al contado y el resto á 1 y 2 años de plazo y 6 o|o. de interés anual. Esta es una brillante oportunidad para hacerse de una fracción de campo de gran porvenir. Existen 2 proyectos de ferrocarriles aprobados, uno del Oeste que, saliendo de Telau, llegará hasta Meridiano X, el otro que saliendo de San Rafael, irá al Neuquén y Choemalal, el cual pasará muy cerca de este campo. Está á 3 leguas más ó menos del límite de la Pampa central. Sección 3a., y á legua del Juzgado de paz, comisaría, 3 de comercio, etc. Para visitar el campo se va por San Rafael, de allí pueden conducirse los interesados en carruaje ó á caballo á casa de don Manuel Mancilla, cerca del río Atuel, de aquí á la laguna Aguirre y tomar el camino á la izquierda que va á la casa de comercio de José Soler, conocida por de Aranda, del toro, y desde este punto el campo queda á corta distancia. Más datos, Bmé. Mitre 537, donde se efectuará el remate.—RISSO- PATRON & Cía.
El MARTES 12 de Marzo, á las 4. f25

NOTA — En todas las ventas, exigiremos del comprador el 3 o|o de seña y el 2 o|o de comisión, (sin excepción).
RISSO-PATRON & Cía.

BYRNE HERMANOS

FLORIDA — 4 CASAS Y 11 terrenos. Notable remate en el pintoresco pueblo de Florida, F. C. C. A. y Central Córdoba.
EL DOMINGO 3 de Marzo en las mismas propiedades, á las 2.30 p. m. gran propiedad para renta, edificio recientemente terminado altos y bajos, forma esquina, calles 1 y 7 en terreno de 10 por 28.50, consta en la planta baja, gran salón de negocio, 5 piezas, corredor, patio de mosaicos, cocina y dependencias, pisos pino de tea, cielos rasos de madera. Planta alta: gran sala y 2 dormitorios, etc., etc. Barrio todo de palacio y de sumo porvenir. Base pesos 11.500, pudiendo el comprador continuar con una hipoteca de $ 2.500 pagadero en mensualidades de pesos 29.80 cada una.
A las 3 p. m. preciosa casita edificada en terreno de 11.30 por 28 esquina avenida Roca y Centenario. Edificio bien construído, 2 dormitorios, cocina, w. c., etc. Base, pesos 3.500.
A las 3.30. Casa de familia en terreno de 10 por 57.70, edificio construído con los mejores materiales, consta de 4 piezas, cocina y dependencias. Base pesos 5.000. Las tres casas se encuentran á corta distancia una de la otra y sobre la línea del F. C. Central Córdoba y á 8 cuadras de la estación del Central Argentino.
A las 4 p. m. Gran terreno apropiado para casa quinta. Superficie 1.590 v. c. cercado de alambre tejido con 500 plantas de viña de 4 años con sus parrales y 40 plantas de duraznos. Da frente á la calle directa á la estación Florida de donde dista 7 cuadras. Base $ 3 la v. c.
A las 4.30 p. m. A dos cuadras de la estación Florida en la manzana P, 9 preciosos lotes con frente al bulevar Roca y á la quinta La Lila, es lo mejor de la localidad con luz eléctrica al frente, dimensiones de 400 á 575 v. c. Venta con opción. Base $ 6 la vara cuadrada, con grandes facilidades de pago. El comprador se hará cargo de 20 mensualidades de $ 98.75 cada una y por cada lote en los números 5 al 9 y de $ 83 en el número 19 y de $ 71.12 en los números 1, 2 y 10, el resto mitad al contado y mitad á un año de plazo con 6 o|o de interés.
A las 5 p. m. Lote de terreno muy bien ubicado en la manzana 33, lindero á un lindo edificio 10 por 50, á dos cuadras de la estación y de la avenida San Martín, adoquinada. Base $ 4 la v. c. al contado.
A las 5.15 p. m. Preciosa casa quinta, 20 por 40.65 es lo mejor que se puede ofrecer. Consta de gran comedor, 3 dormitorios, cocina grande, 2 corredores con patios baldosas francesas, baño y dependencias, bomba semisurgente con motor á nafta, jardín frente, galpón, gallinero, árboles frutales, etc. Ubicación inmejorable, calle 3, á 1 1|2 cuadra de la estación y 1 de la avenida San Martín (adoquinada). Base pesos 9.886, que se paga en mensualidades de $ 105 cada una y el excedente al contado. Seña 8 o|o. Comisión 2 o|o. Planos y demás informes en nuestra casa San Martín 82.—Byrne Hnos. f26

LEONI & BERETTA
5ji-CORRIENTES

EN VILLA BALLESTER —9 lotes en 80 mensualidades, sin interés. Dan frente á las calles Faustino Sarmiento y Comet, entre las de General Las Heras y Paraná, ó sea en la parte más alta de la Villa y donde más se acentúa la edificación y por lo tanto toma un gran valor la tierra. Distan pocas cuadras de la estación con 70 trenes diarios, hay luz eléctrica, teléfonos y en breve el tranvía Lacroze cruzará la Villa. Base, $ 10 la mensualidad, en 80 meses, sin interés. Seña, 5 mensualidades. Comisión 2 o|o.
EL DOMINGO 3 de Marzo á las 5, en los terrenos. Otros datos, Corrientes 531.—Leoni y Beretta. f22

BUENA ESQUINA — Araoz y Camargo. Entre cuatro amplias avenidas: Warnes, Río de Janeiro, Canning y Triunvirato, lo que equivale decir en pleno centro de actividad comercial y con intinidad de medios de comunicación que valorizan aun más su estratégica posición. Las importantes avenidas que rodean la esquina en venta, hacen soa de un verdadero interés la adquisición de un pedazo de tierra allí, en la seguridad de que en breve tiempo se podrá con facilidad duplicar el capital invertido. Base, $ 18 la vara cuadrada.
El DOMINGO 3 de Marzo, á las 5.30, en el terreno. Seña 8 o|o. Comisión 2 o|o. Otros datos, Corrientes 531.—Leoni y Beretta. f22

*EN SAN MARTIN — AVE-*nida Ayacucho entre 2 de Febrero y R. Falcón. Un lote de dimensiones especiales. 20x50 vs. Dista 4 cuadras de la estación del ferrocarril y tranvía eléctrico Lacroze, cruzando en breve por su frente el tranvía eléctrico anglo-argentino en su prolongación de la línea de Villa Urquiza hasta San Martín. Tiene árboles frutales y forestales y está entre edificios. Base, $ 3 v|c.
El DOMINGO 3 de Marzo, á las 3, en el terreno. Seña 8 o|o. Comisión 2 o|o. Mayores datos, Corrientes 531.—Leoni y Beretta. f22

EN FLORES — 6 LOTES en 60 meses. Están ubicados en lo más alto de esta importante zona, con frente á las calle Varela, adoquinada y con tranvía, donde diariamente se levanta un nuevo edificio y en un barrio de gran porvenir. Cinco lotes dan frente á la calle Zubiría, entre Culpina y Castelión. Base, $ 6.75 la v|c., pagadero en 60 mensualidades, sin interés. Seña 6 mensualidades. Comisión 2 o|o. Un lote calle Varela, entre Zubiría y Crisóstomo Alvarez. Base, $ 8 la v|c., pagadero en 25 cuotas de $ 75.25 cada una y el excedente al contado. Seña 8 o|o. Comisión 2 o|o. Títulos garantidos perfectos.
El DOMINGO 3 de Marzo, á las 3.30, sobre los mismos. Mayores informes, Corrientes 531.—Leoni y Beretta. f22

Villatañe, Rouquaud y Cía.

JUDICIAL — SANTIAGO del Estero 1306. Casa compuesta de sala, comedor, seis dormitorios, dos cocinas y dependencias. Edificio en perfecto estado, construído en terreno de 8.66 metros por 48.30 (10 varas por 50). Venta ad corpus. Orden del señor juez doctor Baltasar S. Beltrán, secretaría Gutiérrez, en los autos sucesorios de don Vicente Negrete. Base, pesos 40.831.72 ó sea 2|3 partes de la tasación.
EL DOMINGO 25 de Febrero, á las 4 p. m. en la misma. Títulos perfectos. Seña, 8 por ciento. Comisión, 2 por ciento.—Villatañe, Rouquaud y Cía., Rivadavia 876. v25

WILLIAMS & GIMENEZ

COMO JUDICIAL

PATRICIOS y SANTA ROSALIA

La propiedad de LA ACERO PLATENSE

10.250 varas cuadradas en un lote

Base $ 550.000 con 200.000 cédulas

Tasación del BANCO HIPOTECARIO en 1909 $ 892.995

El Martes 27 de Febrero, á las 4

En nuestra casa: Sarmiento 462

Williams & Giménez

*COMO JUDICIAL — PA-*tricios y Santa Rosalía. La propiedad de La Acero Platense, por orden de la comisión liquidadora, por vencer el plazo fijado para terminar dicha liquidación definitivamente. Las dos fracciones linderas, con 10.250 varas cuadradas en un solo lote.
PATRICIOS 1959 al 65: Una fracción con 32.00 varas de frente por 128.46 varas de fondo y 41.57 de contrafrente, ó sean 8.330.38 varas cuadradas, con un edificio amplio, bien construído, con dependencias para escritorio en la planta baja, con sala, comedor, 3 dormitorios, vestíbulo, toilette, cocina en el primer piso alto y con 8 piezas y demás en el segundo piso alto.
SANTA ROSALIA 450: con 16 varas de frente por 120 varas de fondo y 1.930 varas cuadradas. Base de venta 550.000 pesos, incluso 200.000 cédulas argentinas á estilo de plaza. Esta base es menor de las dos terceras partes de la tasación del Banco Hipotecario, efectuada en Noviembre de 1909, á saber:

7.682 metros á 105 pesos cada metro	$ 798.215
Edificación	96.780
Total de la tasación	$ 892.995

EL MARTES 27 de Febrero á las 4 p. m. en nuestra casa Sarmiento 462. Esta notable propiedad está sobre el puerto del Riachuelo, y linda con las barracas de Bell é hijos, J. F. Macadam, Lahusen y Cía., Shaw é hijos, Monch y Cía., y los establecimientos Gratry. Escrituras por don David P. Rocca. Seña 8 o|o. Comisión 2 o|o. Informes á nuestra casa, Sarmiento 462.—Williams y Giménez. f8

SANTA ROSALIA 492 UNA fracción de terreno con 8 varas de frente por 120 varas de fondo, lindera con la propiedad de La Acero Platense y que unido formarán una extensión de 24 varas de frente á Santa Rosalía por 120 varas de fondo. Sin base y para liquidar.
EL MARTES 27 de Febrero, á las 4 de la tarde, en nuestra casa, Sarmiento 462 —Williams y Giménez. f18

José Ferrero

*EN PALERMO — DOS LO-*tes sin base. Oro entre San Salvador y Costa Rica. Lotes de dimensiones ideales para hotelito, vivienda ó casa de renta, entre edificios, calle adoquinada, barrio progresista y de moda, entre líneas de tranvía á todas direcciones de la metrópoli. Mide 10 varas de frente por 43.18 en el costado Norte y 10.80 en el costado Sur. Uriarte entre San Salvador y Costa Rica. Lote ideal de las mismas dimensiones que el anterior lindando en su fondo, sin base, á tanto la vara cuadrada venta ad corpus.
EL DOMINGO 3 de Marzo á las 4.30 sobre los mismos, rematará José Ferrero, Corrientes 729, escritorio 5 y 7. f26

R. S. Balzani

1512 Rioja 1512

*EL MIERCOLES 28 DE FE-*brero á las 3 p. m. remataré todas las existencias del negocio de zapatería, calle Misiones 35, por cuenta y orden de su dueño. Como ser: un gran surtido de zapatos, botas y botines de hombre negro y de color, armasones, vidriera, mostrador y cuatro asientos para lustrar. Por más datos á mi escritorio, Rioja 1512. v28

Agustín P. Taurel y Cía.

MUEBLES, MERCADERIAS Remates todos los miércoles y sábados á la 1 de la tarde en nuestro salón de ventas, Bolívar 141 al 147.
Detalles los días de la venta. Anticipamos dinero sin interés sobre lo que se remita para la venta. j30-perm.

"La Comercial"

LIBRERIA, CIGARRERIA Y bazar, calle Chacabuco 1020.
EL LUNES 26 de Febrero, á la 1 de la tarde, remataré de siguiente: armazones, mostradores, vidrieras, espléndido surtido de cigarrillos de todas marcas, fósforos Victoria y Estrella, boquillas, cigarreras, tabacos varias clases, etc., libros, cuadernos, libretas, blocks, lápices, lapiceras, gomas, papel, sobres, gran cantidad de tarjetas postales, surtido completo de juguetes, lozas, cristales, etc. é infinidad de artículos que no se detallan por su mucha extensión. No olvidarse. El lunes 26 del corriente, á la 1 de la tarde, en la calle Chacabuco 1020. Más datos á mi escritorio, Bolívar 1556.—J. M. Perfumo. v26

V. Virginillo

*ALMACEN, BAZAR Y FE-*rretería, situado calle Charlone 402, esquina Mauro 3702. Gran surtido en comestibles y bebidas, vinos extranjeros, licores finos, del país y extranjeros. Lujosas instalaciones en armazones, mostradores, vidrieras, góndolas, balanza automática Pratt, 5000 $ en mercaderías que venderá al mejor postor por orden de su propietario.
HOY DOMINGO 25 de Febrero á la 1 p. m. y LUNES 26 á la 1 p. m. Comisión 10 o|o al comprador. Informes á mis oficinas San Martín 22. y Giribone 811.—V. Virginillo. v26

Pedro R. Cabrera y Cía.

MUEBLES

*DEL Dr. PEDRO S. MEN-*diondo, su rico mueblaje en la propiedad Mitre 1820.
EL LUNES 26 del corriente, á las 9 de la noche, Rico piano gran formato, tres pedales; juego sala de importador, vitrina id, notables jarrones de porcelana Pax, cuadros al óleo de reputados autores, artísticos bronces, consola dorada Luis XV, cortinados de seda, terracotas, araña eléctrica 5 luces, adornos, etc. Escritorio ministro de cedro, biblioteca id, juego marroquí 7 piezas, caja de hierro argentina, relój, útiles, araña bronces al mercurio, 7 luces (eléctrica), rico bronce Homenaje á la Agricultura, etc. Dormitorio Luis XV, 7 piezas, juego lavatorio, rico metal blanco, dosel de seda, máquina de coser forma escritorio, alfombrado, escritorio para señora, etc.; comedor, rico juego imperio con aparejo, bicicleta y triciclo de color, sillas vaqueta, sofá y sillones, id. v[illegible]

Martín Bisáñez

BUEN CAFE Y BAR, CALLE Suárez 602 esquina Palos, (Boca).
EL MARTES 27 de Febrero á la 1.30 p. m. remataré por orden terminante de su dueño todas las existencias de este surtido negocio. Regio armazón cedro con hojas y lunas biseladas, mostrador cedro, heladera cedro, 8 puertas, sillas bar, mesas bar cedro, batiomaría, máquina café níquel, gran surtido de bebidas legítimas, coñac Martell, Otar Dupuy, fernet Branca, anis Deu, vermouth Cinzano, etc., etc. Comisión 10 o|o. Más datos en mi escritorio, Lavalle 2042, C. T. 1690 Central. v27

JUAN CARLOS NAON & Cía

Socios: J. C. Naón y Manuel J. Bustillo
427 San Martín 427

*MUEBLES — RICOS JUE-*gos de comedor de nogal y roble, juegos de dormitorio, camas, guardarropas, mesas de luz, roperos, bibliotecas, papeleras, escritorios de roble varios estilos, juegos de roble y cuero para escritorios, juegos de sala nogal y seda, mostradores, vitrinas, mesas, sustantes, sillas para comedor, id de Viena, cortinas, artefactos para gas y luz eléctrica, etc., etc.
EL MIERCOLES 28 de Febrero, á las 8 de la noche, en nuestro local, San Martín 427. Comisión, 10 por ciento.—J. C. Naón y Cía. f28

Fernando Houssay

CASA EN LINCH

Calle DIAZ 26

Entre Av. Linch y Raffo.
A 1|2 cuadra de la estación del tranvía Lacroze.

BASE $ 6.500

MAÑANA 25 de Febrero

A LAS 3 P. M.

TERRENOS EN LYNCH, á 2 cuadras juntas de la estación del tranvía Lacroze, calle Lynch, entre Frías y Muñoz, lote 7 de la manzana 45. Mide 10 varas por 33.68 Base, las mensualidades pagadas ó sean $ 607.09 al contado y 25 mensualidades de 55.19 cada una.
El DOMINGO 25 de Febrero, á las 2.30, sobre el terreno. Más datos, Lavalle 1025.—F. Houssay. v25

CASA EN VILLA LYNCH— A media cuadra del F. C. C. B. A. y dos del F. C. P. Calle Pío Díaz núm. 24, entre las avenidas Raffo y Lynch. 10 varas de frente por 68.70 varas de fondo. Consta de 4 piezas, comedor, baño, cocina, patio, mosaico, galería, entrada para carruaje, etcétera. Ventajosamente situada, á 10 minutos de la capital. Base $ 5500. Seña 8 por ciento. Comisión 3 o|o.
EL DOMINGO 25 de Febrero, á las 3 de la tarde. Datos Lavalle 1025. v25

JUDICIAL — RIQUISIMAS arañas de cristal y bronce, juegos de vestíbulo de mimbre importados, muebles, jarrones, etc, del concurso Alfredo Moretti, en el local Bmé. Mitre 2271.
EL 27 de FEBRERO, á la 1 p. m. Seña á satisfacción. Comisión 10 o|o. Más datos Lavalle 1025.—F. Houssay. v27

JUDICIAL—VINOS MEDOO y Saint Julien. Varios cajones del concurso Mauricio Sekbach, en el local Bmé. Mitre 2317.
EL 27 de FEBRERO, á la 1 p. m. Seña á satisfacción. Comisión 10 o|o.—F. Houssay. v27

T. T. & J. J. VARELA

625 Victoria 629

Muebles, Alhajas y Bazar

*EL LUNES 26 del CORRIEN-*te, á las 2 p. m., inauguraremos nuestro salón de ventas, Victoria 625 al 629. Notable juego comedor roble N. A. dormitorio id con cama bronce, dormitorios Luis XV con ropero tres cuerpos, 40 comedores y dormitorios diversos estilos, escritorios, bibliotecas, sofás, sillones, sillas vaqueta, juegos vestíbulo de sala, buenos pianos, cuadros, cajas de hierro, cortinados y gran cantidad de muebles sueltos que estarán á la vista, buen lote de alhajas con brillantes, perlas, etc., artículos de bazar y adornos, bronces, bibiot, etc.
El LUNES 26, á las 2 p. m., en nuestra casa, Victoria 625 al 629. Anticipamos dinero sin interés, sobre as mercaderías que se nos envíen para ser vendidas en remate. f26

Guillermo Gowland y Cía.

NEGOCIABLES

REMATES SEMANALES — Los MIERCOLES y VIERNES, comestibles, bebidas, ferretería, licores, artículos navales, etc., á las 2 p. m. en nuestra casa, 351 Bolívar 351. perm.

PAPAS PARA SEMILLAS! 7.000 cajones de papas alemanas para semilla, en los depósitos de la estación Casa Amarilla (F. C. S.).
EL MARTES 27 de Febrero, á las 2 de la tarde, se rematarán en lotes, por cuenta de una casa introductora y liquidación de consignación, Seña 20 por ciento. Comisión 10 por ciento.—Guillermo Gowland y Cía. f25

CHAPAS CANALETA! — Averías! 11.000 chapas de hierro galvanizado de canaleta de 6, 7, 8, 9, 10, 11 y 12 pies. En nuestra casa, 351 Bolívar 351.
EL VIERNES 1o. de Marzo, á las 2.30 de la tarde, se rematarán en otro, por orden de los señores H. S. Miller y Sons y por cuenta de quien corresponda y con intervención del señor F. H. Chevallier Boutell, agente del Lloyd's Inglés, llegadas en el vapor "Hornby Grange", de Newport. Seña 30 por ciento. Comisión, 4 por ciento.—Guillermo Gowland y Cía. f25

ARPILLERA! — AVERIAS! 65 piezas arpillera de 40 onzas. En nuestra casa, 351 Bolívar 351.
EL MIERCOLES 28 de Marzo, á las 2.30 de la tarde, se rematarán en lotes, por orden de La Primitiva (Avilion Re-boise); por cuenta de quien corresponda, y con intervención del señor F. H. Chevallier Boutell, agente del Lloyd's Inglés, llegadas en el vapor "Hornby Grange", de Newport. Seña 30 por ciento. Comisión, 4 por ciento.—Guillermo Gowland y Cía. f25

CHAPAS CANALETA! — Averías! 2.550 chapas hierro galvanizado de canaleta de 6 á 10 pies. En nuestra casa, 351 Bolívar 351.
EL MIERCOLES 28 de Marzo, á las 2.30 de la tarde, se rematarán en lotes. Seña 30 por ciento.—Guillermo Gowland y Cía. f25

CAJAS DE HIERRO! — 32 cajas de hierro de 1 y 2 puertas con doble juego de llaves. En nuestra casa, 351 Bolívar 351.
EL MIERCOLES 28 de Marzo, á las 2.30 de la tarde, se rematarán en lotes, Seña, 30 por ciento.—Guillermo Gowland y Cía. f25

*BOLSAS VACIAS! — AVE-*rías! 13.000 bolsas de arpillera de 10 onzas, 47 pulgadas. En nuestra casa, 351 Bolívar 351.
EL MIERCOLES 28 de Marzo, á las 2.30 de la tarde, se rematarán en lotes por cuenta de quien corresponda y con intervención del señor F. H. Chevallier Boutell, agente del Lloyd's Inglés, llegadas en los vapores "Highland Glen" é "Highland Rover". Seña, 30 por ciento. Comisión, 4 por ciento.—Guillermo Gowland y Cía. f25

FUERZA CULLEN & SECANO

Socios: Isaac Ayerza, Hubert. Cullen Ayerza, Ramón M. Secano

TERRENOS

HOY
A las 3

Esquina en 2 lotes
Avenidas Forest, Estéco y Fraga
Frente á la Est. Lacroze

Base $ 15,4 plazos

Ayerza, Cullen y Secano

ESQUINA EN DOS LOTES frente á la estación Lacroze, F. C. C. B. A. Lote 16, esquina avenida Forest, Estéco y Fraga, con frente á tres calles, 398 varas cuadradas. Lote 15, avenida Forest entre F. Lacroze y Estéco, 179 varas cuadradas. Base $ 15,4 p|c.
EL DOMINGO 25 de Febrero á las 3 p. m. se rematarán sobre los mismos terrenos, muy bien ubicados y de mucho porvenir, por dar frente á la estación Lacroze del F. C. B. A., rodeados de edificios modernos, entre bulevares y con eléctrico al frente. Condiciones de pago: 1|3 parte al contado, al escriturarse, 1|3 parte á un año y una tercera parte á dos años de plazo con 7 o|o de interés. Las escrituras se otorgarán por el escribano David P. Rocca, Bolívar 179. Seña 8 o|o. Comisión 3 o|o. Planos y datos á nuestra casa 183 Defensa. 183.—Ayerza, Cullen y Secano. f8

MERCADERIAS

LOS LUNES Y JUEVES A la 1 de la tarde, remate de comestibles, bebidas, ferretería, artículos rurales, tienda y mercadería. En nuestra casa, Defensa 183 al 193. perm.

339 PIEZAS ARPILLERA con 34.898 yardas de 9 y 10 onzas. Averías. En nuestra casa, 183 Defensa, 193.
EL LUNES 26 de Febrero, á las 2 de la tarde, se rematarán en lotes por orden de los señores R. y N. del Sel, por cuenta de quien corresponda y con intervención del señor F. H. Chevallier Boutell, agente del Lloyd Inglés, llegados en el vapor "Whitgift", procedente de Dundee. Seña, 30 por ciento. Comisión, 4 por ciento.—Ayerza, Cullen y Secano. f18

*50 ROLLOS ALAMBRE OVA-*lado números 13|15 y 17|15. Averías. En nuestra casa, 183 Defensa 193.
El LUNES 26 de Febrero, á las 2 p. m., se rematarán en lotes por orden de los señores Andrés Traverso y Cía., por cuenta de quien corresponda y con intervención del señor F. H. Chevallier Boutell, agente del Lloyd Inglés, llegados en el vapor "Canning". Seña 30 o|o. Comisión 4 o|o.—Ayerza, Cullen y Secano. f24

265 CAJONES BACALAO con 11.925 kilos neto. En nuestra casa, 183 Defensa 193.
EL LUNES 26 de Febrero, á las 2.30 p. m., se rematarán en lotes por orden de una casa importadora y á cuenta de una consignación. Seña 20 o|o. Comisión 10 o|o.—Ayerza, Cullen y Secano. f24

ARTICULOS DE ALMACEN 50 cajones sardinas, 25 bolsas porotos, 75 cajones higos, 10 cajones pifones, 28 cajones chocolate, 100 cajones puré de tomates, 65 cajones aceite oliva, 120 cilindros yerba paraguaya, 15 cajones 16 en latas, 22 cajones pickles, 27 cajones anchoas, 80 cajones jabón, 10 cajones conservas, 185 cajones champagne, 100 cajones Oporto, 55 cajones rhum, 45 cajones wisky, 36 cajones Old Tom Gin, 50 cajones Bourgogmac, 120 cajones cerveza negra, 250 cajones caña Habana, 20 cajones cognac, 65 cajones aperitivo, 85 barriles vermouth Torino, 20 barriles vinagre. En nuestra casa 183 Defensa 193.
EL LUNES 26 de Febrero á la 1.30 p. m. se rematarán en lotes á gusto de los compradores, por orden de varias casas introductoras. Seña 20 o|o. Comisión 10 o|o. —Ayerza, Cullen y Secano. f25

14 PIEZAS ARPILLERA 10 onzas 55 pulgadas. Avería. En nuestra casa 183 Defensa 193.
EL LUNES 26 de Febrero á las 2 p. m. se rematarán en lotes por orden de La Primitiva, Sociedad Anónima Fábrica de Bolsas, por cuenta de quien corresponda y con intervención del señor F. H. Chevallier Boutell, agente del Lloyd Inglés, llegadas en el vapor "Highland Brae". Seña 30 o|o. Comisión 4 o|o.—Ayerza, Cullen y Secano. f25

408 DOCENAS TACOS PARA zapatos, averías. En nuestra casa 183 Defensa 193.
El LUNES 26 de Febrero á las 2.30 p. m. se rematarán en lotes por orden de los señores Hirschberg y Cía. Ltd., por cuenta de quien corresponda y con intervención del señor F. H. Chevallier Boutell, agente del Lloyd Inglés llegadas en el vapor "Marlián", Seña 20 o|o. Comisión 4 o|o.—Ayerza, Cullen y Secano. f25

285 ROLLOS ALAMBRE oval 18|16, 45 kilos. En nuestra casa 183 Defensa 193.
EL LUNES 26 de Febrero á las 2 p. m. se rematarán en lotes por orden de una casa inglesa y por cuenta de quien corresponda. Seña 20 o|o. Comisión 10 o|o.—Ayerza, Cullen y Secano. f25

*2.000 CHAPAS ACANALA-*das para tanques australianos de 4 pies por 10. Averías. En nuestra casa 183 Defensa 193.
EL LUNES 4 de Marzo á las 2 p. m. se rematarán en lotes por orden del señor Francisco Bascolo, por cuenta de quien corresponda y con intervención del señor Chevallier Boutell, agente del Lloyd Inglés, llegados en el vapor "Morgatte". Seña 30 o|o. Comisión 4 o|o.—Ayerza, Cullen y Secano. f25

FURST y DOMINGUEZ

EN TALLERES F. O. S.— Dos frente por terrenos al fondo de entrada de los talleres y una poblenidas por de Lafuente, lo que equivale á decir, el barrio más populoso y más comercial de la localidad, siendo lo único que resta sin edificar. Las dimensiones de los lotes varían entre 12x45 y 20x45 varas, pudiendo hacer 3 ó 4 lotes por propietario, al contado y hasta en 5 años sin interés.
EL DOMINGO 3 DE MARZO, á las 2 en punto, los terrenos. Seña 5 o|o. Comisión 5 o|o. Pidan planos en Rivadavia 846.—Furst y Dominguez. f16

60 LOTES EN FLORESTA— 3 manzanas divididas en 60 amplios lotes sobre frente Av. Rivadavia, Provincias Unidas, entre Independencia y 12 de Octubre. Base, $ 3 el lote por mes, en 36 mensualidades con títulos definitivos é inmediatos.
EL DOMINGO 10 DE MARZO, de 1.30 á 3 tranvías gratis. Pidan planos y boletos en Rivadavia 846.—Furst y Dominguez. f16

*